IJA # 3699

Arranging Travel for Operation Ezra & Nehemiah; Issues Pertaining to Jews Abrogating Citizenship, 1942-1951

العراق

مالية

٤٠

فلسًا

مرسوم
اسقاط الجنسية العراقية رقم ٦٢ لسنة ١٩٣٣

نحن ملك العراق

بعد الاطلاع على الفقرة الثالثة من المادة الـ ١٦ من القانون الاساسي وبناءً على ما عرضه وزير الداخلية ووافق عليه مجلس الوزراء امرنا بوضع المرسوم الآتي :-

المادة الاولى - لمجلس الوزراء ان يقرر اسقاط الجنسية العراقية عن كل عراقي لم ينتم الى اسرة ساكنة عادة في العراق قبل الحرب العامة اذا اتى او حاول ان يأتي عملا يعد خطرا على امن الدولة وسلامتها .

المادة الثانية - لوزير الداخلية ان يأمر بابعاد من اسقطت عنه الجنسية العراقية بموجب المادة الاولى الى خارج العراق اذا تراءى له ان ابعاده مما يستدعيه الامن او الراحة العامة .

المادة الثالثة - ينفذ هذا المرسوم من تاريخ نشره في الجريدة الرسمية .

المادة الرابعة - على وزير الداخلية تنفيذ هذا المرسوم الذى يجب عرضه على مجلس الامة في اجتماعه القادم .

كتب في بغداد في اليوم الثالث والعشرين من شهر ربيع الثاني سنة ١٣٥٢ واليوم الخامس عشر من آب سنة ١٩٣٣ .

فيصل

ياسين الهاشمي	(غائب)	رشيد عالي
وزير المالية	وزير الداخلية	رئيس الوزراء
جلال بابان	محمد زكي	نوري السعيد
وزير الدفاع ووكيل	وزير العدلية	وزير الخارجية
وزير الاقتصاد والمواصلات		
عبد المهدي		
وزير المعارف		

(نشر في الوقائع العراقية عدد ١٢٨٥ في ١٦ - ٨ - ٣٣)

١٩٥٠/٣/١٢

بيـــــان
الى سكنة محلة البتاويين من اليهـــود

سوف تبدأ مديرية شرطة السفر والجنسية غدا صباحا من الساعة التاسعة بمعاملات اسقاط الجنسية في كنيس مير طويق لمن يرغب من اليهود باسقاط جنسيته فعلى من يرغب من سكنة محلة البتاويين فقط باسقاط جنسيته ان يحضر الى كنيس مير طويق مستكملا للشروط التالية ـ

١ ـ ستكون اوقات الدوام من الساعة التاسعة صباحا يوميا .
٢ ـ يجب ان يكون الشخص قد انهى تصفية جميع ما له من معاملات مالية وغيرها .
٣ ـ عليه ان يستصحب معه دفاتر نفوسه ان وجدت .
٤ ـ عليه ان يجلب اربعة تصاوير شمسية لكل شخص تجاوز عمره الثامنة عشرة .
٥ ـ عليه ان يستصحب معه شاهد تعريف واحد .
٦ ـ عليه ان يستصحب معه كفيل مقتدر يضمن بان يؤدي الى الحكومة العراقية والى جميع البلديات ولجان الماء والكهرباء والى مديريتي السكك الحديدية والميناء اي مبلغ استحق او يستحق عليه من الطوابع التي ستحتاجها هذه الكفالة (طابع مالي ١٥٠ فلس مع طابع انقاذ فلسطين ٤٠ فلس) .
٧ ـ على الشخص الذي وقع الاستمارة الخاصة باسقاط جنسيته مغادرة العراق خلال عشرين يوما من تاريخ موافقة مجلس الوزراء على اسقاط جنسيته مع العلم انه سيترتب عليه تدارك وسائل النقل الى خارج العراق على نفقته الخاصة .

ملاحظة عامة

يجب ان ينتبه من يرغب باسقاط جنسيته الى انه اذا لم تتوفر فيه جميع الشروط المدرجة اعلاه فعليه ان لا يحضر في الكنيس المذكور منعا للأزدحام والاضطراب ومحافظة للنظام .

١٩٥٠/٣/١٢

بيـــــان
الى سكنة محلة البتاويين من اليهـــود

سوف تبدأ مديرية شرطة السفر والجنسية غدا صباحا من الساعة التاسعة بمعاملات اسقاط الجنسية في كنيس مير طويق لمن يرغب من اليهود باسقاط جنسيته فعلى من يرغب من سكنة محلة البتاويين فقط باسقاط جنسيته ان يحضر الى كنيس مير طويق مستكملا للشروط التاليـــــــة ـ

١ ـ ستكون اوقات الدوام من الساعة التاسعة صباحا يوميا .
٢ ـ يجب ان يكون الشخص قد انهى تصفية جميع ما له من معاملات مالية وغيرها .
٣ ـ عليه ان يستصحب معه دفاتر نفوس ان وجدت .
٤ ـ عليه ان يجلب اربعة تصاوير شمسية لكل شخص تجاوز عمره الثامنة عشرة .
٥ ـ عليه ان يستصحب معه شاهد تعريف واحد .
٦ ـ عليه ان يستصحب معه كفيل مقتدر يضمن بان يؤدي الى الحكومة العراقية والى جميع البلديات ولجان الماء والكهرباء والى مديريتي السكك الحديدية والميناء اي مبلغ استحق او يستحق عليه ع الطوابع التي ستحتاجها هذه الكفالة (طابع مالي ١٥٠ فلس ع طابع انقاذ فلسطين ٤٠ فلس) .
٧ ـ على الشخص الذي وقع الاستمارة الخاصة باسقاط جنسيته مغادرة العراق خلال عشرين يوما من تاريخ موافقة مجلس الوزراء على اسقاط جنسيته ع العلم انه سيترتب عليه تدارك وسائل النقل الى خارج العراق على نفقته الخاصة .

ملاحظـــة عامة

يجب ان ينتبه من يرغب باسقاط جنسيته الى انه اذا لم تتوفر فيه جميع الشروط المدرجة اعلاه فعليه ان لا يحضر في الكنيس المذكور منعا للأزدحام والاضطراب ومحافظة للنظام .

ايضاح

الى الراغبين في اسقاط الجنسية العراقية

تقوم مديرية شرطة السفر والجنسية يوميا من الساعة التاسعة بمعاملات اسقاط الجنسية في كنيس ميز طويق لمن يرغب من اليهود باسقاط الجنسية العراقية فعلى من يرغب منهم ان يحضر الى المحل المذكور مستكملا للشروط التالية :-

١ - يجب ان يكون الشخص قد انهى تصفية جميع ماله من معاملات مالية .

٢ - عليه ان يستصحب معه دفاتر نفوس او شهادة الجنسية او دفتر الخدمة العسكرية ان وجدت .

٣ - عليه ان يجلب اربعة تصاوير شمسية لكل شخص تجاوز عمره الثامنة عشرة .

٤ - عليه ان يستصحب معه شاهد تعريف واحد .

٥ - لا حاجة لتقديم كفيل فيما اذا اثبت الراغب باسقاط جنسيته براءة ذمته تجاه دوائر ضريبة الدخل وضريبة الاملاك والكمارك والتحويل الخارجي وغيرها من الدوائر التي يمكن ان تكون دائنة للشخص المذكور .

٦ - يجب ان يكون معلوما لدى العموم ان الشخص الذي يظهر رغبته في اسقاط الجنسية العراقية لا يمكنه مطلقا الرجوع عن هذه الرغبة وذلك بمجرد توقيعه على الاستمارة المختصة .

٧ - على الشخص الذي وقع على الاستمارة الخاصة باسقاط جنسيته ان يغادر العراق خلال عشرين يوما من تاريخ موافقة مجلس الوزراء على اسقاط جنسيته مع العلم ان الحكومة العراقية ستقوم بتهيئة وسائط النقل عليه حتى الحدود العراقية على نفقة المسافر .

استمارة ب ٠ ع ٠ ق ٠ رقم

التصريح بترك العراق نهائيا

اني ٠٠٠٠٠٠٠٠ البالغ من العمر ٠٠٠٠٠ سنة الساكن في الدار المرقمة ٠٠٠٠٠ ـ

الكائنة في محلة ٠٠٠٠٠٠ من مدينة ٠٠٠٠٠٠٠ المزاول مهنة ٠٠٠٠٠٠ اصرح برغبتي واختياري التامين بأني قد عزمت على ترك العراق نهائيا واني اعلم بأن تصريحي هذا يترتب عليه اسقاط الجنسية عني وتبعيدي عن العراق وعدم السماح بالرجوع اليه بعد ذلك ٠

التوقيع
او بصمة الابهام

التصوير

اني ٠٠٠٠٠٠٠ البالغ من العمر ٠٠٠٠٠ الساكن في الدار المرقمة ٠٠٠٠٠ الكائنة في محلة ٠٠٠٠٠٠ من مدينة ٠٠٠٠٠٠ اشهد بأني اعرف الشخص المذكور اسمه وهويته اعلاه وقد حضر ووقع التصريح امام ٠٠٠٠٠٠٠٠ بحضوري

شاهد تصريف
" "

ان الشخص المذكور اسمه وهويته اعلاه حضر ووقع هذا التصريح امامي وبحضور الشاهدين الموقعين اعلاه وذلك بعد ان قرأته عليه وتأكدت من فهمه اياه ٠

الموظف المختص
عنوان الوظيفة

س(١) ــ هل سيكون طريق السفر بواسطة النقل والجهة التي يرغبها باختيار المسافـــر .

س(٢) ــ هل يسمح لشركات النقل ان تنقل المسافرين الذين يحملون فقـــط جوازات المرور .

س(٣) ــ اذا اراد الكفيل السفر هل ستكون الكفالة بحدودة المدة .

س(٤) ــ اذا وافق اولياء امر الاطفال دون سن الرشد على سفرهم دون ان يسقط هؤلاء الاولياء جنسيتهـــم هل يسمح للاطفال بالخروج .

س(٥) ــ ماهي الجهة التي يمكن الالتجـــاء اليها في حالة اسقاط الجنسيـــة العراقيـــة .

س(٦) ــ ماهي الضمانات التي تطمن الشخص على سلامة حياته حتى مغادرة الحدود العراقيـــة .

س(٧) ــ ماالمقدار الذي يمكن للشخص اخذه من المتاع حتى مغادرته الحدود العراقية .

س(٨) ــ ماالحل اذا كان الشخص لا يوجد عنده كفيل وانبت بأن ذمته غير مشغولة بأي دين .

س(٩) ــ هل يمكن في احوال اضطرارية لشخص اسقاط جنسيته ان يعود امـــد المدة المحدودة له قانونا للبقـــاء في العـــــراق .

س(١٠) ــ ماالمقدار الذي يمكن اخذه مـــن المصوغات وغيرها من الذهب للنســـاء والرجال والاولاد .

ج(١) ــ لاحظ جواب السؤال رقم (٥)

ج(٢) طبعا يســـمـــح

ج(٣) ــ بعد ان تبرأ ذمته نهائيا او تستبدل الكفالة باخرى يسمح للكفيل بالسفر .

ج(٤) ــ كلا . يتبع الطفل والده حتما فـــي جميع الحـــالات .

ج(٥) ــ في الوقت الحاضر الطريق الميســـر هو البـــــران

ج ــ(٦) ــ الحكومة العراقية توصله الى الحدود وهي ليست مسؤولة عنه بعدها .

ج(٧) ــ هذا السؤال يتعلق بقوانين الكمـــارك وهي نظم خاصة وعرفية بصورة عامة .

ج(٨) ــ الجواب موقوف . لا يخرج من العراق الا بعد تقديم الكفيل المطلوب .

ج(٩) ــ تتعلق القضية بمعقولية الاسباب الموجبة

ج(١٠) ــ الجواب يتعلق بالمراجع الاخرى المختصة ولم يصدر حتى الان شيء جديـــد .

****

س(١) ــ هل سيكون طريق السفر بواسطة النقل والجهة التي يرغبها باختيار المسافـــر ٠	ج(١) ــ لاحظ جواب السؤال رقم (٥)
س(٢) ــ هل يسمح لشركات النقل ان تنقل المسافرين الذين يحملون فقـــط جوازات المرور ٠	ج(٢) طبعا مسمـــــوح
س(٣) ــ اذا اراد الكفيل السفر هل ستكون الكفالة محدودة المدة ٠	ج(٣) ــ بعد ان تبرأ ذمته نهائيا او تستبدل الكفالة باخرى يسمح للكفيل بالسفر ٠
س(٤) ــ اذا وافق اولياء امر الاطفال دون سن الرشد على سفرهم دون ان يسقط هؤلاء الاولياء جنسيتهـــم هل يسمح للاطفال بالخروج ٠	ج(٤) ــ كلا ٠ يتبع الطفل والده حتما فـــي جميع الحـــالات ٠
س(٥) ــ ماهي الجهة التي يمكن الالتجـــاء اليها في حالة اسقاط الجنسيـــة العراقيـــة ٠	ج(٥) ــ في الوقت الحاضر الطريق المتيســـر هو ايـــــران
س(٦) ــ ماهي الضمانات التي تطمن الشخـص على سلامة حياته حتى مغادرة الحدود العراقيـــــة ٠	ج ــ(٦) ــ الحكومة العراقية توصله الى الحدود وهي ليست مسؤولة عنه بعدها ٠
س(٧) ــ مالمقدار الذي يمكن للشخص اخذه مـن المتاع حتى مغادرته الحدود العراقية ٠	ج(٧) ــ هذا السؤال يتعلق بقوانين الكمـــارك وهي نظم خاصة ومرعية بصورة عامة ٠
س(٨) ــ مالحل اذا كان الشخص لا يوجد عنده كفيل واثبت بأن ذمته غير مشغولة بأي دين ٠	ج(٨) ــ الجواب موقوف ٠ لا يخرج من العراق الا بعد تقديم الكفيل المطلوب ٠
س(٩) ــ هل يمكن في احوال اضطرارية لشخـص الساقط عنه الجنسية ان يمدد امـــد المدة المحدودة له قانونا للبقـــاء في العـــــراق ٠	ج(٩) ــ تتعلق القضية بمعقولية الاسباب الموجبة
س(١٠) ــ مالمقدار الذي يمكن اخذه مـــن المصوغات وغيرها من الذهب للنســاء والرجال والاولاد ٠	ج(١٠) ــ الجواب يتعلق بالمراجع الاخرى المختصة ولم يصدر عنها شيء جديـــد ٠

****

. . . . . .

شركة لفانت اكسبريس للنقليات

شركة مساهمة لبنانية للنقليات الدولية

المركز الرئيسي – بيروت
شارع اللنبي ص. ب. ٣١٠ – تلفون: ٦٤ – ٥٤
تأسست سنة ١٩٣٠

فرع بغداد
شارع الرواق ١٣ آ – ٣٣
رقم التلفون ٤٥٤١ – ٤٢٩٤

العدد .....

وكلاء
ايران: ليفانت اكسبريس ترانسبورت (ايران)
طهران – خوسروفي – خورومشاهر
بندر شاهبور – كرمانشاه – حامادان
العنوان البرقي: ليفانكس

فروع
لبنان: طرابلس
سوريا: دمشق . حلب
العراق: بغداد – بصرة – خانقين – موصل – كركوك
فلسطين: حيفا

بغداد في ١٨/٢/١٩٥٠

سيادة الحاخام ساسون حضوره المحترم

بعد تقديم التحيه ووافر الاحترام

يسرني أن اقدم تحياتي الجزيله لسيادتكم متمنيا لكم الصحه والسلام
وبعد فقد بلغني أن هناك عدد من اخواننا الاسرائيليين يودون السفر
الى ايران ولما كانت هذه الشركة لدينا وسائط نقل بين الكاظمين وطهران
وافره وفي كل يوم فاردنا ان نتشرف باخبار سيادتكم اننا مستعدون
لنقل من يحصل فهم على جواز من الحكومتين العراقيه والايرانيه بكمال الراحه والطمأنينه
واسعارنا هي كما يلي سياره درجه اولى ذات اثني عشر مقعد بسعر الراكب
خمسة دنانير وسياره كبيره ذات خمسة وعشرين مقعد بسعر الراكب
ثلاثة دنانير ونصف وبهذا يكونون قد خلصوا من تلاعبات الدلالين
ونحن نتعهد بهذه الاسعار ان تنقل اي عدد كان كما اننا نتعهد بايصالهم
على نفس السيارات التي يغادرون بها بغداد الى طهران فرجوا اخبار من يرغب
بالسفر من اخواننا الاسرائيليين من تلفون ٢٦٦٨ شمال الكاظمين وتفضلوا بقبول
فائق الاحترام سيدي

المخلص
[illegible]
مدير شركة ليفانت اكسبرس كاظمين

اعـــــــدن

تسهيلا لسير امور التسجيل بانتظام لقد تم فتح ستة مراكز لتسجيل الراغبين باسقاط جنسيتهم فنرجو من سكان المحلات المذكورة ادناه مراجعة محلات التسجيل المبينة تجاه محلاتهم وذلـــك يوميا من الساعة الثامنة صباحا حتى الساعة الواحدة بعد الظهر عدا ايام الجمعة والسبت من كـــل اسبوع .

وسوف لا تقبل اي مراجعة في توراة ميز طويق قبل مراجعة المحلات المذكورة ادنـــاه

اسم المحلـــــة	اسم مركز التسجيـــــل
القشـــل دهانـــة	توراة الكبـــــيرة
تحت التكيـــة باب الاغـــا سوق الغـــزل امام طـــه	توراة حاخام حسقيـــل
قمبر علـــي ست هديـــة مهديـــة كبيـــات البو مفـــرج حيدرخانـــة عاقوليـــة جديد حسن باشا	توراة غـــــاوي
حنون كبير وصغير وعبيد الخالديـــة عزات طويـــلات البو شبـــل	توراة شكـــــر
طاطـــران	توراة دينـــة
فرج اللـــه كـــولات هيتاويـــين بني سعيـــد	توراة نعمـــة

(٨)

سكرتير
رئاسة الطائفة الاسرائيلية
فى بغداد

بغداد ١٩/٤/٩٥٠

عزيزي الأستاذ النور

هل من الممكن التلطف بتزويدنا بالايضاح بشأن ما يلي ؟

١- اذا كان اب (متشمد) اعتنق الديانة الاسلامية وله قصّر يعيشون مع امهم اليهودية او مع اقاربهم من اليهود . هل يوجد طريقة لاسقاط جنسيتهم ؟

٢- يوجد قصّر سجل والدهم لاسقاط جنسيته بنفسه فقط . كيف يمكن منعه من السفر نظراً لكون اعالة القصّر واجبة على والدهم ؟

(اعتقد انه ربما يمكن للقصّر اقامة دعوة النفقة على والدهم في محكمة المواد الشخصية وبالتالي ايقاف معاملة اسقاط جنسية الوالد بموجب طلب محكمة المواد الشخصية)

٣- يدعي شخص اسمه منشي صالح بانه القي القبض عليه كهارب وتقرر اسقاط جنسيته غير انه عندما طلب باسقاط جنسية عائلته معه رفض طلبه ويطلب اخذ الحيطة تجاه هذه القضية خوفاً من تسفيره دون عائلته . هل من الممكن ارساله اليكم لدرس موضوعه .

٤- قضية الزوج الذي يرغب باسقاط جنسية زوجته معه مع العلم ان الزوجة دون سن الرشد هي زوجة مهجرة من زوجها . هل يمكن اسقاط جنسية اولادها القصر معها ؟

المخلص

بغداد ٢٧ نيسان ١٩٥٠

فخامة وزير الداخليـــة المحـــترم
بواسطة
سعادة مدير السفر والجنسية المحترم

المعروض لفخامتكـــم

نحن الموقعون ادناه سبق لنا ان قدمنا طلبات لاسقاط جنسيتنا بموجب المادة الاولى من قانون ذيل مرسوم اسقاط الجنسية العراقية رقم ٦٢ لسنة ١٩٣٣ خلال الاسبوع الاول من بدأ التسجيل الواقع بين ١٦ و ٢٣ من الشهر الماضي وانتهينا من كافة المعاملات الاصولية لذلك نسترحم تطبيق المادة الرابعة من القانون المذكور اعلاه اذ اننا اصبحنا بدون عمـــل ونعاني مشقة البطالة والحاجة .

وتفضلوا ياصاحب الفخامة بقبول فائق الاحترام .

صورة الى :

رئاسة الطائفة الاسرائيلية ببغداد ـ للعلم
" لكل من جريدتي الشعب والحوادث ـ للنشر

(١٠)

سيادة رئيس الطائفة الاسرائيلية المحترم

المعروض لدى سعادتكم ولمقامكم الموقر

نحن سكان لواء الديوانية مع ملحقاتنا .. الشامية والسماوة وناحية الدغارة البالغين من السكان ما يقارب من الف وستمائة نسمة . لقد جئنا وفداً وراجعنا دوائر الشرطة بطلب فتح مركز لتسجيل لاسقاط الجنسية . ولكننا فوجئنا بما لم نكن نتوقعه . اذ طلب منا ان نقدم عرائض فردية وكفالات شخصية ضامنة . كل ذلك اثبت لنا اختلاف هذه الحالة جوهرياً عن جميع المراكز التي فتحت في جميع انحاء العراق الى التسجيل ولهذا توقفنا عن التسجيل موقتاً وريثما نبين لسيادتكم هذه الحقيقة راجين انهاء هذه الحالات الشاذة وتزويد الشرطة بالمعلومات اللازمة كسائر الألوية . ولكم الامر سيدي

نيسان
١٩٥٠/٤/١٨

مختار الطائفة الاسرائيلية
في لواء الديوانية
سالم اسحق قوجمان

اختيار
جميع حقي منشي

اختيار
شمعون حوكي

رئاسة الطائفة الإسرائيلية
في بغداد

رقم التلفون { ٣٥٣١ الرئيس
٥٤٥٢ السكرتير

الرقم ط/١٣١٠/٩٥٠ الموضوع _____

التاريخ ١٩٥٠/٣/٧

اعـــــلان

سوف تحتاج رئاسة الطائفة الى خدمات بعض الغيارى من ابنـــاء الطائفة الذين يرغبون بالتبرع باوقاتهم لاملاء الاستمارات والقيام ببعض الاعمال الكتابية التي ستقتضيها اجراءات اسقاط الجنسية عن اليهـــود الراغبين في ترك العراق .

يرجى ممن يرغب بمعاونة الطائفة بهذا الشأن تقديم كتاب بهـــذا الخصوص مع عنوانه الكامل الى رئاسة الطائفة .

رئيس الطائفة بالنيابة
رئيس المجلس الجسمانـــي

٣/٧/ع

(١٢)

رئاسة الطائفة الإسرائيلية

في بغداد

التاريخ ١٩/٤/٩٥٠

عزيزي الأستاذ الوزير

بناء على طلب سعادة الرئيس ارجو التفضل
بالاستيضاح بشأن قضية طلب كفالات ضامنة
من طالبي اسقاط الجنسية في اكثر الالوية
والمدن خارج بغداد وطيا احد الكتب الذي
وردنا بهذا الشأن.
بانتظار جوابكم. تفضلوا بقبول
فائق شكري واحترامي.

المخلص

[illegible]

1- 1. Abdallah Ezra Moshi.
2- 1. -B- Rahel Yonah.
3- 2. Gourdji Yousef Salman.
4- 2. -B- Madeleine Abdallah
5- 3- Asher Yonah Asher.
6- 4. Nadji Shaoul Daniel.
7- 5. Naim Ezra Eliahoo.
8- 6. Jaceb Saleh Abraham.
9- 7. Israel Saleh Abdallah.
10- 8. Kadoori Menashi Nessim.
11- 9. Maurice Yonah Bahari.
12- 10. Shaool Alfred Ezra.
13- 11. Salim Saleh Abdallah.
14- 11. -B- Dorice Saleh.
15- 12. Abraham Meir Abed.
16- 12. -B-Naim Moshiah.
17- 13. Dawood Salman Saleh.
18- 13. -B- Moshiah Dawood.
19- 14. Raoof Yousef.
20- 15. Victor Isaac.
22- 16. Noori Abdallah Yahooda.
22- 17. Abdallah Isaac.
23- 18. Fakhri Rahmin.
24- 19. Dawood Shamoon.
25- 20. Abraham Isaac Abraham .
26- 21. Moshi Khedoori.
27- 22. Nessim Heskel Ezra.
28- 23. Abraham Rouben Saleh.
29- 24. Eliahoo Rouben Rahmin.
30- 25. Nadji Yousef Bahari.
31- 26. Ezra Shaool.
32- 27. Ezra Yousef.
33- 28. Shaool Yousef.
34- 29. Saleh Dawood Dabool.

35- 30. Abraham Rahamin Moashi.
36- 31. Raphael Dawood Menashi.
37- 32. Menashi Murad Menashi,
38- 33. Salim Menashi Dallal.
39- 34. Lilee Abraham.
40- 35. Siaen Khedoori.
41- 36. Sasson Salman Shooa.
42- 36. -B- Victoria Kadoori.
43- 37. Abraham Abdallah.
44- 38. Rahmin Isaac Sheleme.
45- 39. Gourdji Shaool Abdallah.
46- 40. Hannah Abdallah Halbi.
47- 41. Nessim Eliahoo Nessim.
48- 42. Dawood Abraham.
49- 43. Salim Mordekh Heskel.
50- 44. Moshi Eliahoo.Abraham.
51- 45. Menashi Isaac Joseph
52- 46. Fooad Isaac Joseph.
53- 47. Gourdji Sheleme Farah.
54- 48. Isaac Khedoori Abraham.
55- 49. Shafik Saleh Hayim.
56- 50. Ezra Hayawi
57- 51. Shooa Joseph Shoaa.
58- 52. Kamal Sion Soffer.
59- 53. Jaceb Abraham Daberah.
60- 54. Salman Saleh Shekoori.

تائمة بأسماء اليهود الذين سجلوا اسمائهم بطلب بسقاط الجنسية العراقية

التسلسل	الاسم والشهرة
١	عبد الله كرزا موشي
٢	راصيل يونة
٣	كوجن يوسف سلمانه
٣ب	عادلة عبد الله
٤	عاشير يونة عاشير
٥	ناجي شاؤول دانيال
٦	نعيم كرزا الياهو
٧	يعقوب صالح ابراهيم
٨	اسرائيل صالح عبد الله
٩	حضوري مشي نسيم
١٠	موريس يونة بطاري
١١	شاؤول الوريد كرزا
١٢	سليم صالح عبد الله
١٣	دورس صالح
١٤	ابراهيم مئير عابد
١٥	نعيم موشيح ؟
١٦	موشيح داود
١٧	داود سلمانه صالح
١٨	رؤوف يوسف
١٩	دكتور الحمد
٢٠	شوري عبد الله يهودا
٢١	عبد الله الحمد
٢٢	مخري رحمين
٢٣	داود شحمونه
٢٤	ابراهيم الحمد ابراهيم
٢٥	موشي حضوري
٢٦	نسيم حزقيل كرزا
٢٦	ابراهيم روبين صالح
٢٧	الياهو روبين رحمين
٢٨	ناجي يوسف بطاري
٢٩	كرزا شاؤول
٤٠	كرزا يوسف
٤١	شاؤول يوسف
٤٢	صالح داود دعبول
٤٤	ابراهيم رحمين موشي
٤٥	رفائيل داود مشي
٤٦	مشي حماد مشي

التسلسل	الاسم والشهرة
٢٢	سليم مشي دلال
٢٤	ليلو ابراهيم
٢٥	صبيحه حضوري
٢٦	سلوه سلمانه شوعة
٢٦	كنورية حضوري
٢٧	ابراهيم عبد الله
٢٨	رحمين الحمد شليمو
٢٩	كوجي شاؤول عبد الله
٤٠	حنة عبد الله حلبي
٤١	نسيم الياهو نسيم
٤٢	داود ابراهيم
٤٤	سليم مردخ حزقيل
٤٥	موشي الياهو ابراهيم
٤٦	مشي الحمد يوسف
٤٧	فؤاد الحمد يوسف
٤٨	كوجي شلومو نرح
٤٩	الحمد حضوري ابراهيم
٥٠	شفيقه صالح حييم
٥١	كرزا صعاوي
٥٢	شوعه يوسف شوعة
٥٤	كمال صيونه سوئيد
٥٤	يعقوب ابراهيم دبورة
٥٥	سلمانه صالح الشكوري
٥٩	كرزا سلمانه الياهو
٥٦	سعيدة يوسف
٥٧	سليم يوسف مخلوف
٥٨	نعيمة معتوه
٥٩	ابراهيم كرزا
٦٠	الحمد كوجي الحمد
٦١	كرزا عبد الله رحمين
٦٢	شميل عابد شكوجي
٦٣	موشي الياهو موشي
٦٤	مراد سليم مراد
٦٥	سلمانه ابراهيم حمو
٦٥	نعيم سلمانه صيونه

(10)

TELEGRAMS:
"TRAFULLER"
--
TELEPHONE:
02-626

A. H. FULLER

P. O. Box 99
AZIZIEH STREET
BASRAH
IRAQ

BRANCH OFFICE:
AIRPORT HOTEL
BASRAH
—
TELEPHONE 06-248
—
Head Office:
44 GEORGE STREET
LONDON W.1.

The President of the
Jewish Community,
BAGHDAD.

Dear Sir,

Further to our letter dated 21st. March in reply to your 1326 dated 19th. March.

Since writing the above letter I have visited London and conferred with our London Office and I am now empowered to offer you the following terms :- Based on 40,000 in one year,

Basra to Lydda ..... £14 per head
Baghdad to Lydda..... £12 per head

Above offer is based on operation by Dakota aircraft, 40 passengers each aircraft , subject ARB approval. The offer includes provision of aircraft, engines and spares full air and ground crews, air and ground crew accommodation, food, overseas allowances, petrol and oil, LANDING FEES, Air and Gro und Crew Insurance, Passenger Liability Insurance, Third Party Freight Insurance, provision of three traffic officers and full booking and liason staff as required, also FULL PASSENGER HANDLING at all points. We also agree to supervise transit camps as necessary.

It must be noted that the above price has been based on the aircraft flying BASRA or BAGHDAD to LYDDA and then on to CYPRUS for clearance returning to Basra or Baghdad as necessary. As appears possible, should the movement eventually develop into direct movement between Baghdad/Basra and Lydda then the price will be substantially reduced.

We have completed all the negotiations we were called upon to make and it now remains for you to assist us to obtain from the Iraqi Ministry of the Interior or the Prime Minister, a letter stating definitely that we shall be in order in carrying out this movement. Immediately we receive this letter we will lay on the aircraft provided that you agree our terms and that a substantial amount is deposited in the U.K. as a sign of good faith..

We are taking the matter up through the British Embassy, Baghdad but it is essential you press the Iraqi Prime Minister immediately, Yours faithfully,

T. A. Fuller

رقم ٢٧٣

واصل ..... مسجلة .....

مطلوب الى ..... A.H. Fuller

ختم التاريخ فلس ٢٩ دينار قيمة الطوابع الملصقة (اذا كانت رزمة)

للمواد المضمونة

مضمونة بمبلغ قدره دينار (بالارقام) .....

بالحروف .....

اجرة الضمان .....

الوزن بالحروف .....

(رسالة) ربطة او (رزمة) فيما تقتضي الحالة

المأمور المسلم

BAGHDAD (Mosul) 13 JAN 50

TELEGRAMS: "TRAFULLER"

TELEPHONE: 02-626

A. H. FULLER

P. O. Box 99

AZIZIEH STREET

BASRAH

IRAQ

BRANCH OFFICE:

AIRPORT HOTEL

BASRAH

TELEPHONE 06-246

HEAD OFFICE:

14 HEDGE STREET

LONDON W.1.

The President of the
Jewish Community,
BAGHDAD.

Dear Sir,

Further to our letter dated 21st. March in reply to your 1326 dated 19th. March.

Since writing the above letter I have visited London and conferred with our London Office and I am now empowered to offer you the following terms :- Based on 40,000 in one year,

Basra to Lydda ..... £14 per head
Baghdad to Lydda..... £12 per head

Above offer is based on operation by Dakota aircraft, 40 passengers each aircraft , subject ARB approval. The offer includes provision of aircraft, engines and spares full air and ground crews, air and ground crew accommodation, food, overseas allowances, petrol and oil, LANDING FEES, Air and Gro und Crew Insurance, Passenger Liability Insurance, Third Party Freight Insurance, provision of three traffic officers and full booking and liason staff as required, also FULL PASSENGER HANDLING at all points. We also agree to supervise transit camps as necessary.

It must be noted that the above price has been based on the aircraft flying BASRA or BAGHDAD to LYDDA and then on to CYPRUS for clearance returning to Basra or Baghdad as necessary. As appears possible, should the movement eventually develop into direct movement between Baghdad/Basra and Lydda then the price will be substantially reduced.

We have completed all the negotiations we were called upon to make and it now remains for you to assist us to obtain from the Iraqi Ministry of the Interior or the Prime Minister, a letter stating definitely that we shall be in order in carrying out this movement. Immediately we receive this letter we will lay on the aircraft provided that you agree our terms and that a substantial amount is deposited in the U.K. as a sign of good faith..

We are taking the matter up through the British Embassy, Baghdad but it is essential you press the Iraqi Prime Minister immediately.

Yours faithfully,

(17)

1326/950.

March 19th, 50.

Mr. A. H. Fuller,
P.O.Box 99.
Azizyah Street,
Basrah.

Daar Sir,

Reference your letter of March 15th, 1950.

I understand that your offer to arrange for transport from Iraq of Jews leaving the country under the terms of Law No. (1) of 1950.

I should be obliged to know to what destinations you can arrange transport and whether these destinations include some mediterreanian ports to be defined later and also details of transport and particularly the mode of transport to be used whether maritime, aerial or otherwise.

Yours faithfully.

Ofg. PRESIDENT,
Jewish Community, Baghdad.

(IV)

TELEGRAMS:
"TRAVFULLER"
--
TELEPHONE:
02-626

A. H. FULLER
P. O. Box 99
AZIZIEH STREET
BASRAH
IRAQ

BRANCH OFFICE:
AIRPORT HOTEL
BASRAH
—
TELEPHONE 06-248
—
Head Office:
44 GEORGE STREET
LONDON W.1.

15 March 1950.

The Head of the Jewish Community,
BAGHDAD.

Dear Sir,

We understand from the Daily Newspapers that a large number of people of the Jewish Faith may shortly leave Iraq with the full permission of the Iraq Government.

Should this be so we would like to draw your attention to the fact that we a specialised organisation fully equiped to handle large and small scale movement of personnel and freight. For instance we handle personnel and freight on behalf of the Oil Companies and the Crown Agents for the Colonies.

We therefore offer you our services in this connection and point out that we are in a position to organise any movement of personnel you may require to any part of the world.

Should you be interested we would be happy to furnish specific details and quotations in reply to any concrete movement offer you care to make.

Yours faithfully,

T. A. Caton

T.A.Caton.

12th April
1950

(18)

Mr. A. H. Fuller,
P.O.Box 99.
Azizieh Street,
Basrah.

Dear Sirs,

I am in receipt, with thanks, of your letter without date in which you offered arrangements for air-transport from Baghdad and Basrah to Lydda.

In an interview on this subject I have had to-day with his Excellency the Minister of Interior, it is understood that similar approach had also been made to him direct.

His Excellency has no objection, it is learned, to the award to your Firm, the air-transport of Jews leaving Iraq if the place of arrival is changed to Cyprus instead of Lydda which I trust you will have no difficulties in arranging this at the same charges.

I should be glad to hear at your earliest convenient date if this agreable and whether air-transport can also be made available from Cyprus to Lydda.

Further particulars as to the approximate date on which air transport from Baghdad and Basra can be started will be much apprfciated.

Awaiting with much interest the receipt of your further news

I remain, Dear Sirs,
Yours faithfully,

(19)

12th April xxx
1950

Mr. A. H. Fuller,
P.O.Box 99.
Azizieh Street,
Basrah.

Dear Sirs,

I am in receipt with thanks of your letter without date in which you offered arrangements for air-transport from Baghdad and Basrah to Lydda.

In an interview on this subject I have had to-day with his Excellency the Minister of Interior it is understood that similar approach had also been made to him direct.

His Excellency has no objection it is learned, to the award to your Firm the air-transport of Jews leaving Iraq if the place of arrival is changed to Cyprus instead of Lydda which I trust you will have no difficulties in arranging this at the same charges.

I should be glad to hear at your earliest convenient date if this agreable and whether air-transport can also be made available from Cyprus to Lydda.

Further particulars as to the approximate date on which air transport from Baghdad and Basra can be started will be much appriciated.

Awaiting with much interest the receipt of your further news

I remain, Dear Sirs,
Yours faithfully,

(٤٠)

CABLES : PELTOURS

PHONE : 6251

P E L T O U R S

SOCIETÉ ANONYME EGYPIENNE

TRAVEL – TOURS – BANKING

INTERNATIONAL TRANSPORT – INSURANCE

HEAD OFFICE :
CAIRO : 10/12 ADLY PASHA STREET

BRANCHES :
ALEXANDRIA-PORT SAID-SUEZ
ISMAILIA - LUXOR - ASSUAN
BEYROUTH - DAMAS - ALEPPO
BAGHDAD-BASRAH - TEHERAN

GENERAL AGENTS FOR :
PELTOURS (SOUTH AFRICA) LTD.
JOHANNESBURG – CAPE TOWN

PELTOURS LIMITED
LONDON W.I.

IN REPLY PLEASE QUOTE :

REF. ٧/٢٠

Baghdad ١٩٥٠/١/١٣

سعادة رئيس الطائفه الاسرائيليه المحترم
بغداد

المعروض لسعادتكم

نحن وكلاء عن وسائط النقل على اختلاف انواعها منها الجويه والبريه والبحريه وكذلك لدينا وكالة عن السكك الحديديه للحكومه العراقيه للتصدير داخل العراق على كافة الخطوط الحديديه • اما خارج العراق فبوسعنا كذلك اجراء الترتيبات مع شركات البواخر او السيارات او مصالح الخطوط الجويه كافة للتصدير خارج العراق الى ايه جهة كانت = كما وان بوسعنا عرض اقل اجور سفر ممكنه الى ايّة جهة كانت • هذا ولسعادتكم مزيد الاحترام •

المخلص
شركة بلتورس السياحيه
المدير

(P.)

12th April xxx
1950

Mr. A. H. Fuller,
P.O.Box 99.
Ashtieh Street,
Basrah.

Dear Sirs,

I am in receipt with thanks of your letter without date in which you offered arrangements for air-transport from Baghdad and Basrah to Lydda.

In an interview on this subject I have had to-day with his Excellency the Minister of Interior it is understood that similar approach had also been made to him direct.

His Excellency has no objection it is learned, to the ... to your firm the air-transport of Jews leaving Iraq if the place of arrival is changed to Cyprus instead of Lydda which I trust you will have no difficulties in arranging this at the same charges.

I should be glad to hear at your earliest convenient date if this agreeable and whether air-transport can also be made available from Cyprus to Lydda.

Further particulars as to the approximate date on which air transport from Baghdad and Basra can be started will be much appreciated.

Awaiting with much interest the receipt of your further news

I remain, Dear Sirs,

Yours faithfully,

(٤١)

وزارة المالية
مديرية الخزانة

العدد /
التاريخ /

الى " —
مديرية الشؤون العامة

الموضوع — اسقاط الضريبة العراقية عن المتقاعدين اليهود

الحاقا بكتابنا المرقم ٣١٤٣ والصادر في ١٩٥٠/٤/٢٦

١ — يضاع راتب المتقاعد اليهودي العراقي الخاضع للقانون ذيل مرسوم اسقاط الضريبة رقم ١ لسنة ١٩٥٠ من الوجوه الآتية :

أ — من تاريخ صدور قرار مجلس الوزراء القاضي باسقاط الضريبة العراقية عن المتقاعد اليهودي العامل بالمادة الأولى من القانون .

ب — من التاريخ الذي يشغل راتب المتقاعد اليهودي العراقي بصورة غير مشروعة والعامل بالمادة الثانية من القانون .

ج — من تاريخ ١ / مايس / ١٩٥٠ عن المتقاعد الذي سبق وان شغل راتبه العراقي بصورة غير مشروعة والعامل بالمادة الثالثة من القانون .

٢ — وعلى ما تقدم نرجو تزويدنا حالا بجدول يبين اسماء المتقاعدين اليهود الذين سبق واسقطت عنهم ضريبتهم العراقية بموجب المواد الثلاث المتقدم ذكرها والأستمرار على تزويدنا بالجداول التي تشمل بقية هؤلاء المتقاعدين التي تسقط عنهم ضريبتهم العراقية في المستقبل كما طلبنا ذلك في كتابنا المذكور اعلاه .

مدير المالية العام

صورة منه الى " —

وزارة الداخلية
قائد المنطقة الشرقية

} بالأشارة الى كتابنا المشار اليه اعلاه

صورة للحفظ والاستفادة منها

PETTOURS

SOCIETE ANONYME EGYPTIENNE

TRAVEL – TOURS – BANKING
INTERNATIONAL TRANSPORT – INSURANCE

HEAD OFFICE:
CAIRO: 16/18 ADLY PASHA STREET
BRANCHES:
ALEXANDRIA-PORT SAID-SUEZ
ISMAILIA - LUXOR - ASSUAN
BEYROUTH - DAMAS - ALEPPO
BAGHDAD - BASRAH - TEHERAN

GENERAL AGENTS FOR:
PELTOURS (SOUTH AFRICA) LTD.
JOHANNESBURG – CAPE TOWN

PELTOURS LIMITED
LONDON W.1.

Ref. ٧٧٧

Baghdad 1950/4/27

سعادة ترك مدرك
العدد ١٤ ا س
التاريخ ١٤١٢/٩٠٠

الى حاكم لواء مندلي سري مستعجل للغاية
١٢ كمالك لسما السلوك

لما كانت قضية مذابح تهريبا اليهود من العراق قد اصبحت من القضايا الهامة التي تتطلب بذل اقصى الجهودات واتخاذ اشد تدابير للحيلولة دون هروب اليهود خلسة وتهريبهم عن طريق البلاد الى خارج العراق فضلاً عن الحاذير الاخرى التي تتعلق بالامن والنظام لذلك فانه بالرغم من الحدود الدقيقة الذي رسمت على خط طوله مائتان واربعة كيلو متراً فقد اولينا هذه القضية العناية التامة وشددنا المراقبة وحصيلة ذلك قد ظهر لنا جلياً بأن الاشخاص اليهود وهم كل من شموئيل يوسف دلال وحسقيل الملقب (ام حاما) وحاييم حسقيل ويوسف داود سياه وعزيز كرجي عزيز وابراهيم الياهو ونسيم يعقوب دنكه وحسقيل نسيم علكه وداود حلو وابراهيم منشي الذين هم سكنا بلدة مندلي قد انهزموا سكناهم في مندلي القريبة من خط الحدود لتزويج فتيات اليهود الايرانيات سود الذين يقيمون في بغداد او الذين يسكنون في مندلي وقد ظهرت اعمالهم هذه جلية واضحة وسافر وعلنية وذلك عندما القبض على ثلاثة يهود في الحزيرة بالسيارة قادمة من بغداد لتقصد اليهود بالذهاب الى ايران اذ انهم اخذوا يجهزون المبالغ ويتركلون الحاجيات عما قريب ويقدمون الشكايات نيابة عنهم ضدنا وعايات سيئة ضد الاجراءات التي تتخذها السلطات بحقهم وقصدهم من ذلك شل يد الشرطة والسلطات النظر عما ارتكبوه من الجرائم اخذوا يجاهرون في ارتكاب اقبح الجرائم من اسود الدعايات ضد السلطات القائمة بمكافحة التهريب ولقد تبين ذلك ثبوتاً تاماً بأن اعمالهم لليهود الذين القبض عليهم بمحاولة اليهود بالذهاب الى ايران واعطاء اليهود المذكورة اسمائهم المبلغ عن قرى الحبسة وانهم من الطبيعي ان الوضع يكون شاقاً عليهم ان يحافظوا على حرمة دينهم وان محاصرته الاخلاق السيئة كيفية المواطنة وذلك انهم قد بلغت جرائمهم وخطورتهم ان اصبحوا خطراً على الامة ولا يجوز تركهم مطلقاً بدون عقاب او ان بقائهم على هذه الحالة وتحريضهم اليهود على التهرب وظهورهم بمظهر ساخر لمساعدة اليهود الذين يقومون القبض عليهم سيؤيد ذلك علماً الى ان اعمال الارهاب والتدليس هي الوسيلة الوحيدة التي تلجأ اليها الاقلية لتحقيق اغراضها وقد ثبت ان اليهود في الحزيرة بالسيارة القادمة من بغداد لقصد اليهود ال

محكمة جزاء مندلي

العـــــدد ٢٤٧

التاريخ ٩/٤/١٩٥٠

الى —

المتهم [illegible]

لقد بلغني من منطوق البيان المتقدم من قبل المعاون لشرطة مندلي المرقم ١٤ والمؤرخ ٢/٤/٩٥٠ بأنك ورفاقك المتهمين الموسومين التسعة قد اعتدتم على تهريب اليهود من العراق على طريق مندلي حدود ايران خاصة كما وانه اعتدتم على التجمع سرا وعلانية لبث الدعاية بين الاسرائيليين القاطنين في مندلي والذين يأتون من بغداد وعلكم هذا يعتبر عبثا في الامن واقلاقا للراحة لذلك تطلب المحكمة منك الحضور امامها صباح هذا اليوم الساعة الثانية عشر زوالية قبل الظهر للاجابة عما جاء في البيان المذكور وان غيابك هذا يعد جريمة جزائية ينطبق عليها الفقرة ٣ من المادة (٧٨) من الاصول الجزائية والمادة (٧٩) من القانون المذكور

حاكم جزاء مندلي من الدرجة الاولى

قائمـــة

ش شكل ـ ٤٥ تفتيش الاماكن الدور حسب المادة ٦٦ او ٦٨ من اصول المحاكمات الجزائية البغدادي

رقم .....

مركز الشرطة .....

رقم اخبار المعلومات الاولى ..... التاريخ .....

اسم ساكن الدار .....

(الاماكن) المفتشة .....

محل التفتيش .....

تاريخ وساعة بداية التفتيش .....

انتهاء التفتيش .....

قائمة الاموال المحجوزة مطبعة الحكومة ١٧٩٣/٢/١٩٤٩

رقم التسلسل	التفاصيـــل	الثمن تخميناً	
		فلس	دينار

١ ــ قضية حاكولي يعقوب الحداد (محكوم ثلاث سنوات بموجب المادة ٣٨٩)

ورد كتاب من ابنة اخت حاكولي يعقوب الحداد الى والدتها (اي اخت حاكولي الحداد) تذكر في آخر الكتاب عبارة (سلامنا الى ابي يعقوب)

وعند التحقيق مع والدة البنت المذكورة في مديرية التحقيقات الجنائية وجه اليها سؤال (من هو ابو يعقوب) فاجابت بأنه حاكولي اخوها ثم تقدم حاكولي المذكور الى المجلس العرفي فاخبر بأنه ليس الوحيد المدعو ابو يعقوب في العائلة وبعد الاستفسار منه اوضح بأنه له اشقاء اثنان وزوج اخته ونسيب اخته يكنون بأبي يعقوب وعليه اوقف جميع هؤلاء وحكموا ثلاث سنوات بالاشغال الشاقة وهم :

١ ــ حاكولي يعقوب ٢ ــ داود يعقوب ٣ ــ موشي يعقوب ٤ ــ عزرا يعقوب
٥ ــ اسحق موشيح

٢ ــ قضية سليم سويخ ــ موظف متقدم في الميناء محكوم خمس سنوات بموجب المادة ٣٨٩ ــ

اتهم باشتراكه في تحريض البعض للقيام بمظاهرات نتيجة حزازات شخصية بسبب وظيفته وقد ابرز ادلة قائمة بأنه كان خارج البصرة خلال قيام المظاهرات المتهم بها غير ان المحكمة لم تستمع الى دفاعه وحكمت عليه بالسجن لمدة خمس سنوات مع وضعه تحت مراقبة الشرطة لمدة ثلاث سنوات وقد حكم على كل من صالح صدقة وريس يامين ، ابراهيم سلمان ، صيون عاشور ، ناجي مناحيم ، اسحق صدقة ولطيف سموحة بنفس التهمة .

٣ ــ قضية صيون يعقوب صيون بحر ومقوب منشي بحر ــ محكومين سنتين

اتهما باشتراكهما بمظاهرة الكاظمية يوم ١٩٤٨/٩/١٧ في حين انهما قدما شهود لاثبات بانهما كانا في دور كل من السادة احمد حافظ وطارق نشأت السنوي .

٤ ــ قضية الياس اسحق ــ حكم ثلاث سنوات

موظف في المالية حكم حيث ان كلمة (انقاذ والجمع) المدونة من قبله على اوراق رسمية قرئت (انقاذ الحمير)

٥ ــ قضية كرجي نيسان ، صديق بنحاس ، نعيم عابد ، وسليم منير ــ حكموا جميعهم ثلاث سنوات بموجب المادة ٣٨٩

بموجب شهادة شاهد ذكر الى التحقيقات الجنائية بأنهم يستلمون كتب شيوعية وقد حكموا دون ابراز هذه الكتب الى المحكمة .

****

١ ـ حدوث بعض الاعتداءات الفردية في مناطق مأهولة باليهـــــود .

٢ ـ قضية اجازة نقل ممتلكات بعض الكنائس في الالوية والاقضية الى بغداد (كأثاث ومصاحف واسفار) اذ سبق ان اوقف احد افراد الطائفة عندما كان ينقل (سيفر) من الكفل الى بغداد وحجز (السيفر) في الطريق في احد مخافر الشرطـــــــة .

٣ ـ قضية مندلـــــــي

٤ ـ قضية زيارة المختارين لدور اليهـــــود .

للحفظ

اسقاط الجنسية

بغداد في ٧ نيسان ١٩٥٠

سعادة وكيل رئيس الطائفه الاسرائيلية
بغداد

بعد التحية

نظرا لبطئ سير التسجيل النهائي للراغبين في اسقاط الجنسية العراقية عنهم في كنيس مئير طويق وكثرة عدد اللذين سجلوا انفسهم في مراكز التسجيل الفرعيه في بغداد اقترح اتخاذ الخطوات التالية ·

١ ــ اعطاء رقم تسلسل تسجيل المركز الفرعي عند التسجيل (حسب الطريقة المتبعة عند تسجيل العرائض في دوائر الحكومة) مختومه بختم المركز الفرعي المختص·

٢ ــ يذكر هذا الرقم بجانب اسماء المسجلين المطلوب حضورهم في كنيس مئير طويق لاجل التوقيع على الاستماره المختصة وذلك عند نشر القوائم الاسبوعية في المراكز الفرعية ·

ان اهم فائده توخيتها من وراء اقتراحي هذا هي اعطاء فكره للشخص المسجل في المراكز الفرعية عن الموعد التقريبي الذى سيدعى به الى التسجيل النهائي في كنيس مئير طويق لكي تكون لديه الفرصه لتصفية اعماله في الوقت المناسب كل حسب ظروفه كما ان ذلك يساعد على منع حصول اى تلاعب في التسجيل ذلك التلاعب الذى شكا منه الكثيرون ·

ولاجل تعميم الفوائد المذكوره اعلاه على الجميع يرجى التفضل باعطاء ارقام تسلسل الى جميع اللذين سبق وسجلوا اسمائهم في المراكز الفرعيه واللذين لم يطلب منهم بعد الحضور الى كنيس مئير طويق للتسجيل النهائي ·

اني اعلم ان تطبيق اقتراحي هذا يعني اضافة اعمال مرهقه لسعادتكم والاشخاص القائمين بالتسجيل في المراكز الفرعيه ولكن الذى شجعني على التقدم به هو اهمية الموضوع بالنسبه لرجال الاعمال والموظفين من الطبقتين المتوسطه والفقيره من جهة واعتقادى بحرصكم الشديد على صيانة مصالح افراد الطائفة على قدر المستطاع من جهة اخرى ·

وختاما ارجو ان ينال اقتراحي ما يستحقه من عنايه كما اتوسل الى الله عز وجل ان يساعدكم ويوفقكم الى القيام بواجبكم نحو الطائفه على اكمل وجه ودمتم باحترام ·

المخلص

(شركة نفط الرافدين - بغداد)

نسخة الدائرة

ط/ ٥٠/١٣٧٢

١٩٥٠/٤/٢٧

مديرية البرق والبريد العامـــــة

بغـــداد

بعد التحية

بالاشارة الى كتابكم المرقم أت/ ٢/١١/١٥٠ ١٤٠ والمؤرخ في ١٩٥٠/٤/٢٤ .

نوافق على نصب جهاز تلفون في كنيس مير طويق على نفقتنا لاغراض تمشية معاملات اسقاط الجنسية في الكنيس المذكورة .

هذا وتفضلوا بقبول الاحـــترام ؛

رئيس الطائفة بالنيابة

رئيس المجلس الجسمانـــي

صورة الى ـ

ع/ ٤/٢٥ مديرية شرطة السفر والجنسية ـ للعلم

نفتح اضبارة خاصة باسم لجنة اسقاط الجنسية

حضرة رئيس الطائفة الأسرائيلية المحترم

سعد الله اوقاتكم ووفقكم لخير البشرية .

ارجو ان لا تعتبروا هذه الرسالة شخصية بل انها رسالة تعبر عما يلاقيه ابناء الطائفة الأسرائيلية في الحلة من تعنت المختار الذي فرض عليهم فرضاً وأخذ في الأونة الأخيرة يضع العراقيل والعقبات تجاه قضية تمسهم بالصميم ولولا تأكدي من اعمال المختار اللاانسانية لما حررت هذه الرسالة التي اطلب باسم الطائفة الأسرائيلية ان تنقذوها من هذا الشخص الذي اخذ يتآمر مع مأمور التسجيل لكي يبتزوا الرشوة من الفقراء بوضع العراقيل امامهم ممثلاً لا يوافقوا بتسجيل الشخص المحكوم من قبل المجلس العرفي بكفالة شخصية وكذلك المحكوم تحت مراقبة الشرطة مع العلم ان هذه الموانع لم تنص في لائحة قانون اسقاط الجنسية كذلك اذا كان شخص سجل نفوسه في بغداد وصار له مدة عشر سنوات ساكن في الحلة يطلبون منه ان يذهب الى بغداد للتسجيل هذه نبذة مختصرة لأعمال هذا الشخص المتآمر مع مأمور التسجيل فباسم الأنسانية نطلب ان تضعوا حداً وحلاً لهذه القضايا مع العلم إنه لا يوجد شخص مسؤول عنا في الحلة لكي يدافع عنا تجاه هذه المظالم لذا توجهنا لسعادتكم ولنا كبير الأمل فيكم

المرسل

الياهو حفيل حاي

٥/٥/٨٥

(٢٠)

رئاسة الطائفة الإسرائيلية

في بغداد

التاريخ ٥٠/٥/٩

حضرة الوجيه الفاضل السيد يعقوب شلومو المحترم

بعد التحية

لقد وردنا الكتاب المرفق طيًا بالبريد
من الحلة ارجو التلطف بالاطلاع عليه
واشكركم جدًا. هل تنسبون اتخاذ اجراء
ما بشأنه رجاءً ؟

المخلص

سيم [illegible]

ط/ ٥٠/١٢٨٢

١٩٥٠/٥/٩

لمـــــــر اداري

يعين السيد داود سليم كاتبا للقيام بالتسجيل الابتدائي للراغبين في اسقاط جنسيتهم في مركز كتيس شكر براتب شهري قدره ثمانيـــــة دنانير وبدون مخصصات غلاء معيشة لفتبارا من اول مايس ١٩٥٠ .

رئيس الطائفة بالنيابة
رئيس المجلس الجسماني

صورة الى—
المحاسب — للعمل بموجبـــــــه
السيد داود سلـــــــــــيم
الاضبارة الشخصية المختصـــــــة

ع /٧/٥

نسخة الدائرة

ط/ ٥٠/١٢٨٢

١٩٥٠/٥/٩

امـــــر اداري

يعين السيد داود سليم كاتبا للقيام بالتسجيل الابتدائي للراغبين في اسقاط جنسيتهم في مركز كفين شكر براتب شهري قدره ثمانيـــــة دنانير وبدون مخصصات غلاء معيشة اعتبارا من اول مايس ١٩٥٠ .

رئيس الطائفة بالنيابة
رئيس المجلس الجسماني

صورة الى—
المحاسب — للعمل بموجبـــــه
السيد داود سلـــــــيم
الاضبارة الشخصية المختصـــــة

ع /٧/٥

ط/ ٥٠/١٢٨٢

٩/٥/١٩٥٠

امـــــر اداري

يعين السيد داود سليم كاتبا للقيام بالتسجيل الابتدائي للراغبين في اسقاط جنسيتهم في مركز كفيس شكر براتب شهري قدره ثمانيـــــة دنانير وبدون مخصصات غلاء معيشة اعتبارا من اول مايس ١٩٥٠ .

رئيس الطائفة بالنيابة
رئيس المجلس الجسمانـــي

صورة الى—
المحاسب — للعمل بموجبـــــه
السيد داود سلـــــــــم
الاضبارة الشخصية المختصـــــة

ع /٧/٥

نسخة الدائرة

ط/٥٠/١٢٨٤

٩/٥/١٩٥٠

امـــــــراد اري

يعين السيد عاشر حستيل كاتبا للقيام بالتسجيل الابتدائي للراغبين في استقاط جنسيتهم في مركز كنيس الكبيرة براتب شهري قـــدره ثمانية دنانير وبدون مخصصات غلاء معيشة اعتبارا من اول مايس ١٩٥٠ .

رئيس الطائفة بالنيابة
رئيس المجلس الجسماني

صورة الى—
المحاسب — للعمل بموجبـــــــه
السيد عاشر حستيـــــــل
الاخبارية الشخصية المختصـــــة

ع/٥/٧

ط/١٢٨٤/٥٠

٩/٥/١٩٥٠

امـــــــراداري

يعين السيد عاشير حسقيل كاتبا للقيام بالتسجيل الابتدائي للراغبين في اسقاط جنسيتهم في مركز كنيس الكبيرة براتب شهري قدره ثمانية دنانير وبدون مخصصات غلاء معيشة اعتبارا من اول مايس ١٩٥٠ .

رئيس الطائفة بالنيابة

رئيس المجلس الجسماني

صورة الى—

المحاسب— للعمل بموجبه

السيد عاشير حسقيل

ع/٧/٥ الاضبارة الشخصية المختصة

١٤٢٢

ط/٤٨٢/٥٠

١٩٥٠/٥/٩

امـــــــراد اري

يعين السيد عاشر حسقيل كاتبا للقيام بالتسجيل الابتدائـــي للراغبين في اسقاط جنسيتهم في مركز كنيس الكبيرة براتب شهري قـــدره ثمانية دنانير وبدون مخصصات غلاء معيشة اعتبارا من اول مايس ١٩٥٠ ٠

رئيس الطائفة بالنيابة
رئيس المجلس الجسمانـــي

صورة الى—
المحاسب— للعمل بموجبـــــــه
السيد عاشر حسقيـــــــل
الاضبارة الشخصية المختصـــــة

ع/٧/٥

ط/٥٥/١٢٨٥

١٩٥٠/٥/٩

امـــــر اداري

يعين السيد الياهو شاؤل كاتبا للقيام بالتسجيل الابتدائي للراغبين في اسقاط جنسيتهم في مركز كنيس عزرا داود براتب شهري قدره ثمانية دنانير وبدون مخصصات غلاء معيشة اعتبارا من اول مايس ١٩٥٠ .

رئيس الطائفة بالنيابة
رئيس المجلس الجسماني

صورة الى—
المحاسب — للعمل بموجبه
السيد الياهو شاؤل
الاضبارة الشخصية المختصة

ع/٧/٥

٢٢

ط/١٢٨٥/٥٠

٩/٥/١٩٥٠

امـــــر اداري

يعين السيد الياهو شاؤل كاتبا للقيام بالتسجيل الابتدائي للوافدين في اسقاط جنسيتهم في مركز كبير عزرا داود براتب شهري قدره ثمانية دنانير وبدون مخصصات غلاء معيشة اعتبارا من اول مايس ١٩٥٠ .

رئيس الطائفة بالنيابة
رئيس المجلس الجسماني

صورة الى—
المحاسب— للعمل بموجبه
السيد الياهو شاؤل
الاضبارة الشخصية المختصة

ع/٧/٥

سحة الدائرة ١٢٢

ط/٥٥/١٢٨٥

١٩٥٠/٥/٩

امـــــر اداري

يعين السيد الياهو شاؤل كاتبا للقيام بالتسجيل الابتدائي للوافدين في استلام جنسيتهم في مركز كيس عزرا داود براتب شهري قدره ثمانية دنانير وبدون مخصصات غلاء معيشة اعتبارا من اول مايس ١٩٥٠ .

رئيس الطائفة بالنيابة
رئيس المجلس الجسماني

صورة الى—
المحاسب — للعمل بموجبه
السيد الياهو شاؤل
الاضبارة الشخصية الخصوصية

ع/٧/٥

ط/٥٠/١٢٨٦

١٩٥٠/٥/٩

امـــــر اداري

يعين السيد شاؤل ارفائيل لمعاونة موظفي اسقاط الجنسية في كتيس مكر طويق في الامور الكتابية براتب شهري قدره ثمانية دنانير وبدون مخصصات غلاء معيشة اعتبارا من اول مايس ١٩٥٠ .

رئيس الطائفة بالنيابة
رئيس المجلس الجسماني

صورة الى—

المحاسب — للعمل بموجبه .
السيد شاؤل ارفائيل
الاضبارة الشخصية المختصة

ع/٨/٥

ط/٢٨٦/٥٠

٩/٥/١٩٥٠

امـــــــر اداري

يعين السيد شاؤل ارفائيل لمعاونة موظفي اسقاط الجنسية في كتيس مير طويق في الامور الكتابية براتب شهري قدره ثمانية دنانير وبدون مخصصات غلاء معيشة اعتبارا من اول مايس ١٩٥٠ .

رئيس الطائفة بالنيابة
رئيس المجلس الجسماني

صورة الى—
المحاسب — للعمل بموجبه .
السيد شاؤل ارفائيل
الاضبارة الشخصية المختصة

ع/٨/٥

٢٤

نسخة الدائرة ١٨٤

ط/١٢٨٦/٥٠

١٩٥٠/٥/٩

امـــــر اداري

يعين السيد شاؤل ارفائيل لمعاونة موظفي اسقاط الجنسية في كتيس متر طويق في الامور الكتابية براتب شهري قدره ثمانية دنانير وبدون مخصصات غلاء معيشة اعتبارا من اول مايس ١٩٥٠ .

رئيس الطائفة بالنيابة
رئيس المجلس الجسماني

صورة الى—

المحاسب — للعمل بموجبه .
السيد شاؤل ارفائيل
الاضبارة الشخصية المختصة

ع/٨/٥

ط/ ٥٥/١٢٨٧

١٩٥٥/٥/٩

امـــــر اداري

يعلن السيد صالح عبودي لمعاونة موظفي اسقاط الجنسية في كتيس مير طويق في الامور الكتابية براتب شهري قدره ثمانية دنانير وبدون مخصصات غلاء معيشة اعتباراً من اول مايس ١٩٥٥ .

رئيس الطائفة بالنيابة
رئيس المجلس الجسماني

صورة الى—
المحاسب — للعمل بموجبه
السيد صالح عبودي
الاضبارة الشخصية المختصة

ع/٨/٥

٢٥

ط/ ٥٥/١٢٨٧

١٩٥٥/٥/٩

امـــــر اداري

يعلن السيد صالح عبودي لمعاونة موظفي اسقاط الجنسية في كنيس متر طويق في الامور الكتابية براتب شهري قدره ثمانية دنانير وبدون مخصصات غلاء معيشة اعتباراً من اول مايس ١٩٥٥ .

رئيس الطائفة بالنيابة
رئيس المجلس الجسماني

صورة الى—
المحاسب — للعمل بموجبه
السيد صالح عبودي
الاضبارة الشخصية المختصة

ع/٨/٥

٢٥

ط/ ٥٠/١٢٨٧

١٩٥٠/٥/٩

امـــــر اداري

يعين السيد صالح عبودي لمعاونة موظفي اسقاط الجنسية في كتبس متر طويق في الامور الكتابية براتب شهري قدره ثمانية دنانير وبدون مخصصات غلاء معيشة اعتباراً من اول مايس ١٩٥٠ .

رئيس الطائفة بالنيابة
رئيس المجلس البلدي

صورة الى—
المحاسب — للعمل بموجبه
السيد صالح عبودي
الاضبارة الشخصية المختصة

ع/ ٥/٨

ط/ ١٢٨٨ /٥٠

١٩٥٠/٥/٩

امـــــر اداري

يعين السيد شميل معتوق لمعاونة موظفي اسقاط الجنسية في كتيبة مكر طويق في الامور الكتابية براتب شهري قدره ثمانية دنانير وبدون مخصصات غلاء معيشة لعتبارا من اول مايس ١٩٥٠ .

رئيس الطائفة بالنيابة
رئيس المجلس الجسماني

صورة الى—
المحاسب — للعمل بموجبه
السيد شميل معتوق
الاضبارة الشخصية المختصة

ع/ ٥/٨

ط/٥٠/١٢٨٨

١٩٥٠/٥/٩

امـــــر اداري

يعين السيد شميل معتوق لمعاونة موظفي اسقاط الجنسية في كتيبة مكر طويق في الامور الكتابية براتب شهري قدره ثمانية دنانير وبدون مخصصات غلاء معيشة اعتبارا من اول مايس ١٩٥٠ .

رئيس الطائفة بالنيابة
رئيس المجلس الجسماني

صورة الى-
المحاسب - للعمل بموجبه
السيد شميل معتوق
الاضبارة الشخصية المختصة

ع/٨/٥

٢٦

نسخة الدائرة

ط/٨/١٢٨٨/٥٠

٩/٥/١٩٥٠

امـــــــر اداري

يعين السيد شميل معتوق لمعاونة موظفي اسقاط الجنسية في كنيس مير طويق في الامور الكتابية براتب شهري قدره ثمانية دنانير وبدون مخصصات غلاء معيشة اعتبارا من اول مايس ١٩٥٠ .

رئيس الطائفة بالنيابة

رئيس المجلس الجسماني

صورة الى ـ

المحاسب ـ للعمل بموجبه

السيد شميل معتوق

الاضبارة الشخصية المختصة

ع/٨/٥

ط/١٢٨٩/٥٠

١٩٥٠/٥/٩

امـــــر اداري

يعين السيد هارون فتال لمعاونة موظفي اسقاط الجنسية في كنيس مير طويق في الامور الكتابية براتب شهري قدره ثمانية دنانير وبدون مخصصات غلاء معيشة اعتبارا من اول مايس ١٩٥٠ .

رئيس الطائفة بالنيابة

رئيس المجلس الجسماني

صورة الى –

المحاسب – للعمل بموجبه

السيد هارون فتال

الاضبارة الشخصية المختصة

ع/٨/٥

٢٧

ط/١٢٨٩/٥٠

١٩٥٠/٥/٩

امـــــر اداري

يعين السيد هارون فتال لمعاونة موظفي اسقاط الجنسية في كتبس مير طويق في الامور الكتابية براتب شهري قدره ثمانية دنانير وبدون مخصصات غلاء معيشة اعتبارا من اول مايس ١٩٥٠ .

رئيس الطائفة بالنيابة
رئيس المجلس الجسماني

صورة الى—
المحاسب — للعمل بموجبه
السيد هارون فتال
الاضبارة الشخصية المختصة

ع/٨/٥

٢٧

نسخة الدائرة

ط/١٢٨٩/٥٠
١٩٥٠/٥/٩

امـــــر اداري

يعين السيد هارون فتال لمعاونة موظفي اسقاط الجنسية في كتبس مير طويق في الامور الكتابية براتب شهري قدره ثمانية دنانير وبدون مخصصات غلاء معيشة اعتبارا من اول مايس ١٩٥٠ .

رئيس الطائفة بالنيابة
رئيس المجلس الجسماني

صورة الى—
المحاسب — للعمل بموجبه
السيد هارون فتال
الاضبارة الشخصية المختصة

ع/٨/٥

ط/ ٥٠/١٢٩٠

٩/٥/١٩٥٠

امـــــــر اداري

يعين السيد خضوري عبد الله لمعاونة موظفي اسقاط الجنسيـــــة في كنيس مكر طويق في الامور الكتابية براتب شهري قدره ثمانية دنانير وبدون مخصصات غلاء معيشة اعتبارا من اول مايس ١٩٥٠ .

رئيس الطائفة بالنيابة
رئيس المجلس الجسماني

صورة الى—
المحاسب — للعمل بموجبـــــه
السيد خضوري عبد اللـــــه
الاضبارة الشخصية المختصـــــة

ع/ ٨/٥

٢٨

ط/ ٥٠/١٢٩٠

١٩٥٠/٥/٩

امـــــــر اداري

يعين السيد خضوري عبد الله لمعاونة موظفي اسقاط الجنسية في كنيس ميرطويق في الامور الكتابية براتب شهري قدره ثمانية دنانير وبدون مخصصات غلاء معيشة اعتبارا من اول مايس ١٩٥٠ .

رئيس الطائفة بالنيابة
رئيس المجلس الجسماني

صورة الى—
المحاسب — للعمل بموجبه
السيد خضوري عبد الله
الاخبارة الشخصية المختصة

ع/٨/٥

نسخة الدائرة

ط/ ٥٠/١٢٩٠

١٩٥٠/٥/٩

امـــــــر اداري

يعين السيد خضوري عبد الله لمعاونة موظفي استاط الجنسيـــــة في كفيس مع طويق في الامور الكتابية براتب شهري قدره ثمانية دنانير وبدون مخصصات غلاء معيشة اعتبارا من اول مايس ١٩٥٠ .

رئيس الطائفة بالنيابة
رئيس المجلس الجسماني

صورة الى—
المحاسب — للعمل بموجبـــــه
السيد خضوري عبد اللـــــــه
الاضبارة الشخصية المختصـــــة

ع/٨/٥

ط/ ٥٠/١٢٩١

٩/٥/١٩٥٠

امـــــر اداري

يعين السيد يعقوب كرجي لمعاونة موظفي اسقاط الجنسية في كتبس من طويق في الامور الكتابية براتب شهري قدره ثمانية دنانير وبدون مخصصات غلاء معيشة اعتبارا من اول مايس ١٩٥٠ .

رئيس الطائفة بالنيابة
رئيس المجلس الجسماني

صورة الى—
المحاسب — للعمل بموجبه
السيد يعقوب كرجي
الاضبارة الشخصية المختصة

ع/٨/٥

(٢٩)

ط/ ٥٠/١٢٩١

١٩٥٠/٥/٩

لمحـــــــــر اداري

يعين السيد يعقوب كرجي لمعاونة موظفي اسقاط الجنسية فـــي كتيس مير طويق في الامور الكتابية براتب شهري قدره ثمانية دنانير وبدون مخصصات غلاء معيشة اعتبارا من اول مايس ١٩٥٠ .

رئيس الطائفة بالنيابة
رئيس المجلس الجسماني

صورة الى -
المحاسب - للعمل بموجبـــــــه
السيد يعقوب كرجـــــــــي
الاضبارة الشخصية المختصـــــة

ع/٨/٥

٢٩

صورة الدائرة

ط/ ٥٠/١٢٩٩

١٩٥٠/٥/٩

امر اداري

يعين السيد يعقوب كرجي لمعاونة موظفي استئناف الجنوبية في كتبس مبر طويق في الامور الكتابية براتب شهري قدره ثمانية دنانير وبدون مخصصات غلاء معيشة اعتبارا من اول مايس ١٩٥٠ .

رئيس الطائفة بالنيابة
رئيس المجلس الجسماني

صورة الى —
المحاسب — للعمل بموجبه
السيد يعقوب كرجي
الاضبارة الشخصية المختصة

ع/٥/٨

ط/ ٥٠/١٢٩٤

١٩٥٠/٥/٩

امـــــــر اداري

يعين السيد خضوري الياهو لمعاونة موظفي اسقاط الجنسية في كتمن مير طويق في الامور الكتابية براتب شهري قدره ثمانية دنانـــير وبدون مخصصات غلاء معيشة اعتبارا من اول مايس ١٩٥٠ .

رئيس الطائفة بالنيابة
رئيس المجلس الجسماني

صورة الى—
المحاسب — للعمل بموجبـــــــه
السيد خضوري الياهـــــــو
الاضبارة الشخصية المختصـــــــة

ع/٨/٥

ط/ ٥٠/١٢٩٤

١٩٥٠/٥/٩

امـــــر اداري

يعين السيد خضوري الياهو لمعاونة موظفي اسقاط الجنسية في كتيس، مع طويق في الامور الكتابية براتب شهري قدره ثمانية دنانير ودون مخصصات غلاء معيشة اعتبارا من اول مايس ١٩٥٠ .

رئيس الطائفة بالنيابة
رئيس المجلس الجسماني

صورة الى—
المحاسب — للعمل بموجبه
السيد خضوري الياهو
الاضبارة الشخصية المختصة

ع/٨/٥

ط/٥٠/١٢٩٤

١٩٥٠/٥/٩

امـــــر اداري

يعين السيد خضوري الياهو لمعاونة موظفي اسقاط الجنسية في كتب مكتوب في الامور الكتابية براتب شهري قدره ثمانية دنانير ويدون مخصصات غلاء معيشة اعتبارا من اول مايس ١٩٥٠ .

رئيس الطائفة بالنيابة
رئيس المجلس الجسماني

صورة الى-
المحاسب - للعمل بموجبه
السيد خضوري الياهو
الاضبارة الشخصية المختصة

ع/٥/٨

٤١

ط/١٢٩٢/٥٠

١٩٥٠/٥/٩

امـــــــر اداري

يعين السيد يوسف دلح لمعاونة موظفي اسقاط الجنسية في كنيس مبر طويق في الامور الكتابية براتب شهري قدره ثمانية دنانير وبدون مخصصات غلاء معيشة اعتباراً من اول مايس ١٩٥٠ م

رئيس الطائفة بالنيابة

رئيس المجلس الجسماني

صورة الى —

المحاسب — للعمل بموجبه

السيد يوسف دلح

الاضبارة الشخصية المختصة

ع/٨/٥

ط/ ٥٠/ ١٢٩٤

١٩٥٠/٥/٩

امـــــر اداري

يعين السيد يوسف دلح لمعاونة موظفي اسقاط الجنسية فـــي كتيس مبر طويق في الامور الكتابية براتب شهري قدره ثمانية دنانير وبدون مخصصات غلاء معيشة اعتباراً من اول مايس ١٩٥٠ ✻

رئيس الطائفة بالنيابة
رئيس المجلس الجمعانـــي

صورة الى—
المحاسب — للعمل بموجبـــه
السيد يوسف دلـــــح
الاضبارة الشخصية المختصـــة

ع/ ٥/٨

ط/ ١٢٩٢/٥٥

١٩٥٠/٥/٩

امـــــر اداري

يعين السيد يوسف دلح لمعاونة موظفي اسقاط الجنسية في كتبس مبر طويق في الامور الكتابية براتب شهري قدره ثمانية دنانير وبدون مخصصات غلاء معيشة اعتباراً من اول مايس ١٩٥٠ ك

رئيس الطائفة بالنيابة
رئيس المجلس الجسماني

صورة الى—
المحاسب — للعمل بموجبه
السيد يوسف دلح
الاضبارة الشخصية المختصة

ع/٨/٥

ط/ ٥٠/١٢٩٤

١٩٥٠/٥/٩

امـــــر اداري

يعين السيد فريد عبد الله لمعاونة موظفي اسقاط الجنسية في كنيس متر طويق في الامور الكتابية براتب شهري قدره ثمانية دنانير وبدون مخصصات غلاء معيشة اعتباراً من اول مايس ١٩٥٠ .

رئيس الطائفة بالنيابة

رئيس المجلس الجسماني

صورة الى ـ

المحاسب ـ للعمل بموجبه

السيد فريد عبد الله

الاضبارة الشخصية المختصة

ع/٨/٥

ط/٢٩٤/٥٠

١٩٥٠/٥/٩

امـــــر اداري

يعين السيد فريد عبد الله لمعاونة موظفي اسقاط الجنسية في كتبس من طوبق في الامور الكتابية براتب شهري قدره ثمانية دنانير وبدون مخصصات غلاء معيشة اعتباراً من اول مايس ١٩٥٠ .

رئيس الطائفة بالنيابة
رئيس المجلس الجسماني

صورة الى—
المحاسب — للعمل بموجبه
السيد فريد عبد الله
الاضبارة الشخصية المختصة

ع/٨/٥

ط/ ٥٠/١٢٩٤

١٩٥٠/٥/٩

امـــــر اداري

يعين السيد فريد عبد الله لمعاونة موظفي اسقاط الجنسية في كتبس من طوبق في الامور الكتابية براتب شهري قدره ثمانية دنانير ويدون مخصصات غلاء معيشة اعتباراً من اول مايس ١٩٥٠ .

رئيس الطائفة بالنيابة
رئيس المجلس الجسماني

صورة الى—
المحاسب — للعمل بموجبه
السيد فريد عبد الله — للعلم
الاضبارة الشخصية المختصة

ع/ ٥/٨

ط/٥٥/١٢٩٥

١٩٥٠/٥/٩

امـــــــراد اري

يعين السيد ناجي يعقوب لمعاونة موظفي اسقاط الجنسية فـــي كتبس مكر طويق في الامور الكتابية براتب شهري قدره عشرة دنانير وبدون مخصصات غلاء معيشة اعتبارا من اول مايس ١٩٥٠ .

رئيس الطائفة بالنيابة
رئيس المجلس الجسماني

صورة الى—
المحاسب — للعمل بموجبـــــــه
السيد ناجي يعقـــــــــوب
الاضبارة الشخصية المختصـــــــة

ع/٨/٥

ط/٥٠/١٢٩٥

١٩٥٠/٥/٩

امـــــر داري

يعين السيد ناجي يعقوب لمعاونة موظفي اسقاط الجنسية في كتبس مع طويق في الامور الكتابية براتب شهري قدره عشرة دنانير وبدون مخصصات غلاء معيشة اعتبارا من اول مايس ١٩٥٠ .

رئيس الطائفة بالنيابة
رئيس المجلس البلدي

صورة الى—
المحاسب — للعمل بموجبه
السيد ناجي يعقوب
الاضبارة الشخصية المختصة

ع/٨/٥٠

٤٢

ط/ ٥٠/١٢٩٥

١٩٥٠/٥/٩

امـــــــراد اري

يعين السيد ناجي يعقوب لمعاونة موظفي اسقاط الجنسية في كتبس مدير طويق في الامور الكتابية براتب شهري قدره عشرة دنانير وبدون مخصصات غلاء معيشة اعتبارا من اول مايس ١٩٥٠ .

رئيس الطائفة بالنيابة
رئيس المجلس الجسماني

صورة الى—
المحاسب — للعمل بموجبه
السيد ناجي يعقوب
الاضبارة الشخصية المختصة

٥/٨/٤

٤٤

نسخة الدائرة

ط/١٢٩٧/٥٠

١٩٥٠/٥/٩

امـــــر اداري

يعين السيد الياهو افرايم لمعاونة موظفي اسقاط الجنسية في كنيس مير طويق في الامور الكتابية براتب شهري قدره ثمانية دنانير وبدون مخصصات غلاء معيشة اعتباراً من اول مايس ١٩٥٠ .

رئيس الطائفة بالنيابة

رئيس المجلس الجسماني

صورة الى —

المحاسب — للعمل بموجبه

السيد الياهو افرايم

الاضبارة الشخصية المختصة

ع/٨/٥

٥٠/١٢٩٦٨

١٩٥٠/٥/١٥

حضرات السادة الافاضل

اسحق داود سوفير
صالح شماوي
حسقيل عزرا عبد الله

بعد التحية

نظرا لما اعهده في حضراتكم من الغيرة والتضحية في سبيل المصلحة العامة فقد رغبت انتخابكم لجنة للاشراف على ايواء الاشخاص المستقطة عنهم الجنسية العراقية وتنظيم شؤون سفرهم .

هذا وتفضلوا بقبول الاحترام ؛

المخلص

رئيس الطائفة بالنيابة
رئيس المجلس الجسماني

٦/٢٥/ع

رئاسة الطائفة الإسرائيلية
في عكا

رقم التلفون { ٣٥٣١ الرئيس
٥٤٥٢ السكرتير

عكر

الرقم ط/ ٥٥/١٢٩٦ الموضوع _____

التاريخ ٩/٥/١٩٥٥

امـــــر اداري

يعين السيد حسقيل عزرا لمعاونة موظفي اسقاط الجنسية في كتيس مكر طويق في الامور الكتابية براتب شهري قدره عشرة دنانير وبدون مخصصات غلاء معيشة اعتباراً من اول مايس ١٩٥٥ .

رئيس الطائفة بالنيابة
رئيس المجلس الجسماني

صورة الى —
المحاسب — للعمل بموجبه
السيد حسقيل عزرا
الاضبارة الشخصية المختصة

ع / ٨/ ٥

٤٤ مكرر

ط/٥٠/١٢٩٦

١٩٥٠/٥/٩

امـــــر اداري

يعين السيد حسقيل عزرا لمعاونة موظفي اسقاط الجنسية في كتبس مكر طويق في الامور الكتابية براتب شهري قدره عشرة دنانير وبدون مخصصات غلاء معيشة اعتبارا من اول مايس ١٩٥٠ .

رئيس الطائفة بالنيابة
رئيس المجلس الجسماني

صورة الى —
المحاسب — للعمل بموجبه
السيد حسقيل عزرا
الاضبارة الشخصية المختصة

ع/٥/٨

ط/٥٠/١٢٩٧

١٩٥٠/٥/٩

امـــــر اداري

يعين السيد الياهو افرايم لمعاونة موظفي اسقاط الجنسية في كليس مع طوبق في الامور الكتابية براتب شهري قدره ثمانية دنانير وبدون مخصصات غلاء معيشة اعتبارا من اول مايس ١٩٥٠ .

رئيس الطائفة بالنيابة
رئيس المجلس الجسماني

صورة الى—
المحاسب — للعمل بموجبه
السيد الياهو افرايم
الاضبارة الشخصية المختصة

ع/٨/٥

ط/١٢٩٧/٥٠

١٩٥٠/٥/٩

امـــــر اداري

يعين السيد الياهو افرايم لمعاونة موظفي اسقاط الجنسية فـــي كنيس مير طويق في الامور الكتابية براتب شهري قدره ثمانية دنانير وبدون مخصصات غلاء معيشة اعتباراً من اول مايس ١٩٥٠ .

رئيس الطائفة بالنيابة

رئيس المجلس الجسمانـــي

صورة الى ـ

المحاسب ـ للعمل بموجبـــــه

السيد الياهو افرايـــــــم

الاضبارة الشخصية المختصـــــة

ع/٨/٥

رئاسة الطائفة الإسرائيلية
في بغداد

رقم التلفون { ٣٥٣١ الرئيس
٥٤٥٢ السكرتير

الرقم _____ الموضوع _____

التاريخ ١٩٥٠/٥/١٢

بيان من
رئاسة الطائفة الاسرائيلية ببغداد

نرجو الفات نظر ابناء الطائفة الى ان جميع التعليمات والايضاحات تصدر من قبل رئاسة هذه الطائفة ببيانات موقعة ومختومة بختم الطائفة لذا نرجو الاهتمام بملاحظة البيانات الصادرة بالصورة المذكورة والاعتماد عليها وحدها .

رئاسة الطائفة الاسرائيلية
حزقيل [illegible]
رئيس الطائفة بالنيابة

للحفظ
استفاد الجميع

١٢٢٩
١٩٥٠/٥/١٤

صاحب الفخامة وزير الداخلية المحـــــــترم

بعد تقديم فائق الاحترام

تتقدم هذه الرئاسة بجزيل شكرها لفخامتكم للمساعدات الكبيرة التي شملتم بهـــا جماعات اليهود الراغبين في ترك العراق فوصلت مرحلتها النهائية حيث ان مديرية الطيران المدني العامة قد اصدرت موافقتها للسماح الى شركة الطيران التي ستقوم بالنقل لعمل رحلة تجريبيـــة تمهيدا لاجراء النقل بصورة عامة بموجب الخطة المقررة من لدن فخامتكم . وان الشركة المذكـــورة مستعدة لجلب الطائرات باي وقت كان بعد ان يتم تهيأة المعاملات القانونية لكل مسافر .

ولدى مراجعتنا لدائرة جوازات السفر برجاء اصدار جوازات المرور لعلمتنا بوجـــوب املاء استمارة خاصة لكل مسافر وتصديقها من كل من الدوائر التالية :-

أ- مديرية ضريبة الدخل العامـــــــة .
ب- مديرية الكمارك والمكوس العامـــــة .
ج - مديرية الواردات العامـــــــة .
د - رئاسة لجنة مراقبة التحويل الخارجـــي .
هـ- مديرية الاوقاف العامـــــــة .

وذلك للتأكد من عدم كون المسافرين مدينين الى كل من الدوائر المتقدمة الذكر باي مبلغ كان .

وتطبيقا للامر المذكور قامت هذه الرئاسة باستلام الاستمارات المنظمة من قبل مديرية شرطة السفر باسم كل مسافر وقدمتها مبدئيا لمديرية ضريبة الدخل لغرض تدقيقها على اننا فوجئنا بطلب احضار كل مسافر شخصيا امام الموظف المختص في تلك المديرية .

كما لا يخفى على فخامتكم ان احضار مثل هذا العدد الكبير من المسافرين الى المديرة المذكورة ليس بالامر اليسير ولا يأتي بنتائج عملية سريعة ذلك عدا ما يسببه احضارهم من ازدحام قد لا يكـــون مرغوب فيه من ناحية وجهة نظر فخامتكم .

نؤكد لفخامتكم بأن معظم هؤلاء المسافرين هم من الفقراء ومن ذوي المهن البسيطة او مـــن الموظفين المفصولين الذين لا عمل لهم ولا يدخلون تحت احكام اي من قوانين الدوائر المذكورة . مع ذلك - ففي نظرنا - انه في امكان الدوائر المذكورة اجراء التدقيقات اللازمة استنادا الى سجلاتها الرسمية وان وجدت ضرورة لحضور اي كان منهم فعندئذ ستقوم هذه الرئاسة بتنفيذ الطلب بدون اي تأخير فبالنظر لما تقدم عرضه نرجو فخامتكم اصدار تعليماتكم الواضحة للجهات المختصة بتسهيل وتسريع معاملات المسافرين الآنفي الذكر .

- يتبع -

ونظرا لما لمسناه في فخامتكم من رغبة في تسهيل السفر فأننا نلتمس فخامتكم للنظر فـــي
ماتقدم عرضه بما يستحقه من العطف والرعاية .

وتفضلوا فخامتكم بقبول شكرنا واحترامنـــــــــا ،

رئيس الطائفة بالنيابة
رئيس المجلس الجسماني

رئاسة الطائفة الإسرائيلية
في بغداد
رقم التلفون { ٣٥٣١ / ٥٤٥٢

الرقم : .....
التاريخ : ١٩٥٠/٥/١٤

الموضوع : .....

صاحب الفخامة وزير الداخلية المحـــــترم

بعد تقديم فائق الاحترام

تتقدم هذه الرئاسة بجزيل شكرها لفخامتكم للمساعدات الكبيرة التي شملتم بهـــا جماعات اليهود الراغبين في ترك العراق فوصلت مرحلتها النهائية حيث ان مديرية الطيران المدني العامة قد اصدرت موافقتها للسماح الى شركة الطيران التي ستقوم بالنقل لعمل رحلة تجريبيـــة تمهيدا لاجراء النقل بصورة عامة بموجب الخطة المقررة من لدن فخامتكم . وان الشركة المذكـــورة مستعدة لجلب الطائرات باي وقت كان بعد ان يتم تهيئة المعاملات القانونية لكل مسافر .

ولدى مراجعتنا لدائرة جوازات السفر برجاء اصدار جوازات المرور اعلمتنا بوجـــوب املاء استمارة خاصة لكل مسافر وتصديقها من كل من الدوائر التالية :-

أ- مديرية ضريبة الدخل العامـــــة .
ب- مديرية الكمارك والمكوس العامـــــة .
ج- مديرية الواردات العامـــــة .
د- رئاسة لجنة مراقبة التحويل الخارجـــي .
هـ- مديرية الاوقاف العامـــــة .

وذلك للتأكد من عدم كون المسافرين مدينين الى كل من الدوائر المتقدمة الذكر باي مبلغ كان .

وتطبيقا للامر المذكور قامت هذه الرئاسة باستلام الاستمارات المنظمة من قبل مديرية شرطة السفر باسم كل مسافر وقدمتها بدئيا لمديرية ضريبة الدخل لغرض تدقيقها على اننا فوجئنا بطلب احضار كل مسافر شخصيا امام الموظف المختص في تلك المديرية .

كما لا يخفى على فخامتكم ان احضار مثل هذا العدد الكبير من المسافرين الى المديرة المذكورة ليس بالامر اليسير ولا يأتي بنتائج عملية سريعة ذلك عدا مايسببه احضارهم من ازدحام قد لا يكـــون مرغوب فيه من ناحية وجهة نظر فخامتكم .

نؤكد لفخامتكم بأن معظم هؤلاء المسافرين هم من الفقراء ومن ذوي المهن البسيطة او مـــن الموظفين المفصولين الذين لاعمل لهم ولا يدخلون تحت احكام اي من قوانين الدوائر المذكورة . ومع ذلك- ففي نظرنا - انه في امكان الدوائر المذكورة اجراء التدقيقات اللازمة استنادا الى سجلاتها الرسمية وان وجدت ضرورة لحضور اي كان منهم فعندئذ ستقوم هذه الرئاسة بتنفيذ الطلب بدون اي تأخير فبالنظر لما تقدم عرضه نرجو فخامتكم اصدار تعليماتكم الواضحة للجهات المختصة بتسهيل وتسريع معاملات المسافرين الآنفي الذكر .

- يتبع -

رئاسة الطائفة الإسرائيلية
في بغداد
رقم التلفون ٣٥٣١
٥٤٥٢

الرقم : .....
التاريخ : .....

الموضوع :

ونظرا لما لمسناه في فخامتكم من رغبة في تسهيل السفر فأننا نلتمس فخامتكم للنظر فيما تقدم عرضه بما يستحقه من العطف والرعاية .

وتفضلوا فخامتكم بقبول شكرنا واحترامنـــــــا ،

رئيس الطائفة بالنيابة
رئيس المجلس الجسمانـــي

حضرة/ الاستاذ الياس كباى المحترم
سكرتير لجنة اسقاط الجنسيه

بعد التحيه :

بناء على امر سعادة الرئيس ارجو استحصال نسخ الاوامر الاداريه والكتب التاليه التي سبق ان جهزت الى موظفي اسقاط الجنسيه واكون في غاية الامتنان لو اوليتم هذا الموضوع اهتماماً خاصاً بالنظر لتأكيد سعادة الرئيس .

رقم الكتاب	تاريخه	اسم الموظف
١٢٨٣	٥٠/٥/٩	داود سليم (مركز كنيس شكر)
١٢٨٤	٥٠/٥/٩	عاشر حقيل (" الكنيس الكبيره)
١٢٨٥	"	الياهو شاؤل (" كنيس عزرا داود)
١٢٨٦	"	شاؤل رفائيل (" " مير طويق)
١٢٨٧	"	صالح عبودي (" " " ")
١٢٨٨	"	شمين معتوق (" " " ")
١٢٨٩	"	هارون فتى (" " " ")
١٢٩٠	"	حضوري عبدالله (" " " ")
١٢٩١	"	يعقوب كرجي (" " " ")
١٢٩٢	"	حضوري الياهو (" " " ")
١٢٩٣	"	يوسف دلح (" " " ")
١٢٩٤	"	فريد عبدالله (" " " ")
١٢٩٥	"	ناجي يعقوب (" " " ")
١٢٩٦	٥٠/٥/١٥	اسحق داود سوفير (" سعودة شحوب)
١٢٩٦	"	صالح شماش (" ")
١٢٩٦	"	حسين عزرا (" ")

واكون

هذا وتفضلوا بقبول الاحترام

المخلص
السكرتير

الى —

السيد سليم خبازة المحترم

الرجاء تجهيز مدرسة مئير طويق بما يلي :—

١ — خزانة لحفظ الاوراق والملفات وغيرها من القرطاسية .
٢ — صندوق ثلاجة لحفظ الماء المبرد للموظفين وموظفي السفر .
٣ — فراشين احدهما للمدير والآخر للموظفين .
٤ — تهيئة المدرسة بصورة عامة لاستلامها ايضا .

قائمة بالقرطاسية المطلوبة

	درزن
١ — شيشة صمغ من النوع الجيد	١
٢ — ستمبات	½
٣ — دهن ستمبر	¼
٤ — دفاتر مجلدة ذي ١٠٠ طبقة	½
٥ — اقلام كوبية	١
٦ — اقلام حمر	½
٧ — نشاف طبقات	١
٨ — حبر باركر	½
٩ — اقلام سلاية	¼
١٠ — سلايات عربية وانكليزية	٢

١١ - حاوية أوراق ١٩٥٠/٥/٢٢ ناجي يعقوب
١٢ - مجدة
١٣ -

للحفظ
اسقاط الجنسية

١ - حدوث بعض الاعتداءات الفردية في مناطق مأهولة باليهود
٢ - قضية اجازة نقل ممتلكات بعض الكنائس في الالوية والاقضية الى بغداد (كاثاث ومصاحف واسفار) اذ سبق ان اوقف احد افراد الطائفة عندما كان ينقل (سيفر) من الكفل الى بغداد وحجز (السيفر) في الطريق في احد مخافر الشرطة
٣ - قضية [illegible] سندلي
٤ - قضية زيارة المختارين لدور اليهود

الى السيد سليم خبازه المحترم

الرجاء تجهيز مدرسة غير طويق بما يلي.

١ - خزانة لحفظ الاوراق والملفات وغيرها من القرطاسية

٢ - صندوق ثلاجه لحفظ الماء المبرد للموظفين وموظفي الفرن

٣ - فراشين احدهما للمدير والاخر للموظفين

٤ - تهيئة مفاتيح المكتب والصندوق الحديدي لاستلامها

٥ - تهيئة المدرسة بصورة عامة لاستلامها ايضاً.

قائمة بالقرطاسية المطلوبة.

	درزن
١ - شيشه صمغ من النوع الجيد	١
٢ - ستمبات	½
٣ - دهن ستمبر	¼
٤ - دفاتر مجلدة قدر ١٠٠ طبقه	½
٥ - اقلام كوبيه	١
٦ - " احمر	½
٧ - نشاف طبقات	١
٨ - حبر باركر	½
٩ - اقلام سلاية	¼
١٠ - سلايات عربيه وانجليزيه	٢

strongest [illegible]

ناجي بشوب

٢٢/٥/٩٥

[signature]

رئاسة الطائفة الاسرائيلية
في بغداد
رقم التلفون ٣٥٣١ / ٥٤٥٢

الرقم :
التاريخ : ٢٦/٥/٩٥٠

الموضوع :

اعلان

رغبة في تنظيم اعمال اسقاط الجنسية وحفظاً لسير اعمال رئاسة الطائفة بانتظام لقد تقرر فصل هاتين الادارتين بصورة تامة حيث خصص مقر خاص للمراجعات لتسيير امور لجنة ~~التسفير~~ اسقاط الجنسية والتسفير وذلك في البناية المقابلة لرئاسة الطائفة والمعروفة باسم (الاتيلية)

فعليه يرجى من الجميع عدم مراجعة ديوان رئاسة الطائفة نهائياً بشأن اعمال اسقاط الجنسية وحصر كل مراجعة او استفسار يتعلق باسقاط الجنسية في بناية الاتيلية وذلك حفظاً لتسيير الامور ~~التسهيل~~ بانتظام

رئيس الطائفة بالنيابة
رئيس المجلس الجسماني

لحاضر صفحة
الكبيرة
شكر
عزرا داود
مير طرس
رئاسة الطائفة
الأتيلية
مسعودة شمطوب

استلمت من رئاسة الطائفة الاسرائيلية ببغداد المواد المنتجة

١- ~~قوطية~~ ونابيس ~~عدد~~ درزن عدد ٢

٢- ورق مقطوع بند (١٠)

٣- كلبس درزن عدد ٢

٤- مساطر درزن (١)

٥- مساحات " ٢

٦- قطاطات " ١

٧- اقلام احمر وقوبيه وازرق درزن لكل منها

٨- فايلات بوكس عدد ٥

٩- كاربون ١٢ باكيت

١٠- شافات درزن (٢)

١١- مشمع شافة (١)

١٢- فايلات كارتون (٥٠)

١٣- مجدة بانخة

١٤- شافة حديدية

بغداد في ٢٨/٥/٩٥٠

شاؤل حسين حمامه

شاؤل

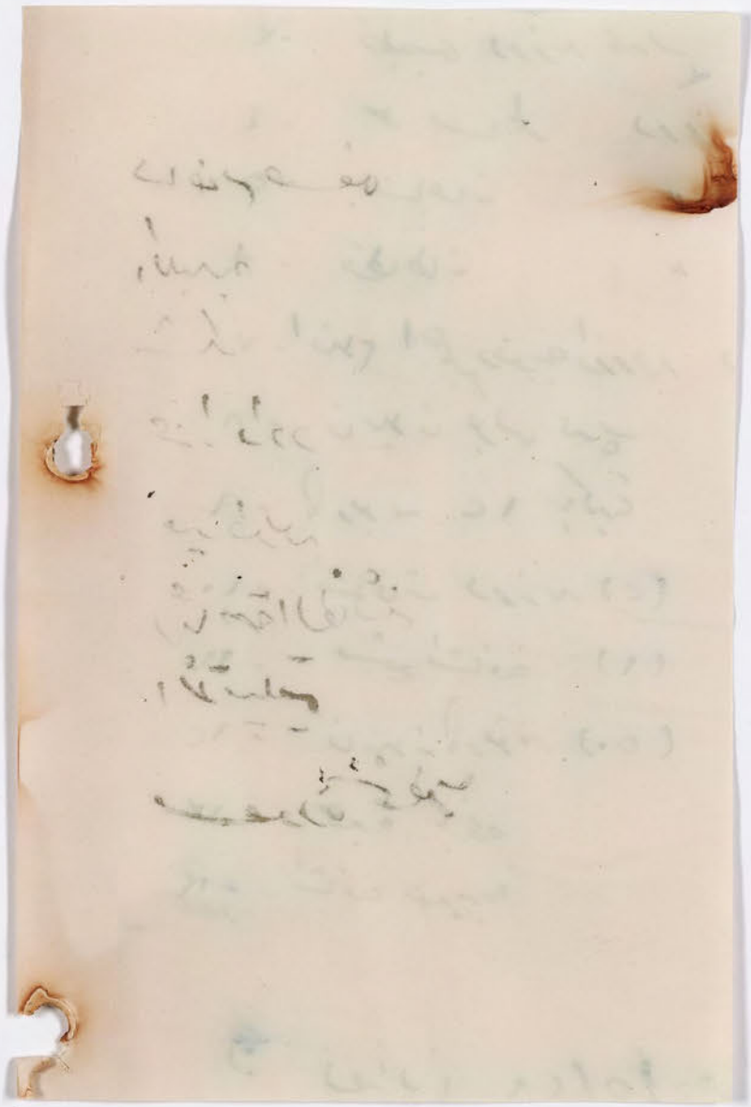

سعادة رئيس الطائفة الاسرائيليـــــــة

بصـــــرة

اخروا سفر القافلة الاولى من البصرة الى بغداد ريثما نهيء محل لسكناهـــــا

في بغـــــداد ٥

رئيس الطائفة الاسرائيلية

حزقيل داود شمطـــوب

رئيس الطائفة الاسرائيلية بالنيابة

بيـــــان
الى افراد الطائفة الاسرائيلية في العراق

كلكم يعلم ان الوزارة الموقرة الحالية قد لمست منذ مدة رغبة بعض افراد هذه الطائفة في مغادرة العراق نهائيا وهي لذلك استصدرت قانونا خولها حق اسقاط الجنسية العراقية عن كل يهودي صمم بمحض اختياره ترك البلاد نهائيـــــا .

ونود ان نؤكد لكم بأننا وجدنا من خلال المقابلات المتعددة بمختلف الجهات الرسمية رغبة اكيدة ونية خالصة في تسيير حركة هذه الهجرة على قاعدة منظمة واساس قويم لضمان نجاحها عمليـــــا .

وقد ارتأت الدوائر المختصة عندما اشرفت معاملات اسقاط الجنسية عن عدد من هؤلاء الاشخاص على نهايتها من المستحسن السماح لطائرتين على سبيل التجربة بنقل تحت اشرافها المباشر عدد معين من المهاجرين الى خارج العراق حوالي يوم الجمعة القادم المصـــادف ١٩٥٠/٥/١٩ .

واننا نجاه هذا العمل الانساني الذي استهدف مسايرة التطورات وتنفيذ قوانين البلاد لايسعنا الاّ ان نخبر ببالغ الشكر وكبير الثناء وعظيم الامتنان كل من له ايادي بيضاء من الجهات الرسمية في سبيل تسهيل الهجرة لمن يرغب من اليهود في مغادرة العراق نهائيا .

ولذلك نرجو من المسافرين ان يتعاونوا قلبيا وقالبا وبكل اخلاص الى اقصى درجـــة التعاون مع رجال الحكومة وتسهيل الى ابعد حد مستطاع مهمة الذين سيقومون باستصحاب القافلة الاولى الى قبرص للوقوف بالذات على مدى نجاح هذه التجربة عمليا ونحن لانشك مطلقا استجابة المسافرين رجائنا هذا نظرا لما نعهد في ابناء الطائفة من حسن التقدير في الظروف الدقيقـــــة .

وقد رأينا تنويركم ايضا عن اجور النقل بالطائرة وكمية الامتعة الشخصية التي تسمـــح بنقلها شركة الطيران مجانا وبالاجـــــرة .

	الكميات المسموح بها مجانـــــا	الكميات المسموح بها بالاجـــرة
اجرة النقل الكاملة للذين اعمارهم ١٢ سنة فاكثـــر ١٢ دينار لكل شخص	٣٠ كيلو من الامتعة الشخصية مجانـــا	٢٠ كيلو من الامتعة الشخصية بالاجـــرة
اجرة النقل للذين تتراوح اعمارهم مابين الثلاثة ودون ١٢ ســـنة ٦ دنانير لكل شخص	١٥ كيلو من الامتعة الشخصية مجانـــا	١٠ كيلوات من الامتعة الشخصية بالاجـــرة
ماقل عن الثلاث سنوات ١/٢٠٠ دينار لكل شخص	٣ كيلو من الامتعة الشخصية مجانـــا	٢ كيلو من الامتعة الشخصية بالاجـــرة

— يتبـــع —

جوازات المرور

بعد اكمال معاملات جوازات المرور من قبل المراجع ذات الاختصاص ستقوم رئاسة هذه الطائفة باستلامها واصدار قوائم تتضمن اسماء اصحابها وغير ذلك من المعلومات وستلصق على جدران بعض الكنائس اليهودية في العاصمة وخارجها .

ولذا نرجو من ذوي العلاقة استجابة التعليمات الواردة فيها مستصحبين معهم عددا كافيا من تصاويرهم الشمسيـــــة .

وقبل أن نختتم هذا البيان نود ان نستلفت انظار المسافرين الى الضائقة المالية التي شملت البلاد من اقصاها الى اقصاها منذ مدة غير قليلة اصابت على اثرها الكثير من اخوانكم الذين صمموا مغادرة العراق إصابة شديدة الاثر اصبحوا معها مع الاسف عاجزين عن تدارك نفقات نقلهم خارج العراق .

ولذلك نلتمس المسافرين الذين هم اسعد حظا واوفر قسطا من اخوانهم ان يساهموا بسخاء في الدفع الى اللجنة المكلفة من قبل الطائفة بالاستلام بما تجود به ايديهم وحنو قلوبهم من المال لتدارك نفقات سفر اخوانهم الفقراء ومن الله التوفيـــــق .

حسقيل داود شمطوب
رئيس الطائفة بالنيابـــــة

جوازات المرور

بعد اكمال معاملات جوازات المرور من قبل المراجع ذات الاختصاص ستقوم رئاسة هذه الطائفة باستلامها واصدار قوائم تتضمن اسماء اصحابها وغير ذلك من المعلومات وستلصق على جدران بعض الكنائس اليهودية في العاصمة وخارجها .

ولذا نرجو من ذوي العلاقة استجابة التعليمات الواردة فيها مستصحبين معهم عددا كافيا من صورهم الشمسيـــــة .

وقبل أن نختم هذا البيان نود ان نلتفت انظار المسافرين الى الضائقة المالية التي شملت البلاد من اقصاها الى اقصاها منذ مدة غير قليلة اصابت على اثرها الكثير من اخوانكم الذين صمموا مغادرة العراق باصابة شديدة الاثر اصبحوا معها مع الاسف عاجزين عن تدارك نفقات نقلهم خارج العراق .

ولذلك نلتمس المسافرين الذين هم اسعد حظا واوفر قسطا من اخوانهم ان يساهمـــوا بسخاء في الدفع الى اللجنة المكلفة من قبل الطائفة بالاستلام بما تجود به ايديهم وحنـــو قلوبهم من المال لتدارك نفقات سفر اخوانهم الفقراء ومن الله التوفيـــــق .

حسقيل داود شمطوب
رئيس الطائفة بالنيابـــــة

تنبيه من قبل شركة الطـــــيران

١ ــ تكون الامتعة شخصية فقط لاوسادات وسجاد وادوات طبخ وما ماثلها •

٢ ــ النظافة تكون رائد كل مسافر وهذا لايعني ان ملابس المسافر يجب ان تكون جديـــدة انما القصد ان تكون ملابسه نظيفة تمامـــــا •

٣ ــ على المسافرين الحوامل الحصول قبل السفر بالطائرة على شهادة طبية يذكر فيهـــا بأنه لايوجد محذور من سفرها بالطائـــــرة •

٤ ــ ان الطائرات مزودة بكل مايلزم من طعام وماء وغير ذلك •

٥ ــ لايجوز استصحاب التحارير والمكاتبات قبل عرضها على الرقابة للاطلاع عليهـــا •

××××××××××××××××

تنبيه من قبل شركة الطـــــيران

١ ــ تكون الامتعة شخصية فقط لاوسادات وسجاد وادوات طبخ وما مثلها •

٢ ــ النظافة تكون رائد كل مسافر وهذا لايعني ان ملابس المسافر يجب ان تكون جديـــدة انما القصد ان تكون ملابسه نظيفة تمامـــــا •

٣ ــ على المسافرين الحوامل الحصول قبل السفر بالطائرة على شهادة لبيب يذكر فيهـــا بأنه لايوجد محذور من سفرها بالطائـــــرة •

٤ ــ ان الطائرات مزودة بكل مايلزم من طعام وما وغير ذلك •

٥ ــ لايجوز استصحاب التحاريز والمكانبات قبل عرضها على الرقابة للاطلاع عليهـــا •

××××××××××××××××

الرقم ر.ف ٧٢١٨
التاريخ ٢٤/٦/١٣٦٩هـ
١٢/٤/١٩٥٠م

مديرية الشرطة العامة
شعبة السفر
المحاسبة

مديرية البريد والبرق العامة
الموضوع - نصب تلفون

اشارة لكتابكم المرقم ات ٢/١١/١١٤٩٩ والمؤرخ في ٢٩/٣/١٩٥٠
يرجى التفضل بنصب آلة التلفون في الكنيسة موضوعة البحث
ولو بصورة مستقلة على حساب الطائفة الاسرائيلية بالنظر لشدة احتياج
موظفي معاملات اسقاط الجنسية الى الاتصال الفوري بالدوائر ذات
العلاقة -

صورة الى :
مدير شرطة السفر والجنسية
معاون اسقاط الجنسية - للتعقيب .
المحاسب .

فاضل ر.ك / ١٢/٤

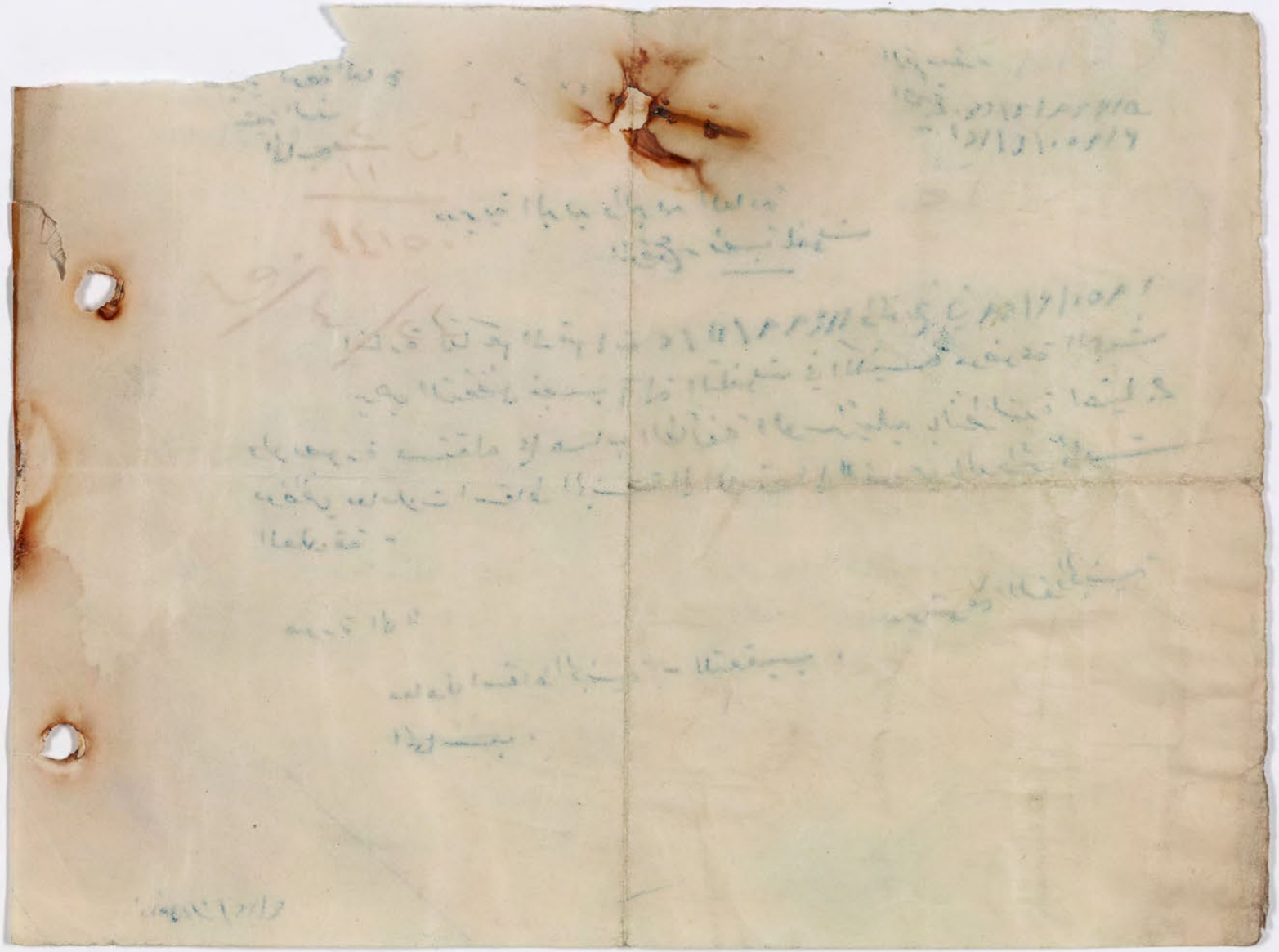

مواضيع المذاكرة مع فخامة وزير الداخليـــــــة

١ ــ قضايا اسقاط الجنسيـــــــة

آ ــ منح جواز المرور عند التوقيع على استمارة اسقاط الجنسية .
ب ــ اعتراضات مدير شرطة السفر بشأن التسجيل .
جـ ــ تعيين معاون آخر في كمبس مكرطويق ودوام المدير دواما كاملا لتزييد عدد معاملات اسقاط الجنسية المنجزة يوميـــــــــا .
د ــ بحث امكان منح كل عائلة مبلغ نقدي قدره خمسة دنانير عدا المبلغ المقرر حسب بيان التحويل الخارجـــــــي .
هـ ــ قضية الامتعة وقضية التساهل لحمل المصاغات الى قدر معقول .
و ــ تفتيش الامتعة من قبل موظفي الكمرك في المحل الذي سيفتح لاستلام الامتعة من الجهة التي ستقوم بالنقل (اي في مركز الشركة المختصـــــــة)

٢ ــ قضايا ضريبة الدخـــل

آ ــ التساهل في منح براءة الذمة للذين اسقطوا جنسيتهم وعدم طلبهم للحضور شخصيـــا .
ب ــ وجود تشدد في دوائر ضريبة الدخل مع اليهود وخاصة الرجوع خمس سنوات على البعض من ارباب المهن البسيطة بمناسبة بيع املاكهـــــــم .

٣ ــ قضية طلاب كلية الطب الذين يدرسون على نفقة الحكومة والذين اعطوا كفالات بمبلغ خمسة الاف دينـــــــار .

٤ ــ نقل (السيفاريم) وممتلكات الكنائس من بعض الالوية الى بغـــــداد .

بغداد في ١٠ ايلول ١٩٥٠

سماحة رئيس الطائفة الاسرائيلية المحترمة

بعد الاحترام !

سيدي : اعلمك بصورة موجزة الحالة التي نحن فيها من الضيق في خانقين حيث لا يسعنا من الذهاب الى بغداد باية صورة كانت ولا نتمكن من الخروج في داخل البلدة تصور ان جماعة من اليهود ذهبوا الى الحمام وقبضت عليهم الشرطة وقدمتهم الى المحكمة زد على ذلك ان ثلاثة اشخاص ذهبوا الى التعزية لعزاء عمهم المتوفي المسكين في الليل الساعة ٨/٢٠ مساءً قبضت عليهم الشرطة ولا يمكن ان يخرج يهودي في الساعة العاشرة لانه يكون مصيره التوقيف.

سيدي : اننا مطوقين وعلى شفا حفرة من الموت نفضل ان يضعون في معتقل افضل من هذه الحالة وقد اخذنا نصوم لعل الله يرحم علينا وعلى عوائلنا واطفالنا حيث لا شغل لدينا لاننا لا نتمكن من القيام باي شغل مادامت هذه التقييدات موجودة لدينا تصور ان مريض في حالة الموت لا يمكن من الذهاب الى بغداد بالرغم من اعطاء الدكتور اجازة للتداوي في حالة خطر الا وتمر هذه الاجازة على القائمقام والمختار والشرطة وتطول نحو خمسة ايام ويكون المريض قد اصبح شبه ميتاً. نطلب من سماحتكم بصفتكم الرئيس الاعلى التدخل لدى الجهات المختصة للحد من هذه الاعمال الارهابية

خوش حاي مردخاي
عن يهود خانقين
[illegible]
[illegible]
[illegible]

٥٠١٢
٩٥٠/٤/٢٢

التصوير الشمسي

الى من يهمه الأمر

حسب التعليمات المبلغة الينا بكتاب مدير شرطة لواء ديالى المرقم ٢٨٢٥ والمؤرخ ٩٥٠/٤/١٢ وموافقة قائمقام قضاء خانقين بهامشه المرقم خ ٢٧٦٢ والمؤرخ في ٩٥٠/٤/٢٢ المذيل على عريضة حاملها نوري يطيب من اهالي خانقين محلة الحميدية الملصق تصويره الشمسي اعلاه قد نظمت له هذه الشهادة بالذهاب الى بغداد والعودة الى خانقين لسفرة واحدة من تاريخه اعلاه فقط فيرجى عدم التعرض.

الختم
معاون مدير شرطة خانقين
٩٥٠/٤/٢٢

رقم تلفون السيد نعيم قطان ٧٨٦٩

خانقين
٢٩/٤/٩٥٠

سيادة رئيس الطائفة الاسرائيلية المحترم - بغداد

بعد تقديم واجب التحية . سائلاً المولى تعالى ان تكونوا بأتم صحة وموفقية

اما بعده . سبق وان حررت رسالة الى سيادتكم بينت بها ما يقاسونه افراد الطائفة ببلدتنا من عذاب مر وظلم لا مثيل له . غير ان ما كانوا عليه في الاسبوع المنصرم اكثر احسن بكثير من الآن إذ اخذت حالتهم من سوء الى اسوأ واخذوا يقاسون عذاباً لم يتحملوه قط وذلك بجميع ما تصل اياديهم من اشغال رسمية كانت او شخصية بجميع دوائر خانقين فضلاً عن الاضطهاد من اهالي البلدة الذي انتشر مؤخراً بصورة اجماعية . لهذا وسبق أن وكلنا المحامي الاستاذ عبد الرحمن زيدان عن قضايا كثيرة عقبها لنا باخلاص واستفدنا منها بشتى الكثير فيه والحالة هذه وكلنا بهذه المرة الاستاذ المذكور عن خصوص ما عرضناه بهذه الرسالة نرجو التفضل ان تصطحبونه بجميع التعقيب اللازم لرفع الحيف عن هؤلاء البؤساء من بلدتنا واوعدنا ان تتصل بوزير الداخلية بهذا الخصوص

نرجو ابداء المساعدة الممكنة وفقكم الله ودمتم

المخلص
موشي حاي مردخاي
[illegible]
[illegible]

خانقين
٢٨/٤/٩٥٠

سيادة رئيس الطائفة الأسرائيلية المحترم - بغداد

بعد تقديم واجب التحية - سائلاً المولى ان تكونوا بأتم الصحة والعافية.

اما بعده. اعرض لسيادتكم بان قبل مدة تربو عن الشهرين كانت قد حلت كارثة كبيرة بعدد من يهود خانقين يبلغ المائة وعشرون فقراً ومن ضمنهم اطفال وشيوخ وذلك لالقاء القبض عليهم من قبل الشرطة قرب الحدود الايرانية حينما كانوا يرومون مغادرة العراق نحو ايران ولا يخفى على سيادتكم ما لاقوه اولئك اللذين لم يبقى لهم عند القبض عليهم غير الله وشفقة الراحمين ولا يزالوا بخانقين بأسوأ حالة لا شيء لهم ما يقتاتون به ونحن بدورنا اجرينا اللازم معهم وقمنا بواجبهم الى هذا اليوم ولكننا عجزنا إذ من الصعب حقاً ان نقوم بأدارتهم اكثر من هذه المدة الأمر الذي اضطرني ان اراسل سيادتكم راجياً التفضل بما يلزم وذلك امركم باعطائهم شيء من المال وانقاذهم من هذا العوز المر إذ هم على وشك الهلاك اذا لم تتبدل حالتهم كما فصلناها بهذا المكتوب وتقبلوا منا فائق الاحترام

المخلص
موشي حاي مردخاي

المخلص
مرشي ياقه

المخلص
منشي شوعه

المخلص
ينطوب منشي عيلي

سعادة مدير ضريبة الدخل العام بغداد المحـــترم

المعروض لسعادتكم :-

الضرورة الجائنا لاجراء معاملة بيع الدار العائدة لنا المرقمة ٤٩٦/٤ الواقعة في محلة الخاتونية حيث هي الان تحت ازالة شيوعها وذلك بقصد تسديد بدل رهنها البالغ (٥٠٠/-) خمسماية دينارا كما هو ثابت في دائرة الطابو بالموصل ولايفاء بقية الديون المتراكمة والعوائض المستحقة علينا من فضلة بدل الرهن ولدى تقديم اوراق المعاملة الى دائرة ضريبة الدخل بالموصل فقد امر حضرة المخمن بتخمين قيمة الدار وقت شرائه فظهر ان بدل شرائه كانت اضعافا من قيمته الحالية لذا فلا ضريبة عليه ومع ذلك فانه قد اوقف اوراق المعاملة عنده تثبتا بغرض ضريبة علينا وعدا ارغد للتوقيع على اخطار التقدير لتتمكن من انجاز معاملة الفراغ للدار عدا ذلك فان حضرة المخمن الضريبة كتب الى الطابو لاستقطاع مبالغ الضريبة المخمنه ـــــ ١٧٦/٦٠٠ دينارا عند الفراغ حسب زعمه لتقدم استرحامنا موضحين لمعاليكم النقاط الاتيـــة :-

١ــ نحن اخوين في دكان واحدة صغيره نشتغل سويا ببيع ادوات سيارات مستعملة بالمعرد وان عوائلنـــا تتكونه من (١٦) نسمة وكلهم محتاجون المساعده .

٢ــ حضرة المخمن فرض على كل منا على حدى ضريبة دخل ابتداء من سنة ٩٤٥/٩٤٦ الى سنة ٩٥٠/٩٥١ في الوقت الذى نشتغل كلينا في دكان واحدة ونعيش ونسكن في دار واحدة سويا ولم يسبق ان كلفتنا الدائرة بدفع اى ضريبة دخل لحد الان لاننا ضعفاء ومتعيشين بالمعرد

٣ــ فرض علينا ضريبة دخل وضريبة اضافية لسنة ٦٥٠/٦٥١ بدون ان نمنح اى سمل قانوني الذى يتمتع كل عراقي مواطن بينما لم نسقط الجنسية العراقية عنا راعما باننا محسوبون اجانب وبما اننا لم نسافر الى اخر هذه السنة سيعيد الينا المبالغ الاضافية المفروضه منا .

٤ــ ان الضريبة عادة تفرض على ذوى الارباح وليس من الناس مثلنا فقراء وارباحنا لا تسد رمق عوائلنا بدليـــل تراكم الديون ورهننا دارنا التي نسكنها مع افراد عائلتنا منذ ثلاث سنوات وفي النتيجة اضطررنا لبيعها وهي كل ماتملكه يدنا في هذه الحياة الدنيا

٥ــ اوضحنا لحضرة مخمن ضريبة الدخل كل ادعاآتنا وطلبنا منه ان يامر بكشف دكاننا ومحتوياتها ويستفسر من الصنف لكي يتاكد من صدق قولنا ولكنه رفض قائلا يمكنكم الاستيناف لدى اللجنة بينما ثابت لديه عين اليمين بان ليس بامكاننا دفع نصف الضريبة المقدره كتامينات لدخولنا قاعة الاستيناف .

٦ــ اذا كنا مستحقين لدفع الضريبة منذ سنة ١٤٥/١٤٦ لحد الان فلما ذا غفل عنا حضرة المخمن بينما دكاننا واقعة بشارع عام يوميا يمر موظفو ضريبة الدخل امام دكاننا ذهابا وايابا .

بناء على الاسباب الموضحة وغيرها نسترحم من معاليكم انصافنا ورفع الغبن عنا بازالة الراتب المعروضـــه عليا لاننا اناس فقراء واصحاب عوائل وقد تراكمت علينا الديون من جراء مصاريفنا المعاشية لحد رمـــق اطفالنا وان الباري تعالى لا يضيع اجر من احسن عملا هذا ولمعاليكم الاحترام سيدنا .

عزيز بن كدو
من محل الخاتونية بالموصل

خضوري بن كدو
من محلة الخاتونية بالموصل

الموصل ١٩٥٠/٥/٧

حضرة الاستاذ الفاضل السيد سليم خبازة المحترم
سكرتير ادارة الطائفة الاسرائيلية في بغداد

بعد التحية ومزيد الاحترام ، وصلنا الموصل منذ الاسبوع المنصرم سالمين
ولله الحمد والشكر ، عزيزي كنت قد عرضت لسعادة الرئيس ابو جميل
قضية تقدير قسم من الجماعة بضرائب الدخل بصورة مجحفة للغاية
ولقد توجه لطرفكم احد هؤلاء المغدورون وبيده عريضة لسعادة
مدير ضريبة الدخل العام وصورة منها لسعادة الرئيس المحترم فالرجاء
التفضل بتقديمها لسعادة الرئيس وبعد الاطلاع عليها ارشاد المستدعي
بما يلزم لرفع الغبن اللاحق به من جراء هذا التقدير ،
وختاماً ارجو لكم التوفيق والتمسكم بتقديم فائق احترامي
لسعادة الرئيس المحترم ولمن يعز عليكم ودمتم باحترام

المخلص يحيى شموئيل
سكرتير ادارة الطائفة الاسرائيلية
في الموصل

لمراجعة الموصل

سعادة مدير ضريبة الدخل العام بغداد المحترم .ـ

المعروض لسعادتكم .

الضرورة الجأتنا لاجراء معاملة بيع الدار العائدة لنا المرقمة (٤٩٦/٤) الواقعة في محلة الخاتونية حيث هي الان تحت ازالة شيوعها وذلك بقصد تسديد بدل رهنها البالغ ٥٠٠ خمسماية دينارا كما هو ثابت في دائرة الطابو الموصل ولايفاء بقية الديون المتراكمة والفوائض المستحقة علينا من فضلة بدل الرهن ولدى تقديم اوراق المعاملة الى دائرة ضريبة الدخل بالموصل وقد امر حضرة المخمن بتخمين قيمة الدار وقت شرائه فظهر ان بدل شرائه كانت اضعافا من قيمته الحالية لذا فلا ضريبة عليه ومع ذلك فانه قد اوقف اوراق المعاملة عنده تشبثاً بفرض ضريبة علينا وفعلا ارغمنا للتوقيع على اخطار التقدير لنتمكن من انجاز معاملة الفراغ للدار . عدا ذلك فان حضرة المخمن الضريبة كتب الى الطابو لاستقطاع مبالغ الضريبة المخمنة ٩٠٠ / ١٧٦ دينارا عند الفراغ حسب زعمه فنقدم استرحامنا موضحين لمعاليكم النقاط الآتية .ـ

أ ـ نحن اخوين في دكان واحدة صغيرة نشتغل سويا ببيع ادوات سيارات مستعملة بالفرد وان عوائلنا مكونة من (١٦) نفسا وكلهم محتاجون المساعدة .ـ

٢ ـ حضرة المخمن فرض على كل منا على حدى ضريبة دخل ابتداءً من سنة ٩٤٥/ ٩٤٦ الى سنة ١٩٥٠/ ٩٥١ في الوقت الذي نشتغل كلينا في دكان واحدة ونعيش ونسكن في دار واحدة سويا ولم يسبق ان كلفتنا الدائرة بدفع ضريبة دخل لحد الان لاننا ضعفاء ومتعيشين بالفرد .ـ

٣ ـ فرض علينا ضريبة دخل وضريبة اضافية لسنة ١٩٥٠ / ١٩٥١ بدون ان نمنع اي سماح قانوني الذي يتمتع به كل عراقي مواطن بينما لم نسقط الجنسية العراقية عنا زاعماً باننا محسوبون لجانب وفيما اذا لم نسافر الى آخر هذه السنة سيعيد الينا المبالغ الاضافية المقبوضة منا .ـ

٤ ـ ان الضريبة عادة تفرض على ذوي الارباح وليس من اناس مثلنا فقراء وارباحنا لاتسد رمق عوائلنا بدليل تراكم الديون ورهننا دارنا التي نسكنها مع افراد عائلتنا منذ ثلاث سنوات وفي النتيجة اضطررنا لبيعها وهي كل مانملكه بهذه الدنيا .ـ

٥ ـ اوضحنا لحضرة مخمن ضريبة الدخل كل ادعاآتنا وطلبنا منه ان يأمر بكشف دكاننا ومحتوياتها ويستفسر من الصنف لكي يتأكد من صدق قولنا ولكنه رفض قائلا يمكنكم الاستئناف لدى اللجنة بينما ثابت لديه عين اليقين ليس بامكاننا دفع نصف الضريبة المقدرة كتامينات لدخولنا قاعة الاستئناف .ـ

٦ ـ اذا كنا مستحقين لدفع الضريبة منذ سنة ٩٤٥ / ٩٤٦ لحد الآن فلما ذا غفل عنا حضرة المخمن بينما دكاننا واقعة بشارع عام فيومياً يمر موظفو ضريبة الدخل امام دكاننا ذهابا وايابا ؟.ـ

بناء على الاسباب الموضحة وغيرها نسترحم من معاليكم انصافنا ورفع الغبن عنا بازالة الضرائب المفروضة علينا لاننا اناس فقراء واصحاب عوائل وقد تراكمت علينا الديون من جراء مصاريفاتنا المعاشية لسد رمق اطفالنا وان الباري تعالى لايضيع اجر من احسن عملا هذا ولمعاليكم الاحترام سيدنا .ـ

عزيز بن كدو
من محلة الخاتونية بالموصل

خضوري بن كدو
من محلة الخاتونية بالموصل

صورة منه الى سيادة رئيس الطائفة الاسرائيلية ببغداد للتوسط بالامر برفع الحيف والغبن اللاحق بنا من جراء هذا التقدير رجاء .ـ

خانقين في ٢٤/٥/٩٥٠

محل موشي حاي مردخاي

تلفون ٣٦

سيادة رئيس الطائفة الأسرائيليه ببغداد المحترم - ادام الله بقاه

تحية واحتراما

اعرض لسيادتكم بان معظم افراد الطائفة بطرفنا اسقطوا جنسيتهم العراقيه ويبلغ عددهم الستمائة فردا وذلك منذ مدة تنوف عن الشهر والنصف وللآن لم نقع على علم من نتيجة الأسقاط ولايخفى على سيادتكم ما الحالة التي وصلوا عليها افراد طائفتنا من عوز واضطهاد فعليه ليس لنا إلا الألتجاء الى سيادتكم نرجو التفضل بحل مشكلة اخواننا هؤلاء اللذين تتفتت عليهم الأكباد بمجرد القاء نظره صغيره على حالتهم مع العرض كنت قد طلبت بثلاثة رسائل من سيادتكم مديد المساعده نحوهم واخيرا ابلغني المحامي عبد الرحمن زيدان بان طلبنا احيل الى العين عزره مناحم وللآن نحن بانتظار ذلك مع العلم لم نتمكن من اخذ ساعه واحده للراحه لكثرة مراجعة الفقراء بهذا الشأن فعليه اتقدم برسالتي هذه راجيا من سيادتكم رؤية افراد طائفتنا بعين العطف والتوسط لأرسال شيء من المال لهم اولا وتعجيل تسفيرهم إذ ان بقائهم بهذه الحاله صعب للغايه واكثر من هذا لم نتمكن بيانه انقذوهم وانقذونا من هذا الموقف الحرج وفقكم الله لما فيه خير للجميع ودمتم محروسين

المخلص

موشي حاي مردخاي

[illegible]

[illegible]

[illegible]

الى سعادة رئيس الطائفة الاسرائيلية المحترم

سيدي

اني المخبر مراد عزرا المرسول من قبل نيسان شالوم

لأنبئ اي رئيس الطائفة الاسرائيلية على اعتداء الموجود

في بلدة طوز خورماتو على ابناء الطائفة قبل اسبوع

حصل اعتداء على اسحاق الياهو وحبون كوهين

في الغرب وعلى الشخص الياهو صالح ايضاً وبعد ثلاثة

ايام حصل اعتداء على نيسان شلومو ~~ويعقوب اخيه~~

في القهوة في السوق وفي ~~[illegible]~~ وبعد تسجيل شكاية

الشرطة حصل اعتداء ثاني على نجيه بنت نيسان في البيت

بالقب والتهديد وبعد مدة ساعة ايضاً ~~[illegible]~~

جلبو نيسان بشكاية من المركز مع اخيه يعقوب شالوم

وعند رجوعهم من مركز الشرطة خرج عليهم فوره من قبل

ستة اشخاص وازيد بضرب نيسان شالوم ويعقوب شالوم

على رؤوسهم بحديد وبوكسات ودونكيات خشب

وغير ذلك فاجيبو بجراح وقدمت شكاية ثانية بحق

برقية داخلية واردة

رقم

نوع البرقية

وقت تسجيلها

ختم الدائرة

وصلت في الساعة ١١ الدقيقة ٢٦

من ١٤ استلمت من قبل

عدد الكلمات ١٢ التعليمات الادارية التاريخ ٦ دائرة الاصدار

الى رئاسة الطائفة الاسرائيلية بغداد

يهود قلعة صالح توجهوا الى طرفكم اليوم

حضوري

الاشخاص في دائرة الشرطة وبعد عودة المدعو بيسان شالوم
واخيه من دائرة الشرطة فقامت بعض ناس بتهديد وقتل في هذه
المدة والآن موجدين داخل دورهم وليس يمكنهم الخروج من الدار
خوفاً من تهديدات التي جرت عليهم والآن ارسلوني لأخبر
سعادتكم بهذه القضية وجلبهم الى بغداد مع عوائلهم واخلاصهم
من الخطر والقتل هذا ولكم الأمر سيدي

المخبر من بغداد

المخبر من طوز خورماتو

اسحاق شالوم

مراد عزرا

إدارة المخابرة الاسرائيلية
في الناصرية
הדואר הסוד הישראלי
פי נצרת

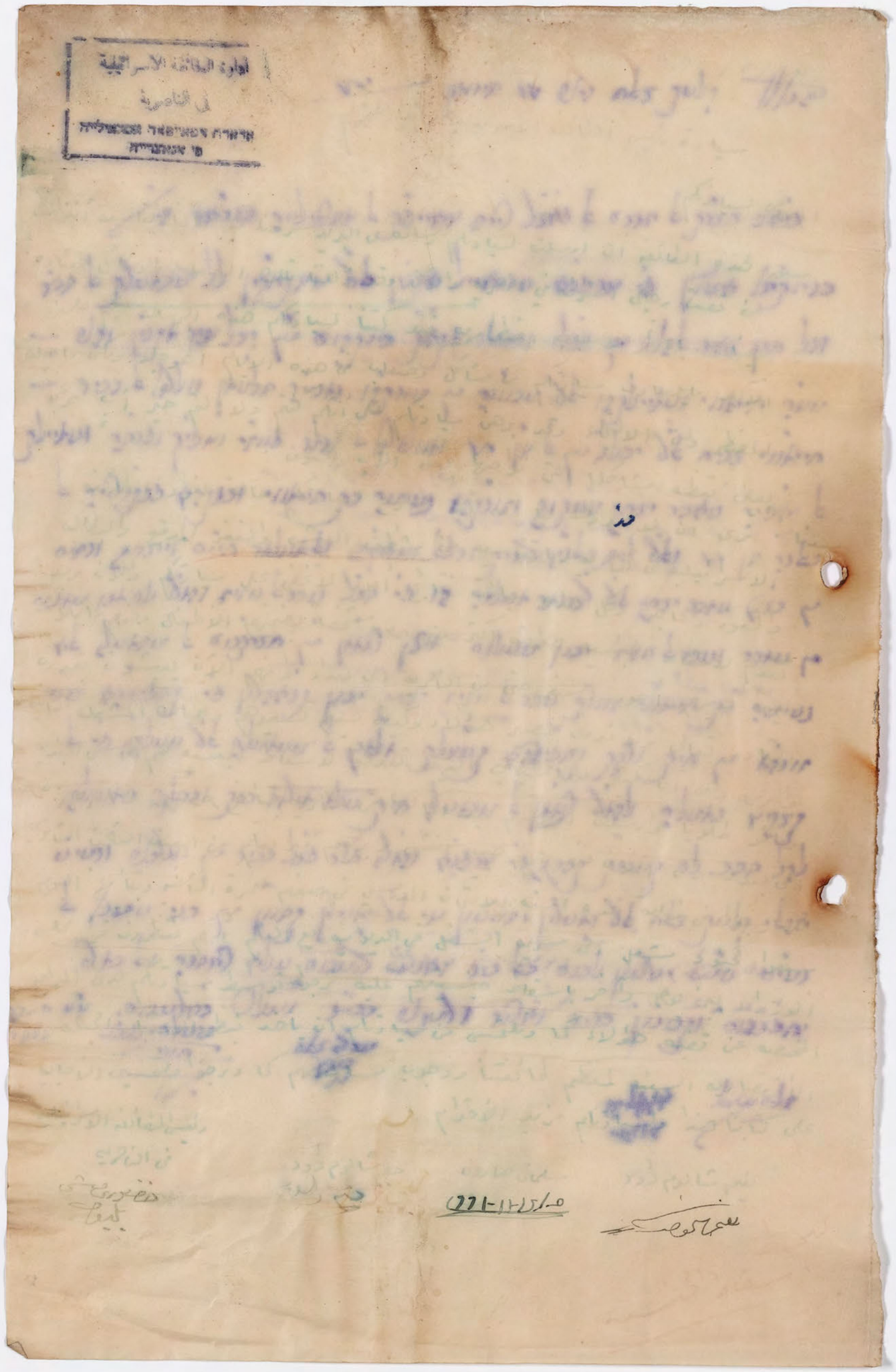

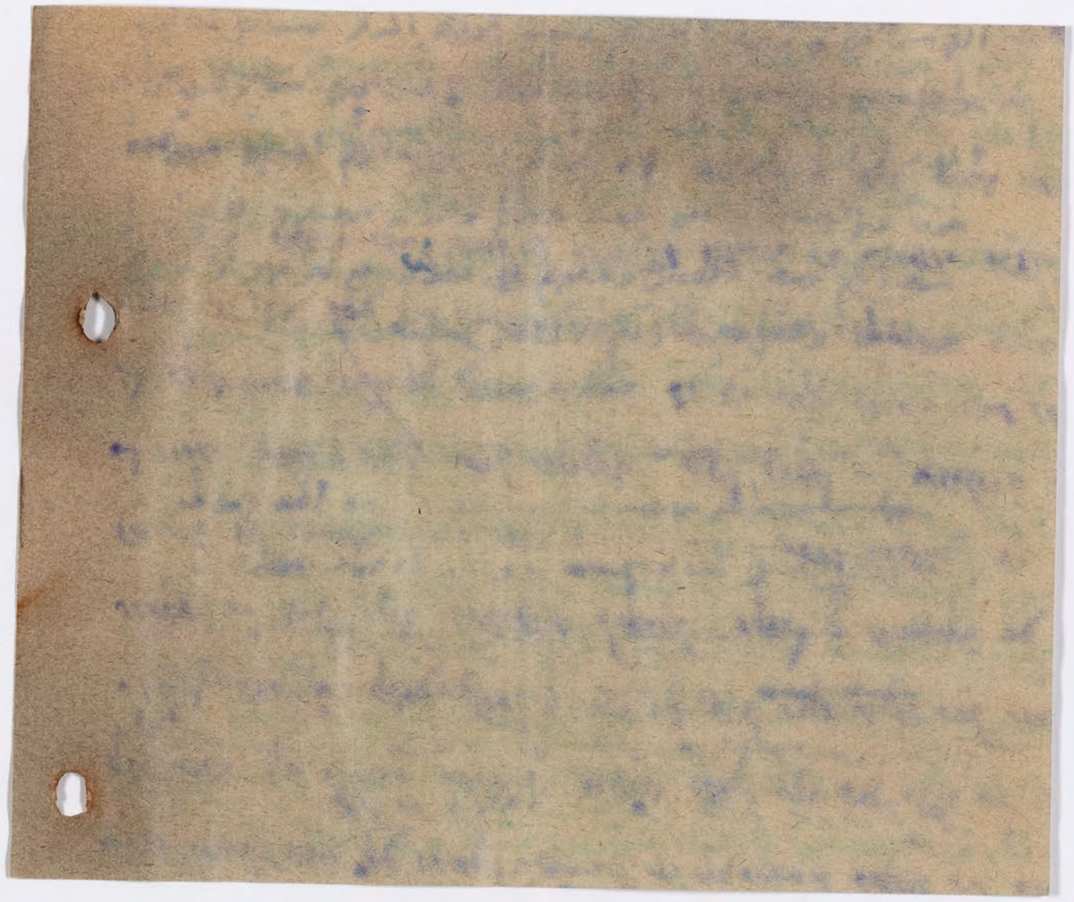

١٧٤

برقية داخلية واردة

الرقم

نوع البرقية

وقت تسجيلها ٢

وصلت في الساعة ١١ الدقيقة

من خانقين ٤ اعتمدت من قبل

عدد الكلمات ٤ التعليمات الادارية التاريخ دائرة الاصدار

الى

سيادة رئيس الطائفة الاسرائيلية المحترم بغداد

مما لا يخفى على مقام فخامتكم ان قانون اسقاط الجنسية لاحظ المصلحة واستهدف العمل لخير الامة فجاء بقواعد مقتضبة لا تغني عن التعليمات والبيانات

بدى ٩
برقية داخلية واردة

الرقم _____
نوع البرقية _____
وقت تسجيلها _____

وصلت في الساعة _____ الدقيقة _____

II

اعتمدت من قبل _____

عدد الكلمات _____ التعليمات الادارية _____ التاريخ _____ دائرة الاصدار _____

الى التي تقل سلامة التطبيق والتنفيذ ومما لا شك في
أن وضع الخطط الكفيلة بحقوق الافراد وتقدير
الارجحية في التسفير والحيلولة دون ارتكاب المخالفات
امر يعود لفخامة وزير الداخلية هذا ولما كان
قضاء خانقين من الاقضية الواقعة على الحدود العراقية
الايرانية ويسكنه الان اكثر من سبعمائة شخص
جلهم من الذين لا يملكون من متاع الدنيا شيئا وتقدموا

برقية ٩

برقية داخلية واردة

الرقم _____

نوع البرقية _____

وقت تسجيلها _____

وصلت في الساعة _____ الدقيقة _____

III

اعتمدت من قبل _____

عدد الكلمات _____ التعليمات الادارية _____ التاريخ _____ دائرة الاصدار _____

الى بطلب اسقاط جنسياتهم واصبحوا بحكم الواقع
من العاطلين عن الاعمال والبطالين ولا مصلحة
لهم في اقامتهم بعد الاسقاط لهذا جئنا ببرقيتنا
هذه نسترحم مقام مجلس الوزراء ومقام فخامة
وزير الداخلية الذي لازال يعمل على احقاق
الحق واعطاء كل ذي حق حقه بعطف النظر في
اسقاط الجنسية عمن تقدموا من يهود خانقين

برقية ٩
برقية داخلية واردة

الرقم _____
نوع البرقية _____
وقت تسجيلها _____

وصلت في الساعة _____ الدقيقة _____

مع _____ اعتمدت من قبل _____

عدد الكلمات _____ التعليمات الادارية _____ التاريخ _____ دائرة الاصدار _____

الى ترجيحهم في السفر على سواهم هذا والأمل
ان تكون موضوع رعاية مجلسكم العالي والله ولي
التوفيق .

دميم باقه ، منشي بنطوب ، داود ساعاتي
منشي ساعاتي ، عزرة بيون ، نوري بنطوب ،
يوسف عزره ، ادور موشي ، داود عزره ،

[illegible]

برقية ٩
برقية داخلية واردة

الرقم _____
نوع البرقية _____
تسجيلها _____

وصلت في الساعة _____ الدقيقة _____

١١١١١ اعتمدت من قبل _____

عدد الكلمات _____ التعليمات الادارية _____ التاريخ _____ دائرة الاصدار _____

الى يعقوب ينطوب ، سليمان يعقوب ، هارون مردخاي
ابراهيم صالح صيدلي ، عزره يوسف ، ميم منشي ،
ناجي باروخ

[illegible]

ثامنة الطائفة الاسرائيلية
٧٥

ועד הרוחני העוב"י
בגדאד יע"א
المجلس الروحاني الاسرائيلي ط/١٠١٥/٥٠ الرقم ١٩١
في بغداد التاريخ ٢٠/٥/٥٠ م التاريخ ٢٩/٥/٩٥٠

سعادة رئيس الطائفة الاسرائيلية في بغداد
المحترم

بعد التحية :

لقد اتصل بنا بعض افراد الطائفة واخبرونا بأن بعض الموظفين المعينين من قبلكم في اعمال اسقاط الجنسية اخذوا يخالفون احكام الدين الموسوي الشريف والخروج على اوامره وذلك بتحليلهم ايام السبوت والاعياد وقيامهم بالمخالفات الدينية التالية :

١- مزاولة العمل في ايام السبوت والاعياد
٢- الصاق الاعلانات على الجدران ايام السبوت والاعياد
٣- التدخين ايام السبوت .

واذا صح ذلك فأن المجلس الروحاني يستنكر هذه الاعمال وخاصة عند اتيانها في المحلات العامة العائدة للطائفة فعليه نرجو سعادتكم التحقق عن مدى صحتها ومنع الموظفين عن القيام بمثل هذه المخالفات .

هذا ولسعادتكم مزيد الاحترام .

[illegible]
عبودي
الرئيس

عرض على اللجنة
للحفظ

يعرض على اللجنة المركزية
٣٠/٥

اسماء القائمين بالعمل في شعبة

الاستعلامات (في الاهلية)

الاسم	المهنة	العنوان
١- السيد شوع عبديا	استاذ في ثانوية التجارة	بتاوين ٢٩/١
٢- " نعيم لاوي	موظف سابقاً	علويه
٣- " نعيم بطاط	محامي	
٤- " يعقوب عرب	موظف سابقاً	بستان الجنس عرصه ١٤٠
٥- " جمال صدقه	تاجر	بتاوين
٦- " عزرا اسحق شبتاي	موظف اهلي	ارقليه ٢٩/١/١

حفظ نائب الرئيس

اقدم اعلاه قائمة بالذوات الذين وافقوا على الاشتغال بصورة مخزية في شعبة الاستعلامات في الاهلية

[signature]
٦/٤

للحفظ اسقاط الجنسية

بغداد ٢٧ مايس ١٩٥٠م

(٧٤)

الى رئاسة الطائفة الاسرائيلية المحترمة

بغداد

تحية واحتراماً

لقد طرأت اسباب شخصية تتعلق باشغالي الاعتيادية تدعوني الى رفع استقالتي هذه من عضوية هيئة اسقاط الجنسية وذلك اعتباراً من آخر الشهر الحالي . ولما كنت معتقداً بان انسحابي لا يؤثر على جريان هذه الاعمال بعد ان انتظمت وهي جارية بصورة اعتيادية لهذا جئت ملتمساً التفضل بقبول استقالتي . هذا وتفضلوا بقبول فائق الشكر والاحترام

سليم لاوي

للحفظ
اسقاط الجنسية

يوصى على اللجنة المركزية
لشؤون اسقاط الجنسية

٥٠١

برقية داخلية واردة

نوع البرقية م

وقت تسجيلها ١٧/-

الدائرة

وصلت في الساعة ١٧ الدقيقة ٥

من ١٦ ٤٢ استلمت من قبل

عدد الكلمات ٥٧ التعليمات الادارية مستعجل التاريخ ١١ دائرة الاصدار الصحي

الى سعادة رئيس الطائفة الاسرائيلية بغداد

ان الوجبة الاولى المتكونة من ٤٢ عائلة قد انتهت معاملاتها واصبحت جاهزة للسفر وقد طلب مدير شرطة السفر ترحيلهم الى بغداد وقد اصبح هؤلاء في حالة سيئة جداً اذ لا يملكون شراء طعام ليوم واحد ولا مسكن عندهم نرجو اعلامنا

برقية ٩

فيه داخلية واردة

الرقم

نوع البرقية

وقت تبجيلها

ختم الدائرة

وصلت في الساعة ____ الدقيقة ____

من ____ استلمت من قبل ____

عدد الكلمات ____ التعليمات الادارية ____ التاريخ ____ دائرة الاصدار ____

الى

هل نرسلهم الى بغداد فدأ نرجو التفضل بارسال الجواب

سريعاً

رئيس الطائفة

رئيس الطائفة الاسرائيلية

بصـــــــرة

تقرر نهائيا انجاز معاملات التسفير من البصرة يرجى مراجعة مدير الشرطة لديكـــم .
لا حاجة لتسفيرهم الى بغداد

رئيس الطائفـــــة

حسقيل داود شمطوب
رئيس الطائفة بالنيابة ـ بغداد

(٢) ٧٧

قيمة داخلية واردة

نوع البرقية

وقت تسجيلها ١١/٣

ختم الدائرة

وصلت في الساعة ١١/٣ الدقيقة

من ٥ استلمت من قبل

عدد الكلمات ٢١ التعليمات الادارية التاريخ ١٢ دائرة الاصدار

الى رئيس الطائفة الاسرائيلية ببغداد

اشارة لبرقيتكم الجوابية المؤرخة

١٩٥٠/٦/١٢ راجعنا مدير شرطة اللواء واتصل بمدير

شرطة السفر ببغداد تلفونيا حيث اصر

برقية ٩

قيمة داخلية واردة

الرقم

نوع البرقية

وقت تسجيلها

ختم الدائرة

اصر

وصلت في الساعة ..... الدقيقة .....

من ..... استلمت من قبل .....

عدد الكلمات ..... التعليمات الادارية ..... التاريخ ..... دائرة الاصدار .....

الى

مدير شرطه السفر بارسالهم الى بغداد الليله

القادمه

رئيس الطائفه

(٢)

٧١

٢٥١

الرقم

نوع البرقية ٢

وقت تسجيلها ١٦/١٠

برقية داخلية واردة

وصلت في الساعة ١٦/٢١ الدقيقة

من بصرة ص ١٦٦ استلمت من قبل

عدد الكلمات ٢١ التعليمات الادارية مستعمل التاريخ ١٤ دائرة الاصدار البصرة

الى رئيسة الطائفة الاسرائيلية ببغداد

بناء على اصرار مدير شرطة السفر ببغداد

طلب مدار شرطة اللواء ارسال الوجبة الاولى

هذه الليلة وسيعلمكم بقطار الغد اثنان وخمسون

شخصا يرجى تسفير امرهم / رئيس الطائفة

سماحة رئيس الطائفة الموسوية في الموصل المحترم

المعروض لسماحتكم

اني صديق بن عزرا مريومة من سكان محلة اليهود بالموصل. وقد أقدمت لاسقاط جنسيتي مع زوجتي في الموصل فرفضت لجنة التسجيل تمشية معاملة اسقاط جنسية زوجتي معي بحجة كونها من اهالي البصرة ومسجلة في سجل نفوس البصرة. وعليه قدمت العريضة التي تجدون صورتها مرفقة طياً الى سعادة متصرف لواء الموصل. فلم يجد عملي هذا شيئاً. ولما كنت اعتقد أنه لا يشترط في من يريد اسقاط الجنسية أن يسجل في نفس بلدته بل في أية بلدة كانت وان هذا التعطيل عرقلة لا مبرر لها لذا جئتكم بعريضتي هذه مسترحماً اجراء ما ترتأونه ولكم الأمر سيدي.

المستدعي

صديق بن عزرا

١٩٥٠/٦/٤

صورة الى: سماحة رئيس الطائفة الموسوية في بغداد للتفضل بالاطلاع وسأوافيكم بالنتيجة.

~~احال الى السيد عانا~~

عزيزي الاستاذ النور

وردنا هذا الكتاب بالبريد المسجل من الموصل. هل يمكن مساعدة المستدعي؟

المخلص

[illegible]

٩٥٠/٦/٨

(صورة طبق الأصل)

١٩٥٠/٦/٤

سعادة متصرف لواء الموصل المحترم .

المعروض لسعادتكم .

اني صديق بن عزرا من سكان محلة اليهود بالموصل تقدمت بعريضتي هذه راجياً التفضل والأمر لتمشية معاملة اسقاط جنسية زوجتي التي هي من أهالي البصرة والتي تزوجت منها بموجب الأرسالية المرفقة طي عريضتي هذه مع معاملة اسقاط جنسيتي في الموصل ولكم مزيد الشكر .

المستدعي
صديق بن عزرا
[signature]

الأصل

الى مدير الشرطة

(توقيع)
عن المتصرف
٦/٤

الى معاون الشعبة الخاصة .

(توقيع)
عن مدير الشرطة
٦/٤

الى مدير شرطة الموصل .

زوجة المستدعي من اهالي البصرة ومسجلة هناك ويحتاج أمر إدخالها مع زوجها في قائمة اسقاط الجنسية الى اجراء نقل خانة من البصرة الى دار زوجها فيرجى إحالة العريضة لدائرة النفوس لاجراء ذلك

(التوقيع)
معاون الشعبة

الى ملاحظ نفوس الموصل .

لاجراء اللازم رجاء

(التوقيع)
عن مدير الشرطة
٦/٤

رئاسة الطائفة الاسرائيلية
بصرة

العدد : ١٨٩
التاريخ : ١٩٥٠/٥/٢٦

الموضوع :- طلب معلومات

الى :
سعادة رئيس الطائفة الأسرائيلية ببغداد المحترم

تحية

الحاقا لصورة كتابنا المرقم ١٨٤ المؤرخ في ١٨/٥/١٩٥٠ .
يرجى اعلامنا عن نتيجة كتابنا المشار اليه عن الترتيبات التي اتخذتموها والشروط التي تم الاتفاق عليها حول سفر الاشخاص الذين اسقطوا جنسيتهم.
وتفضلوا بقبول فائق الاحترام .

رئيس الطائفة

رئاسة الطائفة الاسرائيلية
بصرة

العدد : ٤٩٧

التاريخ : ١٣/٦/١٩٥٠

الموضوع :- طلب معلومات

الى : سعادة رئيس الطائفة الاسرائيلية - بغداد

تحية

اشارة الى برقيتكم الجوابية المرسلة الينا بتأريخ ١٢/٦/١٩٥٠ نرجو التفضل باحاطتنا علما عن الأمور الاتية :-

١ - لما كان قد تقرر اجراء معاملات التسفير في البصرة - كما تفضلتم واشرتم في البرقية - نرجو تنويرنا عما تتخذه الطائفة من جانبها من اجراءات بهذا الخصوص .

٢ - حيث قد جرى في بغداد نقل " سيفر توراه " في كل طائرة لما كنا راغبين في مثل هذا الأمر نرجو اعلامنا عما اتخذتموه من اجراءات خاصة بذلك .

٣ - يرجى اعلامنا عن الشهادات والوثائق التي يحملها المسافر ومن يصادق عليها وما هي الاشياء المسموح بحملها من ملابس وذهب وغيرها مع المسافر .

٤ - لا تزال موعد بدء السفر من البصرة غير معلوم لدينا لذا نرجو اخبارنا عنه .

ولسعادتكم الاحترام .

مقصود

رئيس الطائفة

رئاسة الطائفة الاسرائيلية
بصرة

العدد :- ٢٦

التاريخ : ١٤/٦/١٩٥٠

الموضوع :-

الى :

سعادة رئيس الطائفة الاسرائيلية ببغداد المحترم

تحية

ان السيد عبودى عزرا خضراوى ، عضو المجلس الجسماني سيتصل بسعادتكم بشأن تسهيل الأمور المتعلقة بالتسفير ، يرجى الاعتماد عليه بتسهيل مهمته .

وتفضلوا بقبول فائق الاحترام .

رئيس الطائفة

رئاسة

الطائفة الاسرائيلية – بصرة

العدد : ٤٢٤

التاريخ : ١٨/٦/١٩٥٠

(٨٤)

سعادة رئيس الطائفة الاسرائيلية ببغداد المحترم

تحية

ارسلت وزارة الداخليه امرا وزاريا بتاريخ ١٨/٦/١٩٥٠ يقضي باسناد جميع الصلاحيات الخاصة بالاسقاط والتسفير (اي الصلاحيات المنصوص عليها في قانون اسقاط الجنسية رقم ١ لسنة ١٩٥٠) الى مدير شرطة الميناء ، حيث كانت مسندة الى مدير شرطة اللواء .

نحب ان نعلمكم بان عمليات الاسقاط في مدينتنا سارت سيرا حسنا منذ ابتدائها حتى الان ، وقد لاقينا من مدير شرطة اللواء المعاملة الحسنة العادلة في جميع الاحيان فضلا عن ان نقل جميع الصلاحيات الى مدير شرطة الميناء من شأنه ان يعرقل عمليات الاسقاط بالنظر لتشعب المعاملات وكثرتها وتطلبها العدد الكبير من المفوضين ، الأمر المتيسر في مديرية شرطة اللواء .

لذا جئنا سعادتكم راجين عرض هذه القضية لدى المراجع المختصة وجعل هذه الصلاحية مودعة لسعادة مدير شرطة اللواء كما كانت عليه سابقا .

ولسعادتكم الاحترام .

رئيس الطائفة

رقية داخلية واردة

الرقم ٤٩ (٨٥)

نوع البرقية

وقت تسجيلها ١٧٢٠

ختم الدائرة

وصلت في الساعة ١٧٤٧ الدقيقة

من عمان ٢٧ استلمت من قبل

عدد الكلمات ١٧ التعليمات الادارية التاريخ ٢٦ دائرة الاصدار عمان

الى بغداد رئيس طائفة الاسرائيليه

اعطفو علينا بجواب برقيا عن السفر

سائت حالتنا جواب كرجي كبرائيل طراف

كرجي

للحفظ اسناد الجنيد

(٨٦)

برق ٩

برقية داخلية واردة

الرقم ٤

نوع البرقية

وقت تسجيلها ٩/١٠

وصلت في الساعة ٩/٢٠ الدقيقة

سليمانيه ٢٤ اعتمد من قبل عنب

عدد الكلمات ١٥ التعليمات الادارية التاريخ ٢٠ دائرة الاصدار سليمانيه

الى رئيس الطائفة الأسرائيلية بالنيابة لبغداد

يوم الأحد تحضر قافلة السليمانيه ٧٥ استمارة

خاخام موشي موردخاي

30 JUL 50 TELS BAGHDAD

برق ٢

برقية داخلية صادرة

Inland Telegram "A"

الرقم

ادارة البريد والبرق العراقية

نوع البرقية

ارسلت الى

الوقت

الساعة الدقيقة

دائرة الاصدار

توقيع الموظف المرسل

التاريخ | تعليمات ادارية : | عدد الكلمات | الاجرة

Nothing to be written by sender above this line.

لا يكتب شيء من قبل المرسل فوق هذا السطر

على مرسل البرقية مراعاة الفقرة الثالثة المدونة في ظهر هذه الاستمارة

To

الى :-

حاخام موشي مردخاي

سليمانية

ترسل البرقية وفقاً للشروط المدونة على ظهر هذه الاستمارة

أخّروا القافلة الأولى الى اشعار مدير سفر بغداد

رئيس الطائفه

Not to be telegraphed — This telegram is sent according to conditions on reverse

Signature — التوقيع

Name — الاسم — صفيل داود شمطوب

Address — العنوان — رئيس الطائفة الاسرائيلية

٥/٦/٣٠

للتحقيق

اسقاط الجنسية

٥٠/١٣٢٤

٣ آذار ١٩٥٠

فخامة وزير الداخليـــة المحـــترم

تحية واحتراما

أقدم طيا صورة برقية وردت الينا من رئاسة الطائفة الاسرائيلية فـــي البصرة والمجلس الجسماني فيها وهي تغني عن الشرح والتعليق سوى التعبير عـــن الألم العميق للأحوال المنوه عنها فيها ولي الأمل الوثيق أن عدالتكم لا تتقاعد عـــن أعادة الامور الى نصابها التام .

وتفضلوا بقبول فائق الأحـــــترام ،

رئيس الطائفة بالنيابة

رئيس المجلس الجســـماني

ملخص الشروط التي بموجبها تقبل البرقيات الداخلية

١ ـــ ترسل هذه البرقية وفقاً لأنظمة البرق الداخلية المنشورة في دليل البريد والبرق العراقي .

٢ ـــ لا تكون ادارة البريد والبرق العراقية مسؤولة عن التأخير والخطأ والفقدان والضرر الذي قد يحدث للبرقية من عدم نقلها أو عدم تسليمها ، عند الارسال أو التوزيع .

٣ ـــ على مرسل البرقية أن يدون في الفراغ المخصص على الجانب الأيسر من العنوان في وجه الاستمارة الاشارة التي يرغب في ارسال البرقية بموجبها ، كمستعجلة أو ان اجرة جوابها مدفوعة مقدماً أما اذا كانت البرقية في مصلحة الحكومة العراقية فتدون كلمة (رسمية) .

٤ ـــ لادارة البريد والبرق العراقية الحق في رفض تسجيل البرقية ، وكذلك لها الحق في عدم ارسالها حتى لو كانت قد سجلت للارسال أو التوزيع . وفي هذه الحالة تعاد اجرتها الى المرسل عند تقديمه طلباً بذلك .

٥ ـــ تقدم الطلبات المتعلقة باستعادة الاجور وكافة الشكايات عن البرقيات الى مديرية البريد والبرق العامة في بغداد .

٦ ـــ لمنع وقوع أغلاط تكتب هذه البرقية باعتناء وبصورة واضحة .

Conditions on which Inland Telegrams are accepted

1. This telegram shall be forwarded in accordance with the Inland Telegraph Rules, published in the 'Iraq Post and Telegraph Guide.
2. The Administration of Posts and Telegraphs, 'Iraq, shall not be liable to make compensation for any delay, error, loss, Injury or damage arising from omission, non-transmission or non-delivery of the telegram.
3. The sender may write the instructions in the space provided at the left side of the address, on the face of this form, such as Urgent, Reply Paid, or State of on 'Iraq Government Service.
4. The Administration of Posts and Telegraphs, 'Iraq, may decline to accept the telegram. It may also decline to forward it although it has been booked. In such case the amount paid for transmission shall be refunded to the sender on application.
5. Gomplaints and applications for refund should be addressed to the Directorate of Posts and Telegraphs, Baghdad.
6. To prevent mistakes this telegram must be legibly written.

١٩٥٠/٣/٢

صورة برقية رئاسة الطائفة الاسرائيلية
في البصرة المؤرخة في ١٩٥٠/٣/٢

سعادة رئيس الطائفة الاسرائيلية ببغداد
السيد حسقيل شمطوب المحـــــــترم

تضع رئاسة الطائفة الاسرائيلية بالبصره امام سعادتكم الامور الآتية :ـ

١ ـ حرية التنقل .. لقد حرم ابناء طائفتي من التنقل ضمن حدود اللواء بل وداخل محلات المدينة فليس في استطاعتهم التنقل لأجل قضاء اشغالهم الخاصة الأمر الذى أدى الى انعدام سبل المعيشة أمامهم

٢ ـ محطة القطار والمطار والطرق الأخرى .. لقد درجت السلطات المسؤولة حجز جميع الاشخاص اليهود القادمين من بغداد او من اية مدينة عراقية أخرى كالناصرية والعمارة والعزير سواء أكان قدومهم بالقطار أو بالطائرة أو بالسيارة بصريين كانوا أم غيرهم وأخذهم الى سعادة حاكم التحقيق حيث بعد تحقيقات طويلة يقرر ربطهم بكفالة او توقيفهم أو أعادتهم مخفورين الى المدينة التي جاءوا منها الأمر الذى سبب أمتناع جميع أبناء طائفتي عن السفر الى خارج مدينة البصرة قضاء لتجارتهم او طلبا للأرتزاق وبهذا فقد شلّت الحركـــة التجارية الأمر الذى أدى الى كثرة مراجعات أبناء الطائفة الى رئاستهم طالبين المساعدة المالية اللازمة لتأمين معيشتهم ومعيشة عوائلهم .

أن شرطة اللواء [illegible] قد أهانت كثيرا من شخصيات طائفتنا دون مبرر ودلك في محطة القطار او المطار الأمر الذى سبب تذمرا شديدا لدى أفراد الطائفة .

٣ ـ لا يستطيع أبناء الطائفة السير في شوارع المدينة بعد حلول الظلام حيث ان حوادث الاعتداء أو السلب قد كثر وقوعها عليهم من قبل بعض الافراد والجماعات بل وصار اليهود يساقون الى مراكز الشرطة من قبل الاشخاص المدنيين بحجه الاشتباه بتهمة الهروب ودلك بمجرد وجودهم سائرين في شـــوارع البصرة .

٤ ـ لقد طلبت السلطات المسؤولة من كل شخص باع او يبيع ملكه او أثاثه أعطاء كفالة ضامنة مع العلم بأن هذا الطلب غير قانوني أذ ليس هناك أى أمر يقضي بمنع اليهود من بيع أملاكهم او أثاثهم .

٥ ـ أن المشاهد التي تحصل قرب دار العدالة بعد خروج المتهمين اليهود لهي أكثر من أن توصف أو تدوّن حيث يهانون هم وبقيه الافراد اليهود من أهاليهم أمام أعين الشرطة وتمزق ملابسهم ويقذفون بالأحجار الأمر الذى أصبح غير قابل ان يحتمل .

٦ ـ وبصورة عامة فأن الاستقرار قد انعدم لدى أبناء طائفتي للأسباب المذكورة . لذا فنحن وجميع اعطاء مجلس الطائفة الجسماني وجميع أبناء الطائفة جئناكم راجين التوسط لدى المراجع المختصة في بغداد لأيقاف هذه الاعتداءات والأهانات والأمور غير القانونية عند حدها والسعي لدى هذه المراجع لجعل أبناء طائفتي يتمتعون بما تنص عليه أحكام الدستور العراقي وما تقضي به القوانين والأنظمة المرعية .

ولسعادتكم مزيد الأحترام،

توقيع/ رئيس الطائفة الاسرائيلية بالبصرة

٥ تواقيع لأعضاء المجلس الجسماني في البصرة

بغداد في ١٢/٥/١٩٥٠

الى رئاسة الطائفة الاسرائيلية في بغداد

المعروض لحضرتكم

نحن نازلي كنيس الكبير وقد فررنا من الويتنا من ظلم الغادرين بعد ان سلبوا اموالنا. وقد لجأنا الى الكنيس المذكور، ويسكن معنا في الكنيس من اهالي بغداد ايضا.

ونحن في امس الحاجة الى اية مساعدة كانت. وبما ان الكنيس اخذت تضيق بنا لكثرة الرواد الذين ينتقلون اليها باستمرار وان اكثرنا لا يتمكن من اعالة اطفاله حتى ولو يوم واحد لاننا عطالى بدون عمل ومعدومين المال.

فنسترحم من حضرتكم مساعدتنا والاشراف علينا او الاتصال بنا للاطلاع على حالتنا الصحية والمالية والتي تسيء يوم بعد يوم.

هذا ادامكم الله لخدمتنا وخدمة امثالنا الفقراء المعدمون.

~~[illegible]~~ - مامور كنيس مسعوده مشطوب

فرجو درس موضوع سكنى أصحاب العريضة وهل يمكن

١ــ شكاوى افراد الطائفة في بعض الالوية والقرى الشمالية من الاضطهاد والبوس (طوزخرماتو كفري • شهربان • زاخو • خانقين • قتل يهودي قرب عقرة ــ نزلاء كمبس منشي صالح من اهالي شوشن وسوسنارة وعقرة ودوبي)

٢ــ انعدام حرية التنقل بين بغداد وخانقين وكفري وشهربان وبعض المدن الاخرى

٣ــ شكاوى اهل (حلبجة وبعقوبة • وشهربان • والمقدادية • والشامية • والناصرية والعمارة) من تاخير البت في اسقاط جنسيتهم حيث انهم باعوا جميع ما لديهم ومنتظرين التسفير •

٤ــ سحب اجازات المحامين الذين وقعوا استمارات اسقاط الجنسية قبل قرار مجلس الوزراء باسقاط جنسيتهم •

٥ــ قيود نقل ملكية السيارات بوجوب ابراز شهادة (عدم الاسقاط) من شرطة السفر والجنسية •

٦ــ بطء سير امور التسفير والتسفير وصعوبات المنع وضريبة الدخل والاقتراح باحداث مديرية خاصة لاسقاط الجنسية •

ــ قضية كفالات طلاب كلية الطب والصيدلة

ــ الوضع السيء للمسجونين في نقرة السلمان من الناحية الصحية

١ـ شكاوى افراد الطائفة في بعض الالوية والقرى الشمالية من الاضطهاد والبؤس (طوزخرماتو كفرى ، شهربان ، زاخو ، خانقين ، قتل يهودى قرب عقرة ـ نزلاء كنيس منشي صالح من اهالي شوشن وسوسناوة وهيزة ودوبي)

٢ـ انعدام حرية التنقل بين بغداد وخانقين وكفرى وشهربان وبعض المدن الاخرى

٣ـ شكاوى اهل (حلبجة وبعقوبة ، وشهربان ، والمقدادية ، والشامية ، والناصرية والعمارة) من تاخير البت في اسقاط جنسيتهم حيث انهم باعوا جميع ما لديهم ومنتظرين التسفير .

٤ـ سحب اجازات المحامين الذين وقعوا استمارات اسقاط الجنسية قبل قرار مجلس الوزراء باسقاط جنسيتهم .

٥ـ قيود نقل ملكية السيارات بوجوب ابراز شهادة (عدم الاسقاط) من شرطة السفر والجنسية .

٦ـ بطء سير امور التسقيط والتسفير وصعوبات المنع وضريبة الدخل والاقتراح باحداث مديرية خاصة لاسقاط الجنسية .

ـ قضية كفالات طلاب كلية الطب والصيدلة

ـ الوضع السيئ للمساجين في نقرة السلمان من الناحية الصحية

المسلسل	اسم رب الأسرة وأهل المحلة ورقم القيد	رقم جواز المرور	اللواء	رقم الطائرة	ملاحظات التابع
١-	بطرس صالح ابراهيم	عقد بحر ٧	بغداد	١	٢٩/١٥/٥٥
٢.	مخزي رحيم شاؤل	سباك الأنفاق ١٠٩/٧٦ ١٦	"		"
٣.	ناجي شاؤل داود	تحت التلبكة ٢	"		"
٤-	رؤوف سليمان اكمه	بنادين ١/٨/٢٢ ١٧	"		"
٥-	فكتوريه اكمه بهجي	تحت التلبكة ٤	"		"
٦-	داود حقوبه طوبجه	تورتاة ١٤٨/١٢٩ ١٨	"		"
٧-	محاسب فونا عاشور	بنادين ١	"		"
٨-	شاؤل الفريد عزرا	جسانه الحس ٥	"		"
٩-	مردي فونا جاري	بنادين ٤	"		"
١٠.	ابراهم شيخ عابد	فرج الله ٩	"		"
١١-	ابراهام اكمه ابراهم	قمبر على ١٤٠/٢٥٠ ١٩	"		"
١٢.	داود سلمان صباغ	" ١١٢/١٠ ١١	"		"
١٣-	نادره داود يعقوب	" "	"		"
١٤-	صبيحه " "	" ١٢	"		"
١٥.	بهيته " "	" ٩	"		"
١٦.	كوزيت " "	" ٧	"		"
١٧-	رحمين	" ٥	"		"
١٨-	نعيمه مقيح الياهو	" ١١٢/١٠ ١٠	"		"
١٩-	مشيخ داود سلمان	" ١٤	"		"
٢٠-	الينه داود سلمان	" ١٢	"		"
٢١-	دوريس صالح عبد الله	علوية ٨	"		"
٢٢-	شاله صفا شيخ	" ٢٥	"		"
٢٣-	نورما عبد الله رحمين				
٢٤-	لولوا ابراهيم توفيقه	كرادة الشرقية ٢٩			
٢٥.	اسرائيل صالح عبد الله	بنادين ٦			
٢٦.	عزره يوخانيم	كرادة الشرقية ٤٣			
٢٧-	عبد الله حسقيل سليمان	طاهر ٢٥٠/١٠١ ١٧			
٢٨-	سلمان سوسنه	" ٢٠١٤٨/١٥٦			

الى حضرة سعادة رئيس الطائفة المحترم

يسعد الله سعادتكم

صار عدد مرات راجعنا ولا اخذنا نتيجة والآن مخطرين على انفسنا ويا سيدي عفنا عن املاكنا واموالنا وكيف نستطيع ان نعيف عن انفسنا ،

يا سيدي نرجو من الله ومن سعادتكم يكون ان تعملون لنا صورة حال وتخلصونا من القرية صندور لحيث ليل السبت جاءنا خبر بان سيهجمون على القرية ويقتلون الاشخاص المعلومين ،

سيدي اخذنا سيارات وانهزمنا الى دهوك وجئنا الى بغداد ، وجئنا عند سعادتكم

سيدي نرجو ان تعطون لنا مكان لحتى نجلب عوائلنا الى بغداد الى ان يسير سفرنا .

سيدي منع عن جميع بيع فواكه واشياء الذي عندنا لأن لمرة واحد جاء واشترى من عندنا شيئ او غرض او اسفندار او خشب يغرمه خمسون او مائة دينار

وسيدي يوم على يوم الظلم يزيد فنرجو رأيك سيدي

حجيه شالوم سبناني موش

ناحوم ايليا

عبدالله يوسف سيريجي

موشي يوسف موشي ناحوم

١٨٢
١٨٦

١٨٢

برقية

رقمية واعلامية واردة

الرقم

نوع البرقية

وقت تسجيلها

١١/٢٠

وصلت في الساعة ١٢ الدقيقة ٢٥

من عمان استلمت من قبل ٢٢

عدد الكلمات ..... التعليمات الادارية ٥ عناوين التاريخ ٢٠ دائرة الاصدار عمان

الى حضرة رئيس الطائفة الاسرائيلية

اننا يهود العمارة اسقطنا جناسينا منذ ثلاثة
اشهر واكملنا كافة المعاملات المتعلقة بها ولقد
بعنا اثاثنا وحوانيتنا واصبحنا بلا عمل ولا مأوى وحالتنا
يرثى لها وسنهلك جوعاً ان تأخرنا فعليه التجائنا

برقية ٩

برقية داخلية واردة

الرقم

نوع البرقية

وقت تسجيلها

ختم الدائرة

وصلت في الساعة ..... الدقيقة .....

من ..... استلمت من قبل .....

عدد الكلمات ..... التعليمات الادارية ..... التاريخ ..... دائرة الاصدار

الى بمقامكم مستنجدين عطوفتكم بتعجيل سفرنا

ودمتم للخير موفقين مقرونة فخامة رئيس الوزراء

ومعالي وزير الداخلية وسعادة مدير الشرطة العام

وسعادة مدير السفر والجنسية وحضرة رئيس الطائفة

الاسرائيلية في بغداد / المسترحمين عن يهود العمارة

برقية داخلية واردة

الرقم
نوع البرقية
وقت تسجيلها

ختم الدائرة 3

وصلت في الساعة ..... الدقيقة .....

من ..... استلمت من قبل .....

عدد الكلمات ..... التعليمات الادارية ..... التاريخ ..... دائرة الاصدار

الى كرجي كبرائيل . نعيم ابراهيم . الياهو اسحق .
عبد رحمن . يعقوب ابراهيم . افرايم منشي . يعقوب اسحق
الياهو حسقيل

حضرة صاحب الفخامة وزير الداخليـــة الافخـــم

المعروض لفخامتكـــم .

مولانا . ـ نحن الموقعين ادناه ابناء الطائفة الاسرائلية في الناصرية قد قدمنا طلبا باسقاط الجنسية العراقية وفق مرسوم قانون اسقاط الجنسية رقم ٦٣ لسنة ٩٣٣ ورقم ١ لسنة ١٩٥٠ .

وذلك بتاريخ ١٩٥٠/٤/٣٠ وبعد اكمال معاملاتنا من اسقاط الجنسية وبراءة الذمة وطبع الاصابع وصحيفة الاعمال وجواز المرور وغيرها ارسلت الى بغداد في حينها وها نحن لا زلنا بانتظار الاذن لنا بالسفر بدون جدوى ـ حتى مات الامل في صدورنا وانقطع الرجاء .

لا يخفى على فخامتكم باننا من الطبقة الفقيرة ومن الذين فقد اعمالهم منذ مدة طويلة وان جميع ما قد ادخرناه صرفناه على اعالة عوائلنا واطفالنا واصبحنا الآن ولا نملك حتى اجور السفر بالطائرة ونعيش بقدرة القادر تعالى وبقينا حياره مذهولين امام الامر الواقع بعد ان بعنا جميع اثاث بيوتنا فلا نحن مسافرين ولا نحن باقين ولا نحن واجدين الشغل الذي قد نستطيع بواسطته سد رمق اطفالنا وعوائلنا الجياع وثق يا مولانا حتى ولو اردنا ان نعيش من التسول والاستجداء فلن نجد من يتصدق علينا بكسرة خبز واذا استمر الحال هكذا ايام اخرى فسيقودنا حتما الى احد امرين اما الانتحار او الجنون . ومن يستطيع ان يرى بعينيه اطفاله وعياله وهم يتضورون جوعا .

باسم الانسانية والعدالة نسترحم عدالتكم طارقين باب رحمتكم طالبين الرحمة . فرحمة يا مولانا باطفالنا وعوائلنـــا اما بابعادنا خارج العراق او امركم بالايعاز الى رئاسة الطائفة الاسرائلية ببغداد لايوائنا في احدى محلاتهـــا لكي تقوموا باعالة عوائلنا .

وها نحن ندع نفوسنا المعذبة ونفوس اطفالنا البريئة وديعـــة بين يديك الطاهرتين لكي تقرروا مصيرنا والامر منوط لرائكم الصائب سيدنا الموقـــــر .

صورة منه الى ـ

رئاسة الطائفة الاسرائلية ببغداد ـ للتفضل بالاطلاع .

انيس اسحاق — انور شالوم — سليمه شالوم — يوسف اسحاق

موشي اسحاق — ابراهيم نوري اسحاق

جوليت خضوري

مسقيل صالح دالي

مير عبدالله زكه — شاؤل عبدالله زكه — يامين موشي — موشي يوسف

فكتوريه مير — داود صالح شماش — فوزي فناحيم — مير صالح

فكتوريا مير

صالح داود — موشي صالح — نسيم يوسف — سليمه يوسف

سمير موسى

نظيمه صالح
نظيمه صالح

نعيم يوسف

مير معلم اسحق
مير معلم اسحاق

اسحاق يوسف

نعيمه داود

لبلى حيادي
لبلى صالح

عبد الله مير عكه

جوليت عبد الله

سهيله عبد الله

تسيمه ساسون
تسمه ساسون

فريده موسى

لويز موسى

شاؤول دانيل

نسيم يعقوب

نوري دانيل

يوسف عابد

بيرتين حسين

ابراهيم روبين
ابراهيم روبين

مارسيل يعقوب

يوسف شالوم

روبين خضوري

سمي موسى

شرفه اسحاق

معتوقه شوعه

جميله منشي
جميله منشي

جوليت منشي
جوليت منشي

ابراهيم خضوري

نظيمه دانيل

يوسف موشي

مزحمه شاؤول

حنانيا شلومو

سليمه عابد
سليمه عابد

جميل عابد

مير شميل

سيادة رئيس الطائفة الاسرائيلية في بغداد المحترم

بعد التحية، لاحقاً لكتابنا المرقم - والمؤرخ ٢٤/٥/١٩٥٠
باشرت دائرة ضريبة الدخل بالمحصل ابلاغ الذين طلبوا
اسقاط جنسياتهم بالتسلسل مما ادى هذا العمل
اقلاق كافة افراد الطائفة لذا توجه لطرفكم السيد
اسحق منشي موشي روبين وهو من اشراف ابناء الطائفة
ليعرض على مقامكم الكيفية للتفضل وارشادنا اللازم
هذا ولسيادتكم الاحترام

٢٥/٥/١٩٥٠

رئيس الطائفة الاسرائيلية
في المحصل

فالرئيس الى خام الرجل مشغول بامور نفسه. ولا يكلف
نفسه بتعقيب معاملات او حتى بالسؤال عليها. ولكنه
[illegible] (لان الله لا يكلف نفساً الا وسعها) بل الخطأ
انه لا يفسح المجال لغيره، فلا يسبح ولا يترك الجراب.
واما المختار. فلله دره. وسعادتك اعلم منا به ولا
يحتاج الى وصف او بيان.
والآن يا سعادة الرئيس. وضعنا كل ثقتنا فيك. لما
[illegible] شهامة وخدمة للمصلحة، فجئنا
نلتمس من سعادتك مساعدتنا لانهاء معاملاتنا
والاسراع بسفرنا.
لذلك نسترحم ان تحقق املنا وتشملنا
بعطفك وان لا تخيب املنا وشكراً.

موصلي

ط/ ٥٥/١٤٠٢

١٩٥٠/٥/١٦

سعادة مدير ضريبة الدخل العام

بغداد

بعد التحية

لقد خولنا السيد مراد طويق والسيدة داود زكريا لمراجعة مديريتكم المحترمة لتعقيب القضايا المتعلقة باليهود الذين اسقطوا جنسيتهم العراقية والموفدين الى مديريتكم لاستحصال شهادات براءة الذمة اللازمة .

فعليه نرجو الاعتماد على الموما اليهما في هذا الخصوص وتقديم التسهيلات الممكنة لهما . مع العلم انهما يخولان لاستلام استمارات براءة الذمة الخاصة الذين اسقطوا جنسيتهم.

هذا وتفضلوا بقبول فائق الاحترام ؛

٥/١٦

المخلص

رئيس الطائفة بالنيابة

رئيس المجلس الجسماني

السيد افرايم كاشـــــــي

العمـــــارة

مائتين شخص من اهالي العمارة لا يمكنهم دفع الاجور وسنبقيهم فـــي
بغداد حتى تساعدون في دفع اجورهم انهم يستنجدونكم وتجار العمارة لمساعدتهم
منتظرين الجـــــواب .

٧/٢

رئيس الطائفـــــة

حسقيل داود شمطوب
رئيس الطائفة الاسرائيلية بالنيابة – بغداد

رقم ٧١

برقية داخلية واردة

الرقم

نوع البرقية

وقت تسجيلها ٨٥٠

رقم الدائرة البرق — وصلت في الساعة ١٠ الدقيقة

من ٤٧ — استحصل من قبل ١٧

عدد الكلمات ٤١ — التعليمات الادارية — التاريخ ٥ — دائرة الاصدار ٤٧

الى بغداد رئيس الطائف الاسرائيلية

استلمنا برقيتكم وعرضناها على التجار فلم يبدي

احداً منهم اية مساعدة رغم انهم متمكنون وقدمنا

قائمة باسمائهم للاطلاع اجراء ما ترونه

سيا مع العلم باني سا سافر اليوم للبصرة

5 JUL 50 TELS. BAGHDAD

برقية داخلية واردة

الرقم _____

نوع البرقية _____

وقت استلامها _____

رقم الدائرة 2 | وصلت في الساعة _____ الدقيقة _____

للبصرة

_____ استلمت من قبل _____

عدد الكلمات _____ التعليمات الادارية _____ التاريخ _____ دائرة الاصدار _____

الى للمداولة مع الطائفة لمدة اربعة ايام

افرايم كاشي

ط/ ١٤٧/ ٥٠

١٩٥٠/٦/٨

سماحة رئيس الطائفة الاسرائيلية في الموصل المحـــترم

بعد التحية

لقد اتصلنا بسعادة مدير ضريبة الدخل العلم لتسهيل امور افـــراد الطائفة فيما يتعلق بضريبة الدخل في الموصل وذلك ضمن حدود القانـــون فوعدنا خيرا كما اضاف بأنه مستعد لقبول العرائض من ذوي الشأن علـــى ان يوضحوا فيها الصعوبات التي يلاقونهـــــا .

نرجو تأشير ذلك لديكم وتفضلوا بقبول الاحـــــترام ٤

٦/٧

رئيس الطائفة بالنيابة

رئيس المجلس الجسمانـــي

ع /٦/٧

ط/ ١٤١٨/ ٥٠

١٩٥٠/٦/٨

سعادة مدير شرطة لواء بغداد المحترم

بعد التحية

نرجو تخصيص عددا كافيا من افراد الشرطة للمحافظة على النظام في شارع كنيس مسعودة شمطوب الواقعة في البتاوين المرقمة ٢/٩/١ اذ ان الكنيس المذكورة متخذة من قبلنا مقرا لتسفير اليهود الذين اسقطت عنهم الجنسية العراقية . ونظرا لكثرة التجمهر والازدحام قرب الكنيس المذكورة نرجو اتخاذ الاجراءات التي ترونها مناسبة لمنع هذا الازدحام والمحافظة على النظام .

هذا ولسعادتكم فائق الشكر والاحترام .

ملاحظة

حرر هذا الكتاب بناء على طلب السيد حسقيل في كنيس مسعودة شمطوب

رئيس الطائفة بالنيابة

رئيس المجلس الجسماني

٦/٧

٦/٧/٩

رئاسة الطائفة الاسرائيلية
في الموصل

العدد : ٤٨٤
التاريخ : ١٩٥٠/٥/٢٢

سعادة رئيس الطائفة الاسرائيلية في بغداد المحترم

بعد التحية وفريد الاحترام ، لم تزل افراد الطائفة الاسرائيلية في الموصل تراجعنا بالكاع بخصوص ضريبة الدخل حيث ان قسماً منهم لم يكن مسجل سابقاً. وان دائرة ضريبة الدخل بالموصل قامت بتبليغهم واخضاعهم للضريبة البالغة لمدة خمس سنوات ، وحيث ان معظم هؤلاء المراجعين من الفقراء ولا يتمكنون دفع تلك الضرائب ولقد فرحنا بأن سيادتكم تكلمتم باستحصال امر باعفاء الاشخاص الذين لم يكن لهم اكم في كلات دائرة ضريبة الدخل سابقاً لذا نرجوكم التفضل واعلامنا عن صحة هذا الخبر ليتسنى لنا مراجعة المقامات المختصة على ضوئه . هذا وسيادتكم فائق الاحترام .

رئيس الطائفة الاسرائيلية
في الموصل

نسخة الدائرة

ط/١٤٢٤/٥٠

١٩٥٠/٦/١٤

حضرة الفاضل معلم صالح مير بصـــــرى

معلم الطائفة الاسرائيلية في مندلـــــي

بعد التحية

نظرا لما علمنا من انتقال اغلبية افراد الطائفة الاسرائيليـــة في مندلي الى بغداد نرجو القيام بجلب محتويات الكنيس (التوراة) في مندلي الى بغداد بما فيها اسفار (سفاريم) وزوالي وكتب دينية وتسليمها الى المجلس الروحاني الاسرائيلي ببغداد .

هذا وتفضلوا بقبول الاحـــــــــترام ،

٦/١٢

رئيس الطائفة بالنيابة

رئيس المجلس الجسمانـــي

ملاحظة

حرر هذا الكتاب بناءً على طلب السيد سلمان شهرباني

٦/١٣/أ

٦/١٢

نسخة الدائرة

ط/ ٥٠/١٤٢٥

١٩٥٠/٦/١٤

سعادة مدير الدعاية العام المحترم

بغداد

بعد التحية

نظرا لما لاحظنا من كثرة المراجعين من اليهود المسقطة جنسيتهم العراقية الى دائرتكم لغرض التأشير على الكتب الدينية العبرية (التوراة وتفاسيرها) العائدة لهم بغية السماح لهم بنقلها مع لوازمهم الشخصية الى خارج العراق فقد رأينا ان نرجوكم اشعار دوائر الكمارك المختصة بالسماح لهم بنقل هذه الكتب دون حاجة الى عرضها على دائرتكم المحترمة وذلك تبسيطا للامور نظرا لوضوح مواضيعها الدينية .

هذا وتفضلوا بقبول فائق الاحترام ،

٦/١٤

المخلص

رئيس الطائفة بالنيابة

رئيس المجلس الجسماني

٦/١٤/ع

نسخة الدائرة

ط/٥٠/١٤٢٧

١٩٥٠/٦/١٤

مديرية ضريبة الدخل العامـــــة

بغـــداد

بعد التحية

نرجو احاطتكم علما بأن السيد ميرحيا هو وكيل مدير مدرسة شماش ويتقاضى راتبا اسميا بقدر ثلاثين دينار شهريا . هذا ودمتم .

رئيس الطائفة بالنيابة

رئيس المجلس الجسماني

٦/١٥/ع

نسخة الدائرة

ط/ ١٤٤٧/ ٥٠

١٩٥٠/٦/١٤

مديرية ضريبة الدخل ومراقبة المصارف العامـــة

بعد التحية

نرجو احاطتكم علما بأن ضريبة الدخل المترتبة على السيد ميخ حيا وكيل مدير مدرسة شماش قد استقطعت من رواتبه اعتبارا من ١٩٥٠/٤/١ الى تاريخ انفصاله عن وظيفته وسنحولها الى مديريتكم المحترمة ضمن استقطاعات سنة ٥٠/٥١ المالية للمدرسة المذكورة .

هذا وتفضلوا بقبول الاحـــــــــترام ،

رئيس الطائفة بالنيابة
رئيس المجلس الجسماني

٦/١٣/٩

ملاحظة

صدر هذا الكتاب بناءً على
طلب لجنة المدارس.

٦/١٢

نسخة الدائرة

ط/ ٥٠/١٤٧٨

١٩٥٠/٦/١٥

رئاسة الطائفة الاسرائيليـــــة

الجلســـة

بعد التحية

لقد راجعنا لفيف من ابناء الطائفة في الحلة الذين يقومون بالاشتراك في اعمال اسقاط الجنسية تبرعا وعرضوا علينا بعض الصعوبات التي يلاقونها خلال قيامهم بتسهيل اعمال اسقاط الجنسية على الموظفين الرسميين .

فعليه اكون في غاية الامتنان لو تفضلتم بتقديم كل مساعـــدة ممكنة اليهم لتمكينهم من القيام بمهمتهم وخاصة حاجتهم الى الصونـــة المالية ـــــــــة .

هذا وتفضلوا بقبول الاحـــــــترام ،

رئيس الطائفة ونيابة
رئيس المجلس الجسماني

ع/ ٦/١٥

العدد :

رئاسة لجنة الطائفة الاسرائيلية كركوك

التاريخ : ١١ حزيران ١٩٥٠

سيادة رئيس الطائفة الاسرائيلية المحترم . بغداد

المعروض باحترام .

سيادة الرئيس - رغبة من طائفة كركوك ان تستشير سيادتكم في الاصول اللازم اتخاذها بشأن التوراتين وادواتهما الموجودتين في كركوك وذلك نظراً لتسجيل اكثر افراد البلدة في الاسقاط ومن المأمول ان تبقى التوراتين خالية تماماً في نهاية الامر نرجوكم التفضل باعلامنا وارشادنا عن الطريقة التي ترونها مناسبة لأدوات التوراتين بهذا الخصوص كما تجدون ادناه قائمة ادوات التوراتين لهذا نرجو سيادتكم اعلامنا اللزوم بذلك تحريرياً كي تتخذ التدابير اللازمة وفقكم الله لما فيه خير الجميع ودمتم موفقين

رئيس الطائفة — [illegible] — [illegible] — تواقيع افراد الطائفة

[illegible] عن رئيس الطائفة

[illegible] — [illegible] — [illegible] — [illegible]

[illegible]

قائمة الأدوات

العدد

٤٥ سفريم

٢٢ زوج رمونيم

٢٢ محويد

مصاحف دينيم وما شاكلهم كمية

سجاجيد وبسط كمية

فتوروت مقدار وهل تنصحونا ان ننتزع الجامات منها او تبقى على حالها

نرجوكم التفضل باعلامنا عن اللزوم بصورة مفصلة

نسخة الدائرة

ط ٥٠/١٤٢٩
١٩٥٠/٦/١٦

رئاسة لجنة الطائفة الاسرائيليـــــة

كركـــوك

بعد التحية

بالاشارة الى كتابكم المؤرخ في ١١ حزيران ١٩٥٠
يمكنكم نقل ممتلكات الكنيسين (توراة) المذكورة في كتابكم المشار اليه
اعلاه من اسفار ومصاحف وسجاجيد ومنوروث الى بغداد لتسليمهـا
الى المجلس الروحاني وذلك عندما يظهر لكم انعدام الحاجة اليها ٠

هذا وتفضلوا بقبول الاحـــــترام ٤

رئيس الطائفة بالنيابة
رئيس المجلس الجسماني

ع/١٥/٦

ط/ ٥٠/ ١٤٢١
١٩٥٠/٦/١٨

وزارة المالية الجليلـــــة
(مديرية المحاسبات العامة)
بغـــــداد

بعد التحية

بمناسبة تطبيق قانون ذيل قانون اسقاط الجنسية العراقية رقم ٦٢ لسنة ١٩٣٣ رقم (١) لسنة ١٩٥٠ اخذت مديرية شرطة السفر والجنسية تقوم بتعميم بيانا بأسم بعض الاشخاص الراغبين باسقاط الجنسية من اليهود على كل من دوائر ضريبة الدخل والكمارك والواردات العامة ورئاسة التحويل الخارجي لغرض الشرح عليها بأن الشخص الموضوع البحث يبرئ الذمة فيما يتعلق بهذه الدوائر .

وقد اخذت هذه الدوائر تطلب التأشير على البيان المذكور على طابع ذي ٤٠ فلس مالية مع طابع ذي عشرة فلوس انقاذ فلسطين وحيث ان التأشير المذكور معتبر علم وخبر محرر بناء على طلب دائرة رسمية وليس بناء على طلب الشخص ذاته فتكون والحالة هذه معفيا من الطابع وفق ماجاء في الفقرة (هـ) من المادة (١٣) من الجدول الثالث الخاص بالاوراق المعفية الملحق بقانون الطوابع العراقي .

فعليه نرجو اشعار الدوائر المختصة بالتوقيع على البيان المذكور بدون طابع .

هذا وتفضلوا بقبول الاحـــــــــترام ٤

رئيس الطائفة بالنيابة
رئيس المجلس الجسماني

٥/١٦/ع

لجنة اسقاط الجنسية للتسفير

ط/ ٥٠/١٤٢٤

١٩٥٠/٦/١٨

اللجنة الطبية في مستشفى مير اليس

اشارة الى كتاب رئيس لجنة المستشفيات المرقم ل/٨٠٤ والمؤرخ في ١٩٥٠/٦/١٤ .

نرسل بطيه اضبارة تحتوي على قائمة باسماء المرضى مع شهادات الاطباء والمؤسسات الطبية راجين الاطلاع عليها واعلامنا باسماء المرضى الذين تنصبون سفرهم خارج العراق للمعالجة بالنسبة الى خطورة مرضهم . ان هذه الطائفة تقدر صعوبة البت في هذا الموضوع دون فحص اللجنة على الافراد غير انه بالنظر للتأخير الحاصل في انهاء هذه القضية وما قد ينجم من اخطار على حياة الاشخاص لاسيما في مثل هذا الفصل الحار من السنة فاننا نرجو النظر في هذا الطلب مع العلم بأن المرضى الذين سيتقدمون بعد اليوم سيرسلون بصحبة شهادة الطبيب المختص ملصقا عليها تصوير المرض الشمسي لاجراء الفحص عليه من قبل اللجنة حسب الاصول .

رئيس الطائفة بالنيابة
رئيس المجلس الجسماني

٦/١٨/م

نسخة

ط/ ٥٠/١٤٤٢

١٩٥٠/٦/٢١

مديرية ضريبة الدخل ومراقبة المصارف العلمة

بغـــــداد

بعد التحية

نرجو احاطتكم علما بأن السيد مثير حيا هو وكيل مدير مدرسة شماش الاعدادية وسوف تستقطع ضريبة الدخل المترتبة على راتبه اعتبارا من ١٩٥٠/٤/١ الى ١٩٥٠/٨/٣١ وسنحولها الى مديريتكم المحترمـــــة ضمن استقطاعات سنة ٥٠/٥١ المالية للمدرسة المذكورة ودمتم ٤

٦/٢١

رئيس الطائفة بالنيابة

رئيس المجلس الجسمانـــي

٦/٢١/٩

رئاسة الطائفة الاسرائيلية

في العمارة

الموضوع: حول الأمتعة

العدد - ٥

التاريخ - ٢٥/٦/١٩٥٠

حضرة رئيس الطائفة الأسرائيلية في بغداد المحترم

تحية واحتراماً

بالأشارة الى كتابكم المرقم ط/١٤٢٠/٥٠ والمؤرخ في ١٦/٦/١٩٥٠ لدى الأستفسار حول الأمتعة المنوه عنها في كتابكم ظهر لنا ان الأشخاص الذين تركوا امتعتهم في الكنيس قد وضعوها لأمانة في الكنيس وكل منهم سجل اسمه على حقيبته بصورة منفردة وذلك لأسباب اضطرارية حملتهم ان يتركوها في الكنيس وكانت تبلغ بصورة مجملة خمسة وعشرون حقيبة تقريباً عدى الأكياس وعدة بقج . وبعدئذ قد جاء كل من اسحق رحمين حلاوي ورفقائه بارون حسقيل كردي ومراد عزرا خضوري الى وكيل رئيس الطائفة السابق خضوري مراد طالبين منه ان يسلمهم الأمتعة المذكورة وفعلاً سلمها لهم وبدورهم ذهبوا بها الى دار يعقوب منشي الخياط ووضعوها في غرفة بدار المرقوم واعطى مفتاح الغرفة بيد اسحق رحمين حلاوي ورفقائه .

غير ان بعد ذلك علمنا ان جماعات ذوي علاقة في الأمتعة المذكورة قدموا الى العمارة من بغداد طالبين استرداع امتعة اقربائهم وراجعوا الأشخاص المذكورين اعلاه الا أنهم رفضوا تسليمها اليهم .

كما قد وصلت رسائل عديدة الى اشخاص في العمارة طالبين ارسال امتعتهم الى ذويهم في بغداد فالمرتعمين لم يوافقوا على اعطاء اي قسم منها لهم

ولدى الأتصال بالشخص المدعو اسحق رحمين حلاوي أفاد معترفاً باستلامه الأمتعة مع رفقائه ووضعها في دار يعقوب الخياط واستلامه مفتاح الغرفة وقال انه قسم من الأمتعة اخذت من منطقة وارسلت بصورة مجملة داخل الياس الى بغداد لتسليمها الى اصحابها بواسطة سائق سيارة والقسم الآخر من الفرش

رئاسة الطائفة الاسرائيلية

في العمارة

العدد: صحيفة (٢) الموضوع: حول الأمتعة

التاريخ: ٢٤/٦/١٩٥٠

موجود لدينا وفعلاً ذهبت معه الى الغرفة المذكورة وشاهدت تسعة جنط خالية وقسم من الأمتعة مبعثرة في الغرفة دون جنط ومرمية على الأرض وانواعها ملابس رجالية ونسائية واطفال ولم يمكن معرفة عائدية كل حاجة لصاحبها لأنها مفصولة كل حاجة عن الأخرى -

وحين سؤالي له لماذا اخليت الجنط ووضعت الغراض على الأرض وهاهي الجنط خالية؟ أفاد - كان بفكري ان ارسلها باكياس الى بغداد وأخرتها الآن. فاستفسرت منه هل نظمتم قائمة بالغراض وباسماء اصحابها للقسم المرسل؟ والقسم الباقي؟ فأجاب - لم ينظم ذلك.

فسألته عن الجنط الخالية التي تعود للغراض فقال - ارسلت الجنط الخالية الى البصرة. ثم سألته هل وصلت الغراض المرسلة الى بغداد واستلموها اصحابها أم لا؟ فقال (ان سائق السيارة انكر استلامها مني وطبعاً لم يسلمها الى اصحابها)

اخيراً طلبت منه ان يسلمني القسم المتباقي من الأمتعة المذكورة مع الجنط الخالية البالغ عددها تسعة لأرسلها الى حضرتكم لتعرضوها على اصحابها وتشخيصها ليستلموها بدلاً من ان يرسلها الى البصرة، فأجاب لم استطع أن اسلمها لكم وقال انني سأرسلها الى البصرة.

هذا ما جرى من استفسارات حول الموضوع المذكور مع اسحق رحمين حلاوي اما رفقاءه وهم موشي عزرا خضراوي وباروخ حسقيل كردي سافرا الى بغداد وهما الآن بطرفكم. وعليه عرضنا الكيفية لمقامكم واننا بانتظار ماينسبه رأيكم.

هذا وتفضلو بقبول اخلص التحيات منا ودمتم

ملاحظة: علمنا اليوم ان موشي خضراوي قدم امس من بغداد وسافر صباح اليوم لطرفكم مستصحباً معه قسم من الأمتعة المذكورة فيرجى الاتصال معه واستلامها منه ان رغبتم ودمتم.

رئيس الطائفة الأسرائيلية في العمارة

حاخام موشي مردخـــــاى
سليمانيـــــة

لم يصدر قرار مجلس الوزراء بعد اخوا السفر حتى اشعار مديرية السفر .

رئيس الطائفـــة

حسقيل داود شمطوب
رئيس الطائفة الاسرائيلية ببغـداد

رئاسة الطائفة الاسرائيلية

في العمارة

الموضوع: اسماء المثريين والتجار الذين يجب فرض التبرعات عليهم لمساعدة الفقراء

العدد - ملحق ١١

التاريخ - ٤/٧/١٩٥٠

ندرج ادناه اسماء المثريين والتجار في لواء العمارة الذين باستطاعتهم ومقدرتهم التامة ان تفرض عليهم تبرعات بمبالغ جسيمة من مبلغ مائة دينار فما اكثر من المثريين الكبار واقل من ذلك من تجار الوسط. وذلك لمساعدة عوائل فقراء لوائنا ولأقربائهم.

ونحيط مقامكم علماً ان هؤلاء يتبرعون احياناً بمبالغ ضئيلة جداً بالنسبة لمقدرتهم وثروتهم وتكون بين الدرهم الواحد والدينار الواحد. وقسم قليل من التجار الكبار المذكورين ادناه لا يتبرعون للطائفة سوى بين الدينار الواحد والثلاثة دنانير على الأكثر. وهذه ليست بمساعدة تذكر ولا تسد ما يتطلب من مساعدات كثيرة للفقراء لا سيما في وقتنا الحاضر. فعليه نرجو اصدار اوامركم لهم مباشرة حول ما ترونه مناسباً والتفضل باعلامنا رجاء.

«المثريين والتجار الكبار»

١- موشي حاي شلومو نبعة
٢- نجيب موشي حاي نبعة
٣- داود سلمان شكوري
٤- نعيم داود شكوري
٥- صيون شاؤل بشي
٦- عزرا يوسف داود
٧- موشي حاي برهوم
٨- الياهو شاؤل بقال
٩- صالح ابراهيم صباغ
١٠- مراد روبين اليشاع
١١- عزرا الياهو ياور
١٢- داود الياهو ياور
١٣- ناجي الياهو ياور
١٤- صبيح الياهو ياور
١٥- اسحاق يوسف السامرائي
١٦- هارون معلم شوعة - له محل تجاري كبير في العمارة ولم يدفع اية مساعدة - والآن هو في العمارة

«التجار الوسط»

١٧- داود عبدو
١٨- خضوري حسقيل قاليجي
١٩- موشي خضوري قاليجي
٢٠- سليم ناحوم
٢١- حييم عابد ناثان
٢٢- الصراف ناجي سبتي
٢٣- الصراف انور سبتي
٢٤- كبرائيل الصراف
٢٥- الصراف حوكي صالح ناحوم
٢٦- الياهو شاؤل شينا
٢٧- اصلان حسقول
٢٨- ساسون عابد ناثان
٢٩- سليم باروخ رجوان
٣٠- عزوري ساسون داود ساسون
٣١- برهومي نبعة
٣٢- يونا صديق في قضاء قلعة صالح
٣٣- نسيم يونا صديق " " "
٣٤- يعقوب داود بيخور " " "
٣٥- مراد الكردي " " "
٣٦- الصراف يوسف حوكي " " "
٣٧- صيون عنبر في قضاء علي الغربي

(٢٨) ساسون الياهو في قلعة صالح

مستعجل
وشخصي

رئاسة الطائفة الاسرائيلية
في العمارة

العدد - ١١
التاريخ - ٤/٧/١٩٥٠

الموضوع: التجار واقربائهم الفقراء

حضرة رئيس الطائفة الأسرائيلية في بغداد - المحترم

تحية واحتراماً .

غير خفي على مقامكم انه الطائفة في العمارة تعاني صعوبات كثيرة لمساعدة الضعفاء وذلك لعدم مساندتها من قبل تجار العمارة ومثريهم . وحين قيام الطائفة بجمع مبالغ يسد رمق الفقراء او احتياج ضروري للطائفة فتجد هنالك مشقة لجمع بضعة دراهم من كل تاجر وهذا ما لا يكفي لسد معوزة عائلة فقيرة واحدة . مع العلم انه كل مثري منهم باستطاعته انه يقوم بمساعدة كبيرة تكفي لسد حوائج كثيرة .

انه غاية الطائفة ومهتمها هي انه يقوموا التجار بمساعدة اقربائهم الفقراء على الأقل . حيث انه هنالك عوائل فقيرة ومعدمة الحال ولا تملك قوت يومها في العمارة وفي قلعة صالح وعلي الغربي وبشيبة العزير ويجب مساعدتهم بأي وجه كان . وعلى كل فأنه اقاربهم التجار اولى بمساعدتهم من الغير .

وعليه نقدم لمقامكم قائمة باسماء تجار البلد الموجودين الآن ومثريهم الذين لا يعرفون نوع المساعدة مع كونهم بمقدورهم انه يساعدوا اقربائهم بصورة جيدة لا تجد الفقراء ولا الطائفة تضرع . فبناء على ما تقدم نرجو اتخاذ ما يلزم وما ترونه مناسباً حول ذلك انه كانه بمراسلتهم من قبلكم مباشرة بلهجة شديدة او بطريقة اخرى تطلبون منهم انه يدفعوا مصاريف اقربائهم الفقراء الضرورية مع اجور الطائرات لهم قبل سفرهم وعدم ترك اقربائهم الفقراء بصورة وضيعة كبيرة وحالة سيئة يرثى على وضعهم . هذا وتفضلوا بقبول اخلص تحياتنا واطيب تمنياتنا ودمتم والتفضل بإعلامنا رجاء .

القائم باعمال
رئيس الطائفة الاسرائيلية في العمارة

صورة منه الى - حضرة رئيس الطائفة الاسرائيلية في البصرة المحترم للتفضل بالاطلاع - وللغاية نفسها - واتخاذ ما يلزم حول ما جاء اعلاه رجاء واعلامنا .

٥٠

حضرة الاستاذ الفاضل السيد سليم جبارة المحترم
سكرتير ادارة الطائفة الاسرائيلية . بغداد

بعد التحية ومزيد الاحترام .

اشارة لكتابكم المؤرخ ٢٩/٦/١٩٥٠ والذي وصلني يوم امس
نفرض لكم باننا باذلون كل مجهودنا لأجل انجاز كافة القضايا المتعلقة
بالطائفة - على احسن ما يرام وطبعاً حسب اقتدارنا . ولا سيّما القضية
التي نوهتم عنها بشأن اهالي الاقضية والقرى التابعة لها فان سماحة
الحاخام سليمون رئيس الطائفة قد راجع عنها المقامات الرسمية
بالموصل والاقضية، واخيراً وصلت القضية الى معاونية الشعبة الخاصة
بالموصل فكتبوا الى المديرية العامة في بغداد بكتابهم المرقم ٢٩٣٦
والمؤرخ ١٤/٦/١٩٥٠ يطلبون الموافقة على تسجيلهم بالموصل وذلك
نظراً لعدم تمكنهم العودة الى قراهم النائية بعد ان قطعوا كافة
علاقاتهم منها والتجأوا الى الموصل . ولحد نهار الامس لم يرد الجواب
حيث راجعت حضرة معاون الشعبة فأمر رئيس الكتاب امامي بوجوب
تحرير تأكيداً لكتابهم المذكور بتاريخ امس وبقينا منتظرين الجواب
بفارغ الصبر فستجعلونا ممنونين جداً لو تفضلتم بمراجعة المديرية

العامة لأنهاء القضية حيث ان عددهم اللاجئين يزداد يوماً فيوماً وان الذين يلتجئون الى
بغداد هم قليلون من الكثيرين الموجودين بالموصل والوافدين اليها من الخارج يومياً .

عزيزي حضرة الاستاذ ، سمعنا عن الاشاعات الرائجة عندكم في بغداد حول التعديات المزعومة
على يهود الموصل فان هذه الاشاعات لا اصل لها البتة حيث اننا وكافة افراد
الطائفة بخير ومتمتعون بكمال الصحة .

نرجو التفضل وتقديم احتراماتنا لسعادة الرئيس ابو جميل المحترم . هذا وختاماً
تفضلوا بقبول فائق اشواقنا ودمتم بخير وصحة وموفقية .

١٩٥٠
٧
٥

المخلص
سكرتير ادارة الطائفة الاسرائيلية
في الموصل

ملاحظة :
اليوم وصلنا سلامكم من حاخام العمادية ونحن كنا جداً
مهتمين بالقضية وانها على وشك النهاية حتى ان سماحة
الحاخام وامداعي امس كنا عند سعادة رئيس محاكم الموصل
وعرضناه عليه هذه القضية بالاضافة الى مراجعاتنا العديدة لدى سعادة المتصرف
وقائمقام العمادية وسائر المراجع كونوا مطمئنين ودمتم باقدام ، عزيزي

١٦ ـ

رق ٧

اوارة البريد والبرق العامة

ورقة جواب البرقية الداخلية

Class نوع البرقية

No. الرقم

Prefix Code الوقت **INLAND REPLY TELEGRAM FORM**

دائرة الاصدار والتاريخ والتعليمات الادارية Office of Origin, Date and Service Instructions.	الكلمات Words.	الساعة H.	الدقيقة M.	محل الصاق الطوابع Space for Postage Stamps
	الاجرة الزائدة Excess Charge.	Sent at..... ارسلت في		
لا يكتب شيء من قبل المرسل فوق هذا السطر Nothing to be written by the Sender above this line	فلس دينار	To..... الى		
		By..... من قبل		

If the class of the reply telegram is to be EXPRESS it should be entered here. يجب ان تدون هنا كلمة (مستعجل) اذا يراد الجواب مستعجلاً

يجب ان يكون عنوان هذه البرقية كاملاً كسائر البرقيات
The address of this Telegram must be as full as that of an ordinary Telegram.

الى To

Name. الاسم

Address. المحل

Telegraph Office. دائرة البرق

FROM من

لا تبرق
NOT TO BE TELEGRAPHED.

Signature and Address of Sender التوقيع وعنوان المرسل

الرقم ٤٣

نوع البرقية

وقت تسجيلها ١٠/٢٠

وصلت في الساعة ١٠/٢٠ الدقيقة

١٢ عمارة

عدد الكلمات ١٤ التعليمات الادارية التاريخ ٢٥ دائرة الاصدار عمارة

الى بغداد رئيس طائفة الاسرائيلية جوابية ٨

نحن اهالي العمارة ننتظر عطفكم علينا بالسفر

الجواب

كرجي كبرائيل

العمارة

كرجي كبرائيل

لازلنا نعقب قضيتكم تقرر مبدئياً تسفيركم من البصرة

رئيس الطائفة

وصل الجواب للبرقية الداخلية

INLAND REPLY VOUCHER

لقد اودع مبلغ قدره ١٠٠ فلس * دينار لجواب البرقية المرقمة ..... المسلمة في ..... عمارة

في الساعة ..... والدقيقة ٢٠ تقبل هذه الورقة لمدة شهرين من تاريخ الاصدار في كافة دوائر البرق

عوضا عن اجرة برقية داخلية او قسم من الاجرة حسب ماتقتضيه الحال .

A sum of * ID *Fils having been deposited for a reply to a Telegram No ..... handed in at ..... at H. M. this Form will be accepted within two months of the date of its issue at any Telegraph Office in payment or in part payment, as the case may be, of an Inland Telegram.

ختم دائرة الاصدار

Date-stamp of Issuing Office

25 JUN 50

Signature of Issuing Clerk ..... امضاء كاتب الاصدار

*Note:—the sum paid must be written in words, not in figures

*تنبيه:—يجب كتابة المبلغ المدفوع بالاحرف لا بالارقام

ملحوظة :- يعاد المبلغ المودع الى مرسل البرقية الاصلية - اذا لم تستعمل هذه الورقة - عند تقديم استدعاء بذلك الى مدير البريد والبرق العام في بغداد خلال مدة شهرين من تاريخ الاصدار ، ولا يلتفت الى اي استدعاء بعد مرور هذه المدة . يجب تقديم هذه الورقة مع الاستدعاء اذا كانت اجرة البرقية المراد ارسالها في هذه الورقة تقل عن المبلغ المودع ، والفرق لايقل عن ٤٠ فلساً فيمكن للمرسل المطالبة باسترداده من المدير العام ، لايلتفت الى المطالبة باستردادات على اوراق جوابية اذا كان ثمنها مدفوعا بورقة جوابية ايضا .

N.B.—If this form be not used, the amount deposited will be returned to the Sender of the original Telegram on application being made by he Sender to the Director-General Posts and Telegraphs, Baghdad, within two months of the date of issue After this interval no application for the return of the amount will be entertained. This form must be produced when the application is made. If the charge for the Telegram franked this form is less than the amount deposited, the difference, if it be not less than Fourty Fils. will be refunded to the Sender as stated above A refund cannot be made on a Reply telegram form which has been prepaid by another Reply telegram form and not by cash or stamps.

محل اضافي للطوابع

ADDITIONAL SPACE FOR STAMPS

كرجي كبرائيـــــــــــل

العمـــــارة

لازلنا نعقب قضيتكم تقرر مبدئيا تصفيركم من البعـــــــرة ٠

رئيس الطائفة

حسقيل داود شمطوب
رئيس الطائفة الاسرائيلية بالنيابة — بغداد

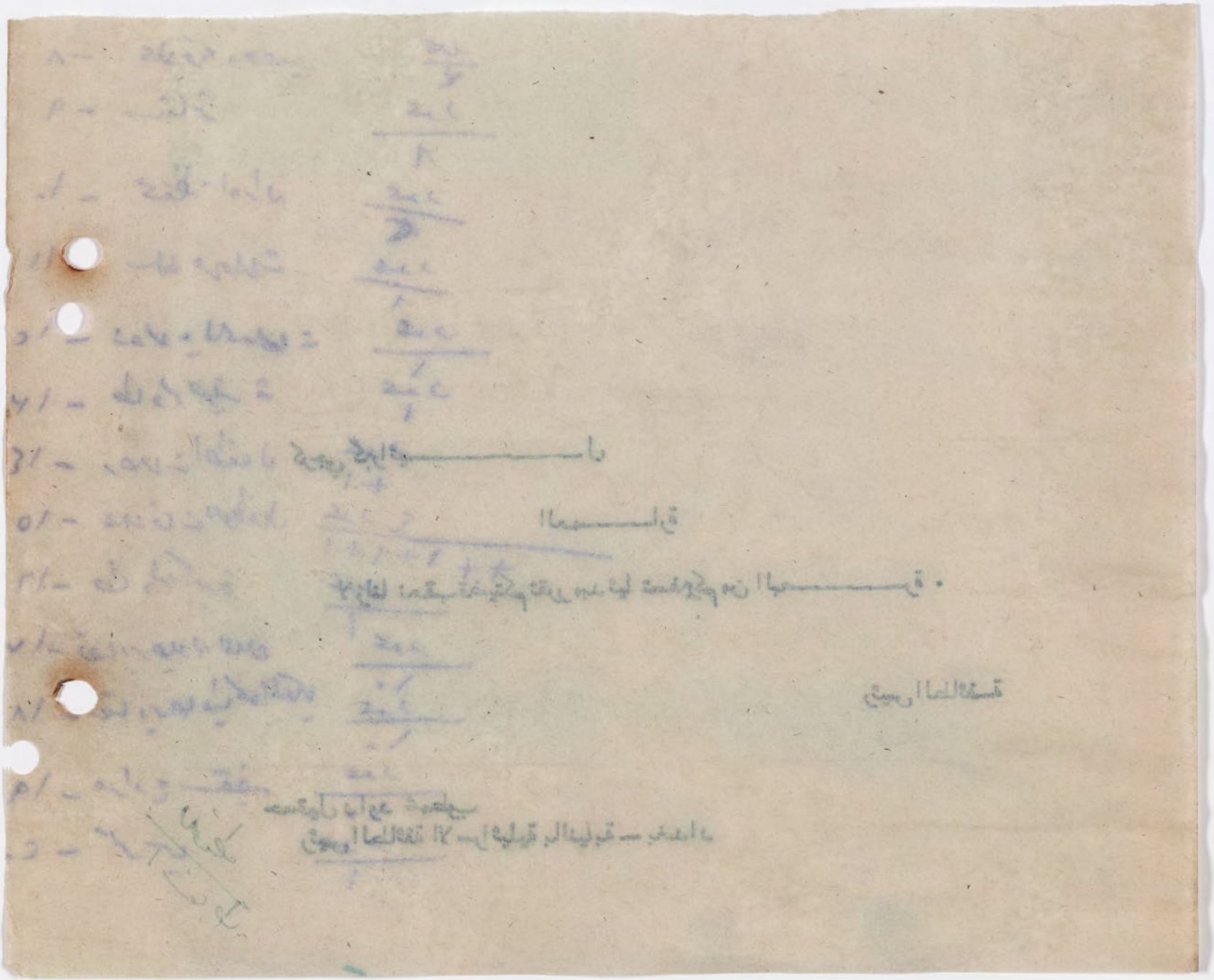

١ - قاصه حديديه	عدد ١
٢ - دولاب قاصه	١
٣ - دولاب جام	عدد ٤
٤ - منضده طاوله	عدد ١
٥ - قنقات ودواشك	عدد ٤
٦ - مقاديد	٦
٧ - جراجف	٤
٨ - علاقه وحصير	عدد ٣
٩ - ستائر	عدد ٨
١٠ - محفظ اوراق	عدد ٢
١١ - سلة مهملات	عدد ١
١٢ - دولاب للمعلمات	عدد ١
١٣ - طاوله صغيرة	عدد ١
١٤ - رحلات اطفال	عدد ١+
١٥ - علاقات للاطفال	عدد ٤
	١+١+١+١+
١٦ - طاولة كبيرة	عدد ١
١٧ - تصاوير جلالة الملك	عدد ١٠
١٨ - تصاوير صاحب السمو الملكي	عدد ١٠
١٩ - مراوح سقفيه	عدد ١٠
٢٠ - كرسي	عدد ١

ملاحظة

اعلاه فاتمه بالمواد المجهزة
من مدرسة مبرطوبق الى ادارة
اسقاط الجفشة في المدرسة المذكورة

٩٥/٧/٧

١- قاصه حديديه	عدد ١
٢- دولاب قاصه	١
٣- دولاب خام	عدد ٤
٤- منضده طاوله	عدد ١
٥- قنفات ودواشك	عدد ٤
٦- مقاديد	٦
٧- جرابف	٤
٨- علاقه وحصير	عدد ٣
٩- ستائر	عدد ٨
١٠- محفظ اوراق	عدد ٢
١١- سلة مهملات	عدد ١
١٢- دولاب للمعلمات	عدد ١
١٣- طاوله صغيره	عدد ١
١٤- رحلات اطفال	عدد ١+
١٥- علاقات للاطفال	عدد ٤ ١+١+١+١
١٦- طاولة كبيرة	عدد ١
١٧- تصاوير جلالة الملك	عدد ١٠
١٨- تصاوير صاحب السمو الملكي	عدد ١٠
١٩- مراوح سقفيه	عدد ١٠
٢٠- كرسي	عدد ١

حلبچه ٧/٩ ١٩٥٠

الى صاحب السعادة رئيس طائفة الأسرائيليه بغداد المحترم

المعروض لسعادتكم:

اننا من سكان يهود حلبچه ونفوسنا (٦٠٠) نفوس وواقعين بين حدود العراقيه الأيرانيه ونعيش بين عشيرة الأكراد قبل شهرين بأكثر اسقطنا جنسيتنا وحتى الآن ما حصلنا على النتيجه: وكما قبلا عرضنا لمقامكم بأنه جميع دارنا بعناها والآن باقين بدون مجال وبدون مأوى: وفي وقته تحققنا على معاملتنا تبين بأن معاملتنا ناقصه من معاملة ياسبورت والآن نقوم بأكمال المعامله: مع العلم بأن صاحب دارنا قاموا بأستخراجنا من البيوت وليس لدينا اى مجال واى طريقه التى نمشى بها وكل ما كان لدينا من الدراهم صرفناها وليس لدينا اى كسبة الذى نعيش بها: وقبلاً عرضناكم على هذه وما حصلنا اى نتيجه ما فلذا جئنا بعريضتنا هذه لأخلاصنا من الموت المحتم وتسفيرنا بأسرع وقت هذه ولكم مزيد الأحترام

عن جماعة حلبچه اليهود

يعقوب عزريا
יעקב עזריה

داود هارون
דוד אהרון

معلم الباهو شلومو
معلم
לוי אלוהו

حيون شلومو

موشى دانيل

الباهو حيوم

يوسف مير

للحفظ
أسفاط الجنسية

التاريخ ٩٥٠/٧/٩

اعـــــــلان

الى كافة ابناء الطائفة الاسرائيلية في كركوك نرجو الانتباه الى ملاحظات رئاسة الطائفة الاسرائيلية في بغداد الواردة في منشورها المرقم ط/١٤٤٨/٥٠ والمؤرخ في ٩٥/٧/٧ والعمل بموجبها .

١ ـ عدم ذهاب من اسقطت جنسيته الى بغداد بغية التسفير قبل ورود موافقة رئاسة الطائفة في بغداد حتى ولو وصلت معاملة تسفيره مراحلها النهائية اذ كثير ما يعاني افراد الطائفـــة مشقة السفر الى بغداد دون ان تكون معاملته منجزة ودون ان يكون للطائفة ببغداد الوسائل اللازمة لايوائه حتى يحين موعد تسفيره .

٢ ـ على الشخص المسقطة جنسيته والمتأهب للسفر ان يستصحب معه مصاريف النقل بالطائرة وبخلافه سيبقى في بغداد بدون مأوى الى ان يؤمن مصاريف النقل .

٣ ـ يرجى من جميع افراد الطائفة الكرام ملاحظة ما جاء اعلاه وأن يتعاون الجميع على حفظ نظام التسفير والتحاشي عن كل ما من شانه خلق المصاعب والعراقيل .

صديق غريب
رئيس ادارة الطـــائفـــة
الاسرائيلية في كـــركـــوك

صورة منه
الى رئاسة الطائفة الاسرائيلية ببغداد بالاشارة لمنشورها المنوه عنه اعلاه مع الرجاء التفضل بالاهتمام بالتوسط لدى المراجع المختصة بسرعة تسفير افراد جماعة طائفة كركوك ، حيث لا يخفى على مقامكم ان اكثر افراد جماعتنا في حالة يرثى لها من العوز والفقر وان كل يوم يمر على تاخيرهم يزيد في عوزهم وشقاهم وان افراد جماعتنا موجهين انظارهم الى مقامكم طالبين انتشالهم مما هم فيه ونحن وطيدوا الامل بان ندائنا هذا سيلقى محلا واسعا لديكم ونرجو منه تعالى ان يسدد خطواتكـــم للصـــالح العـــام

رئاسة الطائفة الاركانية بالموصل

العدد: ٤٨٧
التاريخ: ١٩٥١/٧/١٠

الى كافة افراد الطائفة الاركانية بالموصل المكرم

يسرني ان ابلغكم ان مفوضية الشرطة العليا في بغداد قد وافقت على طلبنا المرفوع اليها بكتابنا المرقم ٤٨٦ والمؤرخ ١٩٥١/٧/٩ بشأن السماح لافراد الطائفة الاركانية ببغداد بالتوجه الى مراكز عملهم في الالوية وذلك بالسفر بالقطار مجانا.

وعليه فان رئاسة الطائفة تهيب بكافة الافراد الذين يرغبون في السفر الى بغداد لمراجعة مديرية الشرطة العامة ان يتقدموا الى رئاسة الطائفة لاستحصال كتب التعريف اللازمة لهم.

رئيس الطائفة الاركانية
الموصل

صورة منه الى:-
كافة جماعات الطائفة الاركانية في كل من تلعفر، زاخو، دهوك، العمادية، دهوك، للعمل بموجبه رجاءً.

رئاسة الطائفة الاركانية ببغداد للتفضل بالعلم.

صورة من رئاسة الطائفة الاركانية ببغداد
الى كافة جماعات الطائفة الاركانية في الالوية

نرجو عطف انتباهكم الى التعليمات التالية راجين ملاحظتها بكل دقة:-

اولاً - نرجو الاشعاع رجاءً عن الترخيص لكل من افراد الطائفة الذين سيقومون بتسفيرهم الى بغداد بغية تسفيرهم الى جنين بموعد لا يتجاوز الخامس عشر من شهر آب القادم.

ثانياً - نرجو ان تكون معلوماً لديكم بانه على افراد الطائفة الذين سيقومون بالسفر الى بغداد بدون مرافق ان يكونوا حاملين معهم مصاريف السفر الى بغداد ومصاريف النقل بالقطار من بغداد الى جنين وبخلافه سيبقون في بغداد بدون مأوى الى ان يكونوا قادرين على تدبير مصاريف النقل.

فترجو من جميع من يعنيه الامر ملاحظة ما جاء اعلاه واملنا ان يتعاونوا جميعاً للتمكن من تسيير امور التسفير بانتظام وتجنب كل ما من شأنه خلق المتاعب والعراقيل.

ومن الله تعالى التوفيق.

التوقيع
المقدم زكي خطاب
رئيس الطائفة بالنيابة

١٤/٧/٥٢ [illegible]

[illegible]

[illegible] قيادة الفرقة ١٢ [illegible] ١٢٧/٥٢ [illegible] ١٨٣٢/١٠٥ [illegible] قيادة الفرقة ١٢ [illegible]

١ - [illegible]

٢ - [illegible]

٣ - [illegible]

[illegible]

[illegible] قيادة الفرقة ١٢

[illegible]

نسخة الدائرة

ط/ ١٤٥٧/٥٠

١١/٧/١٩٥٠

حضرات السادة الافاضل المحترمين

منشي ابراهيم كاشي

منشي يعقوب بشيري

خضوري مراد شمطوب

بعد التحية

اكون في غاية الامتنان لو تفضلتم بالحضور في مقر رئاسة الطائفة الساعة الثامنة من صباح الخميس الموافق ١٣/٧/١٩٥٠ للمذاكرة مع حضراتكم بشأن بعض الامور المتعلقة بملجأ مدرسة منشي صالح .

وتفضلوا بقبول الاحترام ؛

رئيس الطائفة بالنيابة

رئيس المجلس الجسماني

صورة الى

اللجنة الفرعية لملجأ مدرسة منشي صالح

أ/١١/٧

اهالي قرية سوسناوة قرب قضاء عقرة

يشكون الاضطهاد وقد قتل منهم شخص اسمه بكرو حينما كان يعود من عقرة الى قريته سوسناوة . وقد نزح منهم سبع عائلات الى بغداد واسكنوا في مدرسة منشي صالح .

اهالي قرية شوشن قرب قضاء عقرة

ترك حوالي العشر عائلات هذه القرية ونزحوا الى بغداد نظرا للمضايقات الحاصلة عليهم من قبل شيخ القرية (الاغا) في حين انهم يخدمونه في مزارعه وفي داره وقد نزحوا الى بغداد واسكنوا موقتا في مدرسة منشي صالح .

اهالي قضاء عقرة

نزح حوالي الستة عائلات الى بغداد بسبب الاضطهاد الذي يلاقونه ويدعون بانه يتعذر عليهم اسقاط جنسيتهم في عقرة .

قضية اهالي شيخان التابعة لقضاء عقرة

بلغ الاضطهاد بهم الى درجة انهم حجزوا من قبل الاغا عبدالله شريفان لمدة خمسة عشر يوما ثم تركوا معظم ممتلكاتهم ونزحوا الى الموصل .

قضية اهالي كفري

لا يمكن لاهالي كفري التنقل الى بغداد دون رخص خاصة (شهادات عدم تعوض) التي لا يمكن الحصول عليها الا بصعوبة كما انهم يلاقون مضايقات واهانات من بعض موظفي الادارة والاهالي

قضية اهالي شهربان

باعت الاكثرية من الجالية اليهودية دورسكناهم ثم اسقطوا جنسيتهم وهم الان اصبحوا بدون مأوى ولا يمكنهم مغادرة بلدتهم للتعيش ويلاقون مضايقات كثيرة وهم يرومون الترخيص لهم بالنزح الى بغداد لانتظار دور تسفيرهم اذ يدعون ان المضايقات بلغت الى درجة انهم يتعذر عليهم ترك دورهم في بعض الاحيان .

قضية اهالي راوندوز وتكوانة وديانا ورووسطورانية وباتاس

يشكون الاضطهاد ويلتمسون تسهيل معاملة اسقاط جنسيتهم .

التاخير في البت في اسقاط الجنسية

يشكو اهالي العمارة والناصرية والشامية وحلبجة وشهربان وخانقين وبعقوبة وسليمانية والديوانية والبصرة من التأخير في البت في قضايا اسقاط الجنسية خاصة وان اكثريتهم قد قدموا استمارتهم قبل اكثر من شهرين وقد باعوا ممتلكاتهم واثاثهم وهم يعانون الآن الفقر وقسم منهم يسكنون في المدارس والكنائس

١ ــ سحب اجازات المحامين الذين وقعوا استمارات اسقاط الجنسية قبل قرار مجلس الوزراء باسقاط جنسيتهـــــــم .

٢ ــ قيود نقل ملكية السيارات بوجوب ابراز شهادة (عدم الاسقاط) من شرطة السفر والجنسية .

٣ ــ بطء سير امور التسقيط والتصفير وصعوبات المنع وضريبة الدخل والتحويل الخارجي والاقتراح باحداث مديرية خاصة لاسقاط الجنسية .

٤ ــ صندوق احتياط موظفي السكك المستقيلين .

٥ ــ قضايا المكلفين للخدمة العسكرية الذين طلبوا اسقاط جنسيتهم .

٦ ــ قضية كفالات طلاب كلية الطب والصيدلية .

٧ ــ تسهيل سفر المرضى والطلاب الى الخارج والحالات الاضطرارية .

١ ــ سحب اجازات المحامين الذين وقعوا استمارات اسقاط الجنسية قبل قرار مجلس الوزراء باسقاط جنسيتهم .

٢ ــ قيود نقل ملكية السيارات بوجوب ابراز شهادة (عدم الاسقاط) من شرطة السفر والجنسية .

٣ ــ بطء سير امور التسقيط والتسفير وصعوبات المنع وضريبة الدخل والتحويل الخارجي والاقتراح باحداث مديرية خاصة لاسقاط الجنسية .

٤ ــ صندوق احتياط موظفي السلك المستقيلين .

٥ ــ قضايا المكلفين للخدمة العسكرية الذين طلبوا اسقاط جنسيتهم .

٦ ــ قضية كفالات طلاب كلية الطب والصيدلية .

٧ ــ تسهيل سفر المرضى والطلاب الى الخارج والحالات الاضطرارية .

قضايا المكلفين للخدمة العسكرية الذين طلبوا اسقاط جنسيتهم

اهالي قرية شوشن قرب قضاء عقرة ـ هدد الاغا بتسليم اولاد القرية في سن الجندية الى السلطات العسكرية وهذه قضية شاذة بالنسبة للمتعارف في الماضي (عدد العوائل ١٠)

مديرية الشرطة العامة
شعبة السفر والجنسية
بغداد

العدد ١٢٨٧٠
التاريخ ١٨/٦/١٩٥٠

مدير شرطة النقليات والمرور

الموضوع : ايضاح

[illegible]

[illegible]

[illegible]

[illegible]

سكرتير
رئاسة الطائفة الاسرائيلية
في بغداد

بغداد .....

نجية صفيل من أهالي محلة خالدية ١٦٢/١٢٢

راجعت رئاسة الطائفة مفيدة بأنها قد وجدت
فراشها محروقة مع قسم من خشب
الستارة (يقدر الضرر -/٢٥ دينار)
مع العلم أن نجية المذكورة
لها بعض الخزازات مع الجيران الذين
يروقون شراء الدار بأسعار منخفضة.

راجعت المسند عبد قادر
مركز الخالدية وقد قام باللازم
صبحا اغنف

٢٩/٦/٥٠

١) ستة من اهل السماوة
٢)

سكرتير

رئاسة الطائفة الاسرائيلية

في بغداد

بغداد .....

تحقيق اهالي كفري

راجع عابد ناثان من أهالي بغداد (من محلة طاطران ١٢٩/١٢٥) مفيداً بأنه خلال ما كان في كفري لاحظ ان مضع اليهود هناك في غاية الحراجة فلنبدأ ما يتعرضون الى الاهانة والسب والشتم ١/٥ وقد جرحت ابنه بموس حلاقة ابنة شميل جميلة في ~~[illegible]~~ رقبتها كما ان التنقل من كفري الى بغداد ممنوع عليهم وهم حوالي ١٦٠ نفس ويستغيثون ~~[illegible]~~ سعادة رئيس الطائفة لمساعدتهم وقد افاد المراجع بأن معاون الشرطة أهانه وضربه.

[signature]

٦/١٩

اهالي فندي الذين راجعوا للتسجيل

مرحبي بدنا ١٩٢٨ ابو شبل ٧٤

صلحة صقل ١٩٣٢ " ١٤٩

صالح الياهو ٦٥ سنة صنوف الكبير ٢/١٢٤

لولو يعقوب ٦٥ " " " زوجته

مبروك صالح ٤٢ " "

نعيم صالح ٣٦ " "

يعقوب صالح ٣١ " "

ابراهيم صالح ٢٥ " "

ابراهيم الياهو ٢٣ صنوف الكبير ٢/١٢٤

فكتوريا شرع ٢٤ " " "

شاؤول صالح ٢٨ البوفلاح ١٥/١٣

استير صقل ٢١ " "

صالح شاؤول ٦٤ " ١٥/١٣٠

عزيزه ايليا ٥٤ " ١٥/١٣٠

داود صالح ٢١ البوفلاح ١٥/١٣٠

نعيمة صالح ٢٦ " " " "

السيد عازار

طلب ضولاء الاشخاص اضافة اسمائهم الى قائمة فندي وهكذا فعلت فارجو اصدار الاسم

كنيس .....

قائمة اسماء الاشخاص الذين ينبغي حضورهم يوم ..... الموافق ..... في كنيس مئير طويق

الرقم	الاسم واسم الاب واللقب	المحلة ورقم الدار	الملاحظات
١			
٢			
٣			
٤			
٥			
٦			
٧			
٨			
٩			
١٠			
١١			
١٢			
١٣			
١٤			
١٥			
١٦			
١٧			
١٨			
١٩			
٢٠			
٢١			
٢٢			
٢٣			
٢٤			
٢٥			

سماحة رئيس الطائفه الأسرائيليه في بغداد المحترم

المعروض لسماحتكم

اننا افراد اليهود المقيمين في المقداديه بعفا دورنا من مدة تزيد على اربعة أشهر والآن وقد انتهت المده التي اعطيت لنا عند البيع فأخذ المشترين يخرجوننا من الدور ولم يقبلوا ان يؤجروها لنا.

ولا يخفى على سماحتكم ان منذ صدور قانون اسقاط الجنسيه حتى الآن اوقفنا جميع اعمالنا وبقينا عاطلين لا عمل لنا جميعاً.

وكان قسم من العطارين اللذين يبيعون ويشترون في الدجاج والبيض يخرجون الى خارج البلده يومياً يشتروا الدجاج والبيض ويبيعونه ففوجئو يوم السبت المصادف ١٠/٦/٩٥٠ بأمر يمنعهم من الخروج خارج البلده وهؤلاء لا يملكون شيئ يقيتون به عائلاتهم فنسترحم من سماحتكم انقاذنا وجلبنا الى بغداد. وجمعنا في محل يعينه سماحتكم لسكنانا وذلك لأن حالتنا الماليه لا تساعدنا على تأجير دور في بغداد والعيش لمدة طويله فيها. مع العلم ان جميعنا اتممنا معامله اسقاط الجنسيه. ولسماحتكم الأمر سيدي

اسحق صالح — كرجي ابراهيم — شاؤل يوسف

صالح يعقوب — اسحق خضوري — صالح صالح — موشي الياهو — يعقوب اسحق — يعقوب صالح

حسقيل معلم يوسف — فرايم اسحق — خضوري كرجي — حسقيل شاؤل — اسحق رحمين — يعقوب رحمين

يحي ناحوم

معتوق يوسف — دانيل يامين — ابراهيم دانيل — ناجي ناحوم — يوسف جيم اسحق — كرجي معلم داود

مسيح اسحق لاوي — نعيم اسحق — جيم عزره قاو — خضوري اسحق — عبودي اسحق — يوسف ضحيا

عزرا يامين

سعادة رئيس الطائفة الاسرائيلية في بغداد المحترم

المعروض لسعادتكم

سيدي . انا من اهالي قرية (هبزه) و(دوبي) و(زبراوه) التابعين الى لواء الموصل ونحن مضطهدين جداً في هذه القرة ونحن شغلنا زراع هناك ولكن لم نتمكن من الزرع خوفاً من ان يقتلونا وقبل ثمانية ايام قتلوا اخي وهو المدعو (بيرو بنيامين) وايضاً واحد خرج الى العمل ولم يرجع منه وذلك قبل عشرة ايام واسمه (شاؤل) ونحن نعيش الان في حالة يرثى لها لذا جئنا سعادتكم الامر بحالنا واخذ العمل اللازم لنعيش في سلام هذا ولسعادتكم الامر سيدي

ايسو بنيامين

اسحق حنوكه

١٩٥٠/٦/١١ ١٩٥٠/٦/١١

قرية شوشن

بغداد ١٤/٦/٩٥٠

سعادة رئيس الطائفة الاسرائيلية بالنيابة المحترم

العروض لسعادتكم

اني الموقع ادناه احد افراد قرية شوش التابعة لقضاء عقرة في لواء الموصل جئت بعريضتي هذه بالنيابة عن افراد هذه القرية ان اعرض امام سعادتكم بان هذه القرية تابعة للحكم العشائري وان شيخ القرية يقوم بتعذيبنا واطفالنا وبناتنا مما اضطررنا الى تهذيب بناتنا الى بغداد وقد اخبر شيخ قريتنا على معظم اولادنا الى وزارة الدفاع ليسوقوا الى خدمة العلم ونحن فقراء الحال وجئنا الى بغداد وليس يوجد لدينا اي شيء نعيش به. لذا اقدم عريضتي هذا لسعادتكم مسترحماً منحنا الاسبقية في اسقاط جنسينا ولسعادتكم الامر.

هذا وتفضلوا بقبول الاحترام

اسحق شلدحو
احد افراد قرية شوش
بالنيابة عن افراد القرية

سكرتير
رئاسة الطائفة الاسرائيلية
في بغداد

بغداد ١٦/٩/٩٥٠

اوزه روبين تدعي من اهل شهربان تدعي بأن الاكثرية
سكان شهربان من اليهود قد باعوا املاكهم واسقطوا
جنسياتهم واستأجروا غرف من بعض دور الاسلام
للسكنى فيها موقتاً ريثما يأتي دورهم للتسجيل وهم يلاقون
الآن انواع الاهانات ، تلويث الماء والاكل والفراش
وتبلغ الاهانة حتى التعرض الى طلب التعرض بالعفاف
الملخص فان حالتهم سيئة الى ابعد ما يكون بحيث
لا يمكنهم الخروج من دورهم .

العراق
مالية
انقاذ
فلسطين
١٠
فلوس

العراق
مالية
٤٠
فلسًا

الى سكرتير رئيس الطائفة الاسرائيلية المحترم

بالنظر الى المكالمة الشفوية التي تكلمنا بها اقدم لكم ادناه اسماء بعض اليهود المسجونين في سجن نقرة سلمان الذي يقع في حدود شرق الاردن والذين يعاملونهم معاملات تختلف عما يعاملون بها غيرهم وذلك في النقاط التالية

١- التفتيش الدقيق . وهذا يساعدهم من سرقة ما يشتهونه حيث يدعون بان ما وصل ممنوع من ادخاله الى السجن .

٢- قلة المراسلات الينا.

٣- معاملتهم في داخل السجن بصورة عامة

٤- مراقبة المتواجهين اكثر مما لغيرهم

هذا وان عوائل المسجونين من يهود وغير اليهود قدمو عريضة استرحام لمساعدة ابناءهم في السجن المذكور او نقلهم الى سجن آخر

اسماء اليهود المسجونين

١- ابراهيم ناجي
٢- سوفير شاؤل
٣- يعقوب اسحق
٤- ناجي اخلاصي
٥- يوسف زلوف
٦- منشي
٧- ناظم
٨- صفيل كرجي
٩- صفيل افرايم
١٠- صالح صدقة
١١- انور حيم
١٢- ساسون ابراهيم
١٣- روبين حضوري
١٤- روبين يحيى
١٥- البير مريدخ
١٦- موريس حضوري
١٧- نعيم صالح سلمان
١٨- يعقوب منشي
١٩- نعيم اسحق
٢٠- ابراهيم داود
٢١- زكي يوسف
٢٢- وديع اسحق
٢٣- نوري سلمان
٢٤- ناجي حنولة
٢٥- اسحق ابراهيم
٢٦- ابراهيم شاؤل
٢٧- اسحق حنو
٢٨- يعقوب شميل
٢٩- مير شميل
٣٠- مصدوق شالعلم
٣١- نعيم شالعلم

هذا وارجو من طائفتنا المحترمة مشكلة عوائلنا وعوائل المساجين الاخرين الموجودين في السجن نفسه في الطريقة التي تراها مناسبة واشكركم سلف

المدعي
عبدالله اسحق

سكرتير
رئاسة الطائفة الاسرائيلية
فى بغداد

بغداد ١٢/٦/٩٥٠ ~~٩٥٠/٥/٢٢~~

(١٤٠)

١. الاعتداء على شرف سامية رحمين عمرها ثمانية سنوات من سائق سيارة اغتصبها وتركها قرب مركز تل محمد (بواسطة السيد ادور شهوب)

للمذاكرة مع فخامة وزير الداخلية

١. الاعتداء على اهالي طوز خرماتو
٢. المحكومين في نقرة سلمان لعقهم مرضى بالسل
٣. الاعتداء على اهالي كفري
٤. شكية نعيم
٥. قتل يهودي في عقرة
٦. قضية كفالات كلية الطب وكفالة الممرضة
وسواد خريجة دار المعلمات العليا
٧. محاولة حرق كوخ في زاخو
٨. انعدام حرية النقل بين بغداد وخانقين
٩. قضية اهالي هيزة ودوبي وزيراوة
وشوشن التابعة الى الموصل ودهوك

تقدم الى اللجنة للنظر والطلب

ما هو رأي سعادة الرئيس
اولاً . وثم باعتقادي
ان هؤلاء يحسن ان يراجعوا
السلطات المحلية شأن الاسقاط

الى سماحة رئيس الطائفة الاسرائيلية العام المحترم .

المعروض لسماحتكم .

نحن اليهود الساكنين في الاقضية والنواحي والقرى التابعة الى لواء أربيل نتقدم اليكم بعريضتنا هذه مبينين حالتنا لكم بصورة مختصرة .

ياسماحة الرئيس .

عشنا طول المدة التي قضيناها في محلات سكنانا باضطهاد وفقر مستمرين والآن بعد صدور قانون اسقاط الجنسية العراقية عن اليهودي العراقي اصبحت حالتنا لا تطاق واصبحنا في اضطهاد وفقر شديدين ، واصبحنا مهددين بالقتل والنهب والسلب ، مما جعلنا ان نتصل بطائفة اربيل ونبين لها كل ما نقاسيه من عظيم الشدائد والمصائب ، وفعلاً وقعت بعض الأصابات في مختلف النواحي وخبرنا رئاسة الطائفة في اربيل ، وعندئذ قامت الطائفة في أربيل باجراء ما يلزم حيث اهتمت اهتماماً شديداً وعملت فوق طاقتها حتى تمكنت من جمعنا في ثلاث محلات رئيسة ، الأول في "مركز اللواء" والثاني في "كوي سنجق" والثالث في "ديانا" واخذت تقوم باعالتنا حسب اللازم لحد اليوم . وبما ان الطائفة في اربيل مهلكة ولا تستطيع ان تقوم باعالتنا بصورة مستمرة ، وذلك لفقرهم الشديد حيث لا يمكن ان نكلفهم فوق طاقتهم . وحيث لا يوجد اي عمل او مكسب نتكسب به في هذه المحلات التي آوينا اليها ، ولا يمكن الانتظار الى اكمال المعاملات في اربيل حيث تستغرق مدة طويلة جداً وبخلالها ليس لنا من الغذاء والكساء ما يسد رمقنا بعد ان تركنا بيوتنا واثاثنا وكل ما عندنا في سبيل انقاذ ارواحنا من الهلاك المحتم حيث اصبحنا الآن من المعدمين .

فلذا نسترحم من سماحتكم نقلنا الى بغداد واجراء معاملاتنا باسرع وقت ممكن لحتى لا نموت جوعاً فنهلك ، نحن وعوائلنا واطفالنا .

فيا سماحة الرئيس نحن الآن على أحر من الجمر منتظرون ما ستعملونه في سبيل انقاذنا من هذه الظروف الصعبة ، هذا والله ولي التوفيق ولكم الامر

ياسيدنا المحترم .

عن
يهود "تبواته"
الحاخام
هارون موشي
אהרן משה
הלוי

عن
يهود "رواندوز"
الحاخام
معلم موشي
[illegible]

عن
يهود "ديانا"
الحاخام
ميخائيل
[illegible]

عن
يهود "روست"
معلم دانيل
[illegible]

عن
يهود "رانية"
معلم عزرا
[illegible]

عن
يهود "باطاس"
حاخام ساسون
[illegible]

عن
يهود "شعلاوه"
معلم زكاي
[illegible]

1942 AUGUST

SUN. 2

MON. 3

TUES. 4

WED. 5

1942 AUGUST

SUN. 9

MON. 10

TUES. 11

WED. 12

AUGUST 1942

THUR. 13

FRI. 14

SAT. 15

MEMORANDUM

JULY-AUGUST 1942

THUR. 30

FRI. 31

SAT. 1

MEMORANDUM

(5) AUGUST 1942

THUR. 6

FRI. 7

SAT. 8

MEMORANDUM

1942 AUGUST

SUN. 16

MON. 17

TUES. 18

WED. 19

بغداد ٢٢/٦/١٩٥٠

لسعادة رئيس الطائفة الأسرائيلية المحترم

المعروض

اننا اهالي حلبجه التابعه الى لواء السليمانيه والبالغ نفوسه من اليهود ما يقارب (٥٥٠) نسمه الواقعه على الحدود العراقيه الأيرانيه . منذ صدور قانون اسقاط الجنسيه قد اسقطنا جنسيتنا نتيجه ذلك لقد بعنا كافه املاكنا وممتلكاتنا للغير وكما غلقنا كافه دكاكيننا بعد ان سددنا كافه الذمم الذي علينا للغير ومن ذلك الحين حتى الآن بقينا بلا عمل ولا شغل ومعظمنا لا يملك شيئاً يسد رمقه وقد بقينا نحن وعوائلنا واطفالنا بدون ملجأ ولا مأوى لهذا جئنا لعريضتنا هذه مسترحمين من سعادتكم بعين العطف وانسانا من الموت المحتم وذلك بمساعدتنا بأسراع انجاز معاملتنا ومعاملة اسقاط الجنسيه الى الجهات المختصه بأسرع وقت هذا ولسعادتكم فائق الأحترام

عن

جماعة يهود حلبجه

رئاسة الطائفة الاسرائيلية

في العمارة

الموضوع : حالة المسقطين جنسياتهم

العدد - ٣

التاريخ - ١٩ / ٦ / ١٩٥٠

شئون السكن ١٨٧

حضرة رئيس الطائفة الاسرائيلية ببغداد المحترم

تحية واحتراما

لا يخفى على مقامكم انه قد تم اسقاط جنسيات (٣٨٨) استمارة بتاريخ ١٥/٤/٩٥٠ وارسلت استماراتهم الى مديرية الشرطة العامة بموجب كتاب مديرية شرطة لواء العمارة المرقم ٥٦٥ والمؤرخ ١٥/٤/٩٥٠ واكملت براءة ذمة (١٩٨) استمارة من الاستمارات المذكورة اعلاه وارسلت الى مديرية الشرطة العامة ايضا وصورة منها الى مديرية شرطة السفر وذلك بموجب كتاب مديرية شرطة العمارة المرقم ٨٢١ والمؤرخ ٢٠/٥/٩٥٠ وسيتم ارسال براءة ذمة الباقين منهم في هذا الاسبوع

وقد ارسل ايضا (٢٤٤) استمارة اسقاط جنسية بموجب كتاب مديرية شرطة اللواء المرقم ٨٢٠ والمؤرخ ٢٠/٥/٩٥٠ الموجه الى مديرية شرطة العامة وصورة منه الى شرطة السفر واما شهادة براءة ذمتهم فهي على وشك الانتهاء

لغرض عرض ذلك لحضرتكم ان (٣٨٨) من الاستمارات المذكورة اعلاه قد مضى عليها اكثر من شهرين وعلى اسقاط جنسياتهم وقد اكملت كافة المعاملات المتعلقة بها من كافة الدوائر المختصة كبراءة الذمة والمرور وصحيفة الاعمال مع الرسوم ولم يبق سوى امر تسفيرهم ونظرا لمضي مدة غير قليلة فقد اصبح ضيق عظيم لدى هؤلاء الاشخاص لانهم قد باعوا كافة اثاثهم ودورهم وحوانيتهم واصبحوا جميعا بلا عمل واغلبهم بلا اعمال ولا مأوى وقسم منهم بلا عيش فاصبحت حالتهم يرثى لها وبمأزق حرج يستوجب الاهتمام الكلي بمصيرهم وسرعة تسفيرهم وعليه اضطررت لاسكان بعضهم في المدرسة بعد غلقها والقسم الاخر في الكنيس واعرض لحضرتكم لا بد من مساعدة مادية تتطلب لمساعدتهم ان تاخر سفرهم اكثر من ذلك حيث لا يملكون مايكفي لمعيشتهم ولا يوجد مثريين يقومون بمساعدتهم ولا توجد واردات في الطائفة تفي بذلك . وعليه نرجو تفضلكم بارشادنا عما نقوم به وما ستقومون حضرتكم بسرعة انهاء معاملة تسفيرهم لانهم بضيق شديد كما ذكرنا اعلاه واننا بانتظار عطفكم ودمتم للخير موفقين

ويوجد اشخاص تشملهم الجندية وقد اسقطوا جنسياتهم واكملوا معاملاتهم الاخرى فهل واجب التحاقهم في الخدمة العسكرية ام لا او انهم معفوين منها لكونهم اسقطوا جنسياتهم يرجى اعلامنا بذلك

وفي الختام تفضلوا بقبول اخلص تحياتنا واحتراماتنا .

رئيس الطائفة الاسرائيلية في العمارة

ادارة الطائفة الاسرائيلية
في الناصرية
١٧/٦/٩٥٠

سيادة رئيس الطائفة الاسرائيلية في بغداد المحترم

المعروض لسيادتكم

نؤكد كتبنا السابقة ويسوءنا أن نؤيد لسيادتكم بأن حالة طائفتنا في الناصرية اصبحت جداً مؤلمة بالنظر للبطالة والحالة الاقتصادية المراهنة التي حطمت بيوتاً بكاملها. وها قد مضى على تسقيط الجنسية أكثر من شهر ونصف اي من تاريخ ٣٠/٤/٩٥٠ وحتى الآن ونحن بانتظار الايعاز الينا بالسفر. وحيث أن الاغلبية الساحقة من الذين قدموا على اسقاط الجنسية لم يبقى لديهم سوى أجور سفر الطائرة واذا تأخروا أياماً اخرى فسيضطرون حتماً لصرفها. عليه نسترحم توسط سيادتكم الشخصي لدى المراجع الحكومية بتسفيرهم الى الخارج تجنباً لما قد ينجم عن تأخيرهم من اضرار مادية ومعنوية لا تخفى على سيادتكم أو الأمر بترحيلهم الى بغداد واسكانهم في احدى المحلات العائدة للطائفة انقاذاً لهم ولعوائلهم واطفالهم. وها نحن قد شرحنا الحال لسيادتكم ليكون على بينة من الأمر وليقضي بحل هذه المشكلة قبل أن يستفحل الأمر وعلى كل الأمر منوط لرأي سيادتكم الصائب سيدنا الموقر.

عضو
مير عبدالله زلخة
ميرعبدالله زلخة

عضو
نعيم شالوم داود
نعيم شالوم

رئيس الطائفة الاسرائيلية
في الناصرية
خضوري منشي بلبول
خضوري منشي

عبدالله دحمه حيم
عبدالله

حسقيل بلبول

معلم حنانيا شلومو
[illegible]

عزيزي السيد سليم .

زودني دائماً اوراق وعرائض محولة لي
بتواقيع مختلفة لا اعرف من موقعها ومن جملتها
العريضة المربوطة فارجو ان تعرضوا ذلك
على سعادة الرئيس وتعلموني رسمياً
ممن اتلقى الاوامر رجاءً

المخلص

عزيزي الاستاذ انور

الورقة المرفقة موقعة من
السيد عبد الله شينا عضو لجنة المركزية للتنسيق
رجاءً .

٢٥/٥/٩٥٠

سعادة رئيس الطائفه الاسرائيليه في بغداد

المعروض لسعادتكم

اننا فريق من اهالي يعقوبه اليهود قد اسقطنا جنسيتنا واكملنا جميع المعاملات المتعلقه بذلك وكذلك انهينا براءة ذممنا فارسلت اوراقنا الى المراجع المختصه في بغداد يوم السبت المنصرم والموافق ٢٧/٥/٩٥٠ وبعد ذلك ترك بعضنا اشغاله والتجأ الى بغداد منتظرين السفر لذلك نرجو من سعادتكم ان تهتموا بانجاز معاملتنا وتلتمسوا اسراعها واخراجها من المراجع المختصه حتى لا تطول مدة انتظارنا في بغداد فنضطر الى صرف ما عندنا من النقود التي نحن بحاجه ماسه اليها لدفع اجور السفر وغيرها ولسعادتكم الشكر والاحترام

ناجي يوسف موشي نيسان بنيامين موشي يوسف حسقيل
داود ناظم خضوري فرحه ابراهيم ابراهيم موشي نعيمة يوسف
صالح دانيل منشي مسقيل مسقيل يوسف لولو يعقوب
حبوبة اسحاق ابراهيم صالح الياهو موشي اسحاق موشي
لولو حييم عزيزة ناحوم موشي هارون ميرموشي ...

نحال الى السيد مراد طريف للنظر
في هذا الطلب ومواقفنا
بالنتيجة
١٥/٦/٥١
في حالة تعذر قيام السيد مراد طريف بذلك
يرجى من السيد الذي ينطوب تعقيب القضية
وبيان النتيجة.
١٦/٦

سكرتير
رئاسة الطائفة الاسرائيلية
فى بغداد

بغداد .....

(١٥٠)

٢ - قضية عقرة

~~يوجد فيها~~ ٦ دور من اهالي عقرة نزحوا الى
بغداد نظراً لوجود قسم من ابنائهم متخلفين
عن الجندية اثنين منهم ~~[illegible]~~ مديونين .

سكرتير

رئاسة الطائفة الاسرائيلية

في بغداد

بغداد ١٩/٦/١٩٥٠

١ - قضية اهالي بعض القرى قرب قضاء عقرة

(قرية سوسناوة)

قتل شخص اسمه بيرو من اهالي قرية (سوسناوة) حينما كان يعود من عقرة الى قريته حيث كان يقوم بشراء بعض الحبوب للاستهلاك وعلى اثر هذا الحادث تخوف سبع عائلات وانتقلوا الى بغداد اعمال اهل سوسناوة الفلاحة

٢ - قضية اهالي شوشة

في هذه القرية حوالي الاثني عشر عائلة تركت شوشة الى عقرة ومن ثم الى بغداد نظراً للمضايقات الحاصلة عليهم ولتهديد الاغا (صديق عثمان اغا) بتسليم اولادهم المتخلفين الى الخدمة العسكرية في حين انه ساعدهم في السنوات السابقة على التهرب من الخدمة مع العلم ان اكثرية هذه العائلات تخدم الاغا المذكور علاوة على اشتغالها بالفلاحة بطريقة لزمة الطابو اي يعطي قسم من الناتج الى الاغا تتراوح بين ١/١٠ الى ٢/١٠ وعلى اثر تهديد الاغا ومضايقته لهم تركوا قريتهم الى عقرة ومنها الى بغداد نظراً لما علموه من سهولة سفرهم من بغداد

١- شكاوى افراد الطائفة في الالوية والقرى الشمالية من الاضطهاد والبؤس (طوز خرماتو، كفري، شهربان، قتل يهودي قرب عقرة [نزلاء كنيس مكشي صالح من اهالي توشه وسنطو وسوسناوة وهيزة ودوبي] زاخو، خانقين).

٢- انعدام حرية النقل بين بغداد وخانقين وكفري وشهربان وبعض المدن الاخرى

٣- شكاوى اهل (جلجة والناصرية وشهربان والمقدادية والشامية والعمارة) من تأخير البت في اسقاط جنسيتهم حيث انهم باعوا جميع مالديهم ومنتظرين التسفير.

٤- سحب اجازات المحامين الذين وقعوا استمارات اسقاط الجنسية قبل قرار مجلس الوزراء باسقاط جنسيتهم.

٥- قيود نقل ملكية السيارات بوجوب ابراز شهادة (عدم الاسقاط) من شرطة السفر والجنسية

٦- بطء سير امور التسقيط والتسفير وصعوبات المنع وضريبة الدخل والاقتراح باحداث مديرية خاصة لاسقاط الجنسية

- قضية كتالان طلاب كلية الطب والصيدلة
- الوضع السيئ للمساجين في نقرة سلمان من الناحية الصحية

صورة قرار المجلس الجبائي الرقم (٨)
تاريخ cc/٦/١٩٥٠

بعد الاطلاع على مذكرة سكرتير لجنة الاوقاف المؤرخة في ١٩٥٠/٦/١ بشأنه عرض بعض افراد الطائفة لهبة املاكهم الى رئاسة الطائفة فقرر مجلس هيئات الاوقاف والرهبنات بشرط ضمانه عدم رجوع الواهب وعلى ان يتم نقل ملكية الهبة والرهنية الى الطائفة بدون اي قيد او شرط.

لكل قرر تركه امر البت في المصدق التي يتطلبها تسجيل هذه الهبات في دوائر الطابو الى رأي اللجنة المركزية للتسفير.

عمر البنت ١٥ سنة

الخاطف: محمد ابن عبدالله مجاهد أهالي
قرية [illegible] ولها معرفة معه

التفصيل: قيد التحقيق وقد دفعت
فيها حاكم العمادية .

(١٠٨)

ج ٥٢٦/٥٠
١٩٥٠/٧/٢٣

حضرات الأفاضل المحترمين

السيدة ريتا ماك كوبيلاغ — الرئيسة
الأستاذ عزرا حداد — نائب الرئيسة
الأستاذ ابراهيم تيتا — عضو
المحامي انور [illegible] — عضو جمعية عوزري دليم
السيد سلمون [illegible] — عضو
الأستاذ عبد الله [illegible] — عضو ~~جمعية عوزري دليم~~
الدكتور [illegible] — عضو

بعد التحية والاحترام

تشكرا لما تفيده في حضراتكم من الدعوة والتحية في سبيل المصلحة العامة فقد نسبت تشكيلكم لجنة لإيواء المهاجرين من الألوية.
فأرجوكم التفضل بالمباشرة بهذا العمل الإنساني مع الرجاء بحشد أعضائكم في المدرسة الوطنية.

وتفضلوا بقبول فائق الاحترام

المخلص

الرئيس

٩/٢٣/ع

بغداد ٢٨/٦/٩٥٠

الى حضرة سعادة رئيس الطائفة الاسرائيلية المحترم.

المعروض لسعادتكم

نرجو من سعادتكم ان تلفت انظاركم الى مسألة سفرنا وان تكون باسرع ما يمكن لان المهاجرين قرروا الامتناع عن تناول الغذاء لانهم بقوا كثيراً هنا ونحن لا نريد ان نحمل اللجنة مصاريف اكثر ولسعادتكم مزيد الاحترام والشكر.

الداعي وكيل مهاجرين منشيصلح

قوس اسحاق

٢٠٠ ٢١ [illegible]

الى حضرة السيد المحترم رئيس الطائفة الاسرائيلية
بعد التحية ومزيد الاحترام .
سيد المحترم . اننا المدعوين ادناه نخبركم بحالتنا
الذي ساكنين في ناحية التونة كوبري والمتكونين
من ١٢ بيت بحالتنا كلشي في الرزالا غاما لا غير
درجه . لان ما نقدر نطلع من البيت ابدا في
طلعنا تلعب الحجار والهويها والخيار . اذا [illegible]
معا محونا ايضربونا بقشور الخيار ولا يخفى عندكم
ولا عند كل واحد هل السنة الخيار ١٦ واحده
بالاربعه فلوس هذه القضايا كلها في النهار
ولاكن في الليل للصبح ما عندنا نوم لانا نحمعهم
على عرضنا . ولما نشتكي ما يشكلنا . وحالتنا
المالية ضعيفه ما نقدر نروح الى غير بلده هذا الشرح
كلش مختصر سيدي المحترم اذا نشرح لك كل الظلم
الذي علينا ما يكفي لكليتا به جريدتين هذا وشكايتنا
لله ولكم ولكم الخيره . هذا ودمتم معروفين
الداعي
بنحاس عبدالله . اسحاق عزرا . اسحاق فرج . بنحاس معلم هارون

سليم حنوكه . سليمان حنوكه . موشي يهودا . نعيم اسحاق
[illegible]
[illegible] . مردخاي يوسف . حسقيل يوسف
رحمين بنحاس
رحيم

ملاحظه : من طرف التسجيل سجلنا واوراقنا مطعمه
في كركوك يسد عندكم معلوم سيدي اذا لم تسون
لنا تدبير نحنا تلقانين

ناحيه التونه كوبري لواء كركوك
محل السكنه

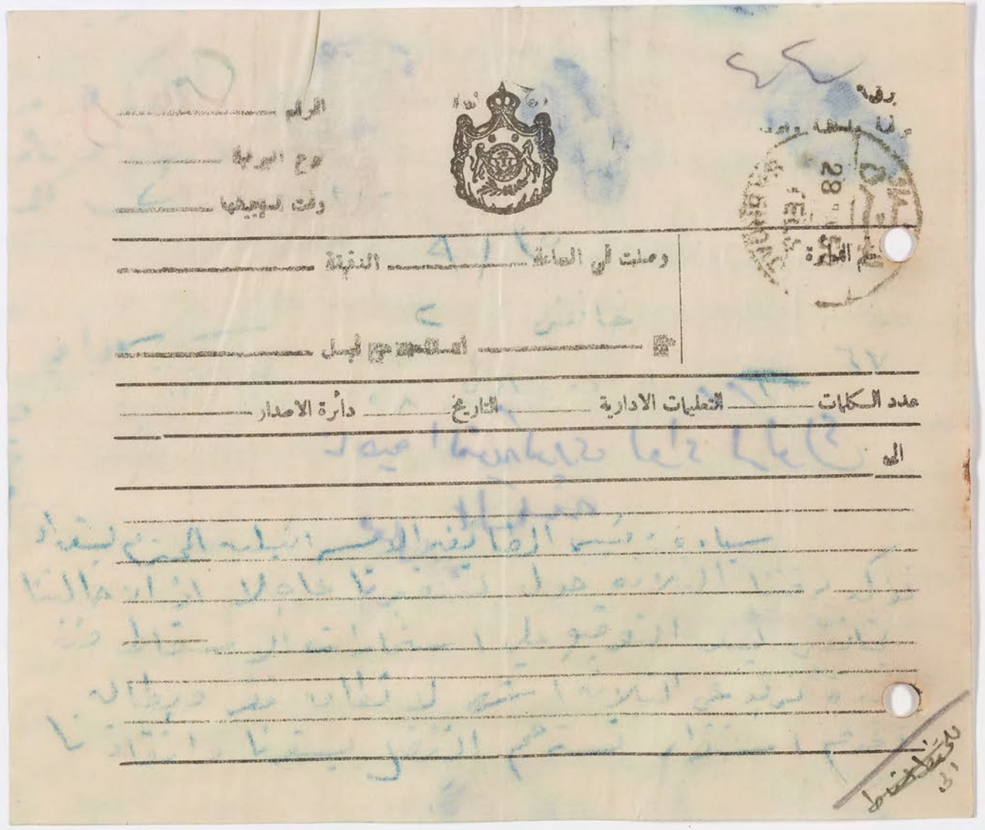

الرقم _____
نوع البرقية _____
وقت توجيهها _____

وصلت الى العاصمة _____ الدقيقة _____

استلمت من قبل _____

عدد الكلمات _____ التعليمات الادارية _____ التاريخ _____ دائرة الاصدار _____

الى

برقية

برقية داخلية واردة

الرقم

وصلت في الساعة ..... الدقيقة .....

اسم الدائرة

اسم الجهة المرسل .....

عدد الكلمات ..... التعليمات الادارية ..... التاريخ ..... دائرة الاصدار .....

الى من العوز ولكم الامر

عزوزة صيون ، مراد هارون ، داود منشي ،

نوري ينطوب ، صيون يهوده ، منشي يوسف ،

٢١٤

برقية داخلية واردة

الرقم

نوع البرقية

وقت تسجيلها

١٦/١

ختم الدائرة

28 JUL 50 TELS BAGHDAD

وصلت في الساعة ١٧ الدقيقة ٧

من عمان استلمت من قبل

عدد الكلمات ١٦ التعليمات الادارية التاريخ ٢٨ دائرة الاصدار عمان

الى لغدار رئيس طائفة اسرائيليه

نحنو اهالي العزير اعطفو علينا بتعقيب اوراقنا

للسفر سائت حالنا

مير رحمه

١٧٩

برقية

الرقم

نوع البرقية ٤

وقت تسجيلها ١٢/٤٥

وصلت في الساعة ١٤ الدقيقة ٤٢

من ١١٦ استلمت من قبل

عدد الكلمات ٢٢/٣ التعليمات الادارية عنوانها التاريخ ١٠ دائرة الاصدار مدينة البصرة

الى رئيس الطائفة الاسرائيلية .

اصبح لدينا جاهز للسفر حوالي الثلثمائة شخص يرجى الايعاز بارسال الدائرة يوم الثلاثاء الموافق ١١/٧/١٩٥٠ واخرى يوم الاربعاء الموافق ١٢/٧/١٩٥٠

السكرتير

رئاسة الطائفة الاسرائيلية
في بغداد
رقم التلفون ٣٥٣١ / ٥٤٥٢

الرقم : .....
التاريخ : ١٤/٧/١٩٥٠

الموضوع : .....

اخواننا ابناء الطائفة الكـــــــــرام

لقد سبق ان نبهنا من يعنيه الامر من ابناء الطائفة الى المساوئ الكثيرة التي تحصل من تجمهر جموع غفيرة امام مدرسة مسعودة شمطوب حين خروج السيارات التي تحمل المسافريـــن الى المطار او حدوث التجمهر في نفس المطـــــار .

ويؤسفنا جدا ملاحظة تكرر مثل هذا التجمهر سواء قرب كنيس مسعودة شمطوب او فـــي المطار المدني للتفرج على المسافرين او لتوديعهم . وقد رأينا ان نكرر طلبنا الى ابناء الطائفـــة للامتناع نهائيا عن التجمهر في المحلات المذكورة اذ ان مثل هذا التجمهر يضر ضررا كبيرا بالمصلحة العامة لانه يخل بالنظام ويؤثر تاثيرا سيئا على سير الامور مما يخشى من عواقبه .

فعليه نكرر رجائنا الى جميع من يهمه الامر بالامتناع نهائيا عن التجمهر في المحـــلات المذكورة ويؤسفنا اشعاركم باننا سنضطر الى التوسط لدى السلطات المختصة لاتخاذ التدابـــير الحازمة لمنع هذا التجمهـــــــر .

رئيس الطائفة بالنيابة
رئيس المجلس الجسمانـــــي

ع/

رئاسة الطائفة الإسرائيلية
في بغداد
رقم التلفون { ٣٥٣١ / ٥٤٥٢

الرقم : .....

التاريخ : ١٩٥٠/٧/١٤

الموضوع : .....

لخواننا ابناء الطائفة الكـــــــرام

لقد سبق ان نبهنا من يعنيه الامر من ابناء الطائفة الى المساوئ الكثيرة التي تحصل من تجمهر جوع غفيرة امام مدرسة مسعودة شحلوب حين خروج السيارات التي تحمل المسافريـــن الى المطار لو حدوث التجمهر في نفس المطـــــــار .

ويؤسفنا جدا ملاحظة تكرر مثل هذا التجمهر سواء قرب كنس مسعودة شحلوب او فـــي المطار المدني للتفرج على المسافرين لو لتوديعهم . وقد رأينا ان نكرر طلبنا الى ابناء الطائفـــة للامتناع نهائيا عن التجمهر في المحلات المذكورة اذ ان مثل هذا التجمهر يضر ضررا كبيرا بالمصلحة العامة لانه يخل بالنظام ويؤثر تأثيرا سيئا على سير الامور مما يخشى من عواقبه .

فعليه نكرر رجاءنا الى جميع من يهمه الامر بالامتناع نهائيا عن التجمهر في المحـــلات المذكورة ويؤسفنا اشعاركم باننا سنضطر الى التوسط لدى السلطات المختصة لاتخاذ التدابيـــر الحازمة لمنع هذا التجمهـــــــــر .

رئيس الطائفة بالنيابة
رئيس المجلس الجسماني

ع/

رئاسة الطائفة الاسرائيلية
في بغداد
رقم التلفون { ٣٥٣١ / ٥٤٥٢

الرقم : .....
التاريخ : ١٩٥٠/٧/١٤

الموضوع : .....

لحوانتا ابناء الطائفة الكـــــــرام

لقد سبق ان نبهنا من يعنيه الامر من ابناء الطائفة الى المساوئ الكثيرة التي تحصل من تجمهر جوع غفيرة امام مدرسة مسعودة شحاوب حين خروج السيارات التي تحمل المسافريـــن الى المطار لوحدوث التجمهر في نفس المطـــــــار .

ويؤسفنا جدا ملاحظة تكرر مثل هذا التجمهر سواء قرب كنيس مسعودة شحاوب او فـــي المطار المدني للتفرج على المسافرين لا لتودیعهم . وقد رأينا ان نكرر طلبنا الى ابناء الطائفـــة الامتناع نهائيا عن التجمهر في المحلات المذكورة اذ ان مثل هذا التجمهر يضر ضررا كبيرا بالمصلحة العامة لانه يخل بالنظام ويؤثر تأثيرا سيئا على سير الامور مما يخشى من عواقبه .

فعليه نكرر رجاءنا الى جميع من يهمه الامر بالامتناع نهائيا عن التجمهر في المحـــلات المذكورة ويؤسفنا اشعاركم بانا سنضطر الى التوسط لدى السلطات المختصة لاتخاذ التدابيـــر الحازمة لمنع هذا التجمهـــــــــر .

رئيس الطائفة بالنيابة
رئيس المجلس الجسماني

ع/

رئاسة الطائفة الإسرائيلية
في بغداد

رقم التلفون { ٣٥٣١ الرئيس
٥٤٥٢ السكرتير

الرقم ط/١٤٦٤/٥٠ الموضوع _____

التاريخ ١٩٥٠/٧/١٧

اعـــــــلان

اعتبارا من يوم الاربعاء المصادف في ١٩٥٠/٧/١٩ سيجري التسجيل الابتدائي للاشخاص الراغبين في اسقاط جنسيتهم في الاتيلية فقط من قبل كاتب الطائفة المسؤول من الساعة التاسعة حتى الساعة الثانية عشرة ظهرا يوميـــــــا .

رئيس الطائفة بالنيابة
رئيس المجلس الجسماني

للحفظ
اسقاط
ن/١٧/٧

رئاسة الطائفة الأسرائيلية
بغداد -

العدد / ١٤٦٢
التاريخ - ٢٩/ ٧/ ١٩٥٠

الى :-

سعادة مدير شرطة السفر والجنسية المحترم

نقدم طيا ١٣ قائمة تحتوي على اسماء الأشخاص الذين طلب حضورهم في كنيس مئير طويق خلال يومي ١٩ و٢٠/٧/١٩٥٠ لاجراء معاملة اسقاط جنسيتهم البالغ عددهم (٥١٨) شخصا أي ٢٦٨ في يوم ١٩ و ٢٥٠ في يوم ٢٠/٧/١٩٥٠ .

راجين التفضل بأصدار امركم بمراقبة أمر حصر عملية الأسقاط خلال اليومين المذكورين في الأشخاص الواردة اسماؤهم في هذه القوائم فقط ، وكذلك الأشخاص المدونة اسماؤهم في القوائم السابقة والذين تأخروا عن المراجعة لأسقاط جنسيتهم ولسعادتكم فائق الأحترام .

رئيس الطائفة الأسرائيلية بالنيابة
حسقيل داود شمطوب

تحفظ
اسقاط الجنسية

س

كنيس شـــكر

قائمة اسماء الاشخاص الذين ينبغي حضورهم يوم الأربعاء الموافق ١٢/٧/١٩٥٠ في كنيس منير طويق

الرقم	الاسم واسم الاب واللقب	المحلة ورقم الدار	الملاحظات
١	اسحق سلمان	حنون صغير ١٢٦/١٢٥	
٢	نعمة صيون	" "	
٣	عطية نانان	" "	
٤	منشي نسيم	عيد ٥٠/١٤٠	
٥	يوسف يعقوب	حنون صغير ٦٨/١٢٥	
٦	مرسيل خضوري	" "	
٧	الياهو حييم	ابو شبل ١٠٠/١٥٢	
٨	حبيبة عزرا	حنون صغير ١٥/١٤٣	
٩	لولو عزرا	" "	
١٠	ناجي سلمون دلح	" ٢٥/١٤٣	
١١	اسحق رحمين	ابو شبل ٨٦/١٢٦	
١٢	ريشه عزرا	" "	
١٣	اسحق حسقيل	حنون صغير ٤/١٤٣	
١٤	مسعودة صيون	" "	
١٥	حييم اسحق	" "	
١٦	اسيرون ابراهيم	" "	
١٧	رحمين موشي	" ١٤/١٤٣	
١٨	كرجية شاؤل	" "	
١٩	مسعودة يعقوب	ابو شبل ٢٠/١٥٢	
٢٠	ناحوم داود	" "	
٢١	سليم داود	" "	
٢٢	يوسف سلمون دلح	حنون صغير ٢٥/١٤٣	
٢٣	جولييت "	" "	
٢٤	داود حوكي	ابو سلمين ١٠١/١٤٠	
٢٥	نعيمة عبد الله	" "	
٢٦	حسقيل عزرا صيون	عيد ٤٣/١٤٥	
٢٧	عزرا صيون شوح	" "	
٢٨	مارسيل حسقيل	" "	
٢٩	صالح هارون	حنون صغير ٢٠/١٦٣	
٣٠	بيرته هارون	" "	
٣١	موشي اسحق	" كبير ٦/١٢٤	
٣٢	فرحة موشيح	" "	
٣٣	هارون موشي	" "	

كنيس باروخ (غاوي)

قائمة اسماء الاشخاص الذين ينبغي حضورهم يوم الاربعاء الموافق ١٩/٧/٩٥٠ في كنيس مئير طويق

الرقم	الاسم واسم الاب واللقب	المحلة ورقم الدار	الرقم	الاسم واسم الاب واللقب	المحلة ورقم الدار
١	منشي شاؤل	قنبرعلي ٤٨/١٢٦	٣٣	حبو اليا	قنبرعلي ١٨ [illegible]
٢	فرحة موشي	= =	٣٤	كرجية حسقيل	مهدية ٢٧ [illegible]
٣	سليم منشي شاؤل	= =	٣٥	حنيفة صيون	= =
٤	سمحة = =	= =	٣٦	موشي صيون	= =
٥	ناجي = =	= =	٣٧	سلمان حييم	قنبرعلي ١١ [illegible]
٦	يعقوب عزرا كباي	= ١٧/٦٧	٣٨	شفيقة يوسف	= =
٧	حييم خضوري بيبي	= ٣٢/١٠٧	٣٩	داود سلمان	= =
٨	معتوقة اسحق	= =	٤٠	بيرتين =	= =
٩	سلمان حولي	ست هدية ١٠٢/١٢٠	٤١	عبد اللة سلمان المجلد	كبيسات ٧١ [illegible]
١٠	رجينة الياهو	= =	٤٢	معتوقة موشي	= =
١١	يوسف سليم خليلي	قنبرعلي ٣/١٠٥	٤٣	داود عبد اللة	= =
١٢	فلورة ساسون	= =	٤٤	اسحق = =	= =
١٣	اكرم داود شاؤل	مهدية ١٤ب/١١٦	٤٥	يعقوب عزرا شهرباني	قنبرعلي [illegible]
١٤	عابد يغطوب	ست هدية ٣/١٢٠	٤٦	خاتون باروخ	= =
١٥	نسيم حسقيل شبو	قنبرعلي ١٠٢/١٢٦	٤٧	منشي يامين كجل	البومفر [illegible]
١٦	سمحه روبين	= =	٤٨	صبيحة اسحق حجامة	= =
١٧	نسور نسيم	= =	٤٩	يوسف ابراهيم	قنبرعلي [illegible]
١٨	داود نسيم	= =	٥٠	نجية ابراهيم	= =
[illegible]	نسيم حسقيل بلبول	= ١١٠/١٠٣	٥١	صالح الياهو عزرا	= ١١ [illegible]
٢٠	مرسيل صالح	= =	٥٢	الياهو عزرا	= =
٢١	منشي شمعون كمه	= ٣٨/١٠٧	٥٣	مارسيل ابراهيم	= =
٢٢	شيزان = =	= =	٥٤	راشيل الياهو عزرا	= =
٢٣	يعقوب اسحق ملله	= ١٢٣/٨٨	٥٥	سوزان منشي	= ١٤ [illegible]
٢٤	سمحه شاؤل دبي	= =	٥٦	الياهو حنوكا	مهدية [illegible]
٢٥	كرجية حسقيل	مهدية ٦/١٢٦	٥٧	كرجية فرايم	= =
٢٦	عزرا شاؤل حديدي	= =	٥٨	حسقيل مئير	قنبرعلي [illegible]
٢٧	سمحه حسقيل	= =	٥٩	مئير ابراهيم	= =
٢٨	شاؤل عزرا شاؤل	= =	٦٠	مريم موشي	= =
٢٩	يوسف داود عزرا هيل	قنبرعلي ١١٢/١٢٦	٦١	مارسيل مئير	= =
٣٠	فرحة صالح سلمان	= =	٦٢	عبد اللة منشي شعشوع	ست هدية ٥/١٢٠
٣١	يامين موشي بيبي	= =	٦٣	ماري منشي	= =
٣٢	الياهو سلمان مزين	= ٩٨/١٢٦	٦٤	نعيمة يعقوب	= ١١/٤٤

كنيس الكبير

قائمة اسماء الاشخاص الذين ينبغي حضورهم يوم الاربعاء الموافق ١٩/٢/٩٥٠ في كنيس مئير طويق

الرقم	الاسم واسم الاب واللقب	المحلة ورقم الدار	الرقم	الاسم واسم الاب واللقب	المحلة ورقم الدار
١	صيون يعقوب حبيب	دهانة ١٨/١/٩٤	٣٣	منشي حاي اسحق	فرج الله ٦٦/١٥١
٢	لولو حسقيل عزرا	= =	٣٤	راحيل صالح	= =
٣	فؤاد صيون	= =	٣٥	نجية صالح الياس	قشل ٣/١٥٥
٤	اكرم =	= =	٣٦	اسحق موشي العيني	تورات ٢٣/١٣٧
٥	يوسف =	= =	٣٧	ابراهيم الياهو ابراهيم	قشل ١٢/١٦٥
٦	حسقيل عزرا روبين	تورات ١٥١/١٣٦	٣٨	حنينة شلومو سوداني	= =
٧	توية رحمين	= =	٣٩	سليم ابراهيم الياهو	= =
٨	ابراهيم روبين	= =	٤٠	راحيل موشي	= =
٩	عاشير حسقيل شماش	قشل ٣/١٥٥	٤١	عزرا شاؤل عبد الله	دهانة ١١٠/١٥٨
١٠	توية موشي =	= =	٤٢	كرجية الياهو =	= =
١١	مئير يامين مئير	دهانة ١٠/١/٩٤	٤٣	عبد الله نسيم يونا	قشل ٤٠/١٦٣
١٢	جوليت عزرا	= =	٤٤	دوريس ميخل مردخاي	= =
١٣	عزرا سالم ساسون	قشل ٥٠/١٦٤	٤٥	صالح رحمين بقال	تورات ٧٣/١٣٦
١٤	شاؤل داود سلمان	تورات ٣١١/٩٤	٤٦	رجينة باروخ عطار	= =
١٥	مسعودة مئير دانيال	قشل ٥٠/١٦٤	٤٧	الياهو صالح رحمين	= =
١٦	يهودا اسحق عزرا	تورات ٩٧/١٣٧	٤٨	باروخ صالح رحمين	= =
١٧	فرحة اسحق عزرا	= =	٤٩	ديزي صالح	= =
١٨	داود منشي حييم	= ١٤٠١/٩٤	٥٠	الياهو داود سوميخ	قشل ٥٢٧/٩٤
١٩	[illegible]يزة الياهو حييم	= =	٥١	عزرا مراد	= ٦/١٦٤
٢٠	الياهو شوع عبودي	= =	٥٢	مزلي عزرا	= =
٢١	مزلي عبودي شوعة	= =	٥٣	كرجي رحمين	تورات ٦٠/١٣٨
٢٢	موشي حاي صيون	قشل ٥١/١٦٤	٥٤	يهودا اسحق	= =
٢٣	نظيمة حسقيل	= =	٥٥	موشي الياهو	= ١١٢/٣٧
٢٤	الياهو موشي صيون	= =	٥٦	الياهو يعقوب حزان	= =
٢٥	صالح سليم ابراهيم	= ٥١/١٦٤	٥٧	مسعودة موشي	= ١١٢/١٣٧
٢٦	تفاحة موشي حاي	= =	٥٨	لطيف موشي حاي	قشل ٥١/١٦٤
٢٧	سليم ابراهيم حلو	تورات ٥١ ح/١٣٧	٥٩	خزام حسقيل	= ٢٠/١٦٣
٢٨	دينة منشي رشتي	= =	٦٠	يوسف حييم منشي	راس القرية ١٨/١٣٥
٢٩	حاي اسحق موشي	فرج الله ٦٦/١٥١	٦١		
٣٠	مسعودي عبودي	= =	٦٢		
٣١	نعيم حاي اسحق	= =	٦٣		
٣٢	ابراهيم = =	= =	٦٤		

كنيس ..... سهيل

قائمة اسماء الاشخاص الذين ينبغي حضورهم يوم الاربعاء الموافق ١٠/٧/١٠٠ في كنيس مئير طويق

الرقم	الاسم واسم الاب واللقب	المحلة ورقم الدار	الملاحظات
١	سامي صالح عزرا	سوق الغزل ١٧٨/٣٠	
٢	خاتون عبد اللة حوري	= =	
٣	كرجية عزرا ابراهيم	شارع الرشيد ٢٧٧ أ / ١	
٤	سليم موشي اسلان	= =	
٥	نعيم يوسف علمية	عقد بحر ١١٤/٢١	
٦	حنينة منشي علفي	= =	
٧	يامين يعقوب دلال	راس القرية ٤١/٨	
٨	حسقيل عبد اللة حسقيل	باب الاغا ٢٩/٢٤	
٩	توبة حسقيل عبد اللة	= =	
١٠	الياهو حسقيل =	= =	
١١	نونسة ابراهيم	= =	
١٢	يوسف افرايم شوحة	= ١١١/٤٥	
١٣	فرحة شاؤل =	= =	
١٤	راشيل افرايم =	= =	
١٥	عزرا خضوري	راس القرية ١٨٦/١٥	
١٦	خضوري عزرا	= =	
١٧	سحه شاؤل	= =	
١٨	منشي موشي عودي	تخت التكية ١٠٦/١٦	
١٩	حبيبة هارون	= =	
٢٠	تفاحه صالح	= =	
٢١			
٢٢			
٢٣			
٢٤			
٢٥			

كنيس .....

قائمة اسماء الاشخاص الذين ينبغي حضورهم يوم الأربعاء الموافق ١٩٥٠/٧/١ في كنيس مئير طويق

الرقم	الاسم واسم الاب واللقب	المحلة ورقم الدار	الملاحظات
١	رحمة داود يوسف	كولات ٢٤١/٣	
٢	عبد الله اسحق يعقوب	" "	
٣	موشي عزرا داود	فرج الله ٨٥ / ١٤٤	
٤	عزرا داود حداد	" "	
٥	كرجية عزرا "	" "	
٦	روزه منشي	" "	
٧	ابراهيم منير بابو	" ١٥١/٨٧	
٨	موسيل عابد ابراهيم	" "	
٩	ناجي منشي	" ١٤٤/١٦٥	
١٠	شفيقة يعقوب	" "	
١١	صالح يوسف	" ١٤٨/٦	
١٢	نعيمة اسحق	" "	
١٣	فرحة صالح	" "	
١٤	حسقيل "	" "	
١٥	يوسف صالح	" "	
١٦	موشي حسو	" "	
١٧	رحمة صالح	" "	
١٨	ناجي الياهو	" ١٤٨/٢٤	
١٩	نظيمة خضوري	" "	
٢٠	منشي حسقيل	كولات ٢٤٢/٥٦	
٢١	حنه اسحق	" "	
٢٢			
٢٣			
٢٤			
٢٥			

كنيس بـــاروخ (غاوى)

قائمة اسماء الاشخاص الذين ينبغي حضورهم يوم الأربعاء الموافق ١٩٥٠/٧/١٩ في كنيس مئير طويق

الرقم	الاسم واسم الاب واللقب	المحلة ورقم الدار	الملاحظات
١	الياهو مراد عبد اللة	ست هدية ١١/١٤٤	
٢	روبين خضورى	مهدية ٦٠/٨١	
٣	ريمة حسقيل	= =	
٤	خزنة سلمان	= =	
٥	يعقوب شاؤل معلم داود	عباس افندى ٢٣/٩٤	
٦	سمحه سلمان شبيرو	= =	
٧	نورى اسحق	مهديـــة	
٨	خاتون خضورى لاوى	=	
٩	مئير عزورى	عباس افندى	
١٠	ليته شوع	=	
١١	ساسون شاؤل	=	
١٢	مارسيل صالح	=	
١٣	فيوليت ابراهيم	=	
١٤	----------	----------	
١٥			
١٦			
١٧			
١٨			
١٩			
٢٠			
٢١			
٢٢			
٢٣			
٢٤			
٢٥			

كنيس عزرا داود

قائمة اسماء الاشخاص الذين ينبغي حضورهم يوم الاربعاء الموافق ١٠/٧/٢٠٠٥ في كنيس مئير طويق

الرقم	الاسم واسم الاب واللقب	المحلة ورقم الدار	الملاحظات
١	كرجي عزرا اسحق	اورفلي ١/٧/٤٩	
٢	روزه يوسف دشقي	" "	
٣	فيوليت كرجي اسحق	" "	
٤	سمحه كرجي اسحق	" "	
٥	دوريس " "	" "	
٦	ناجية موشي	" ٧ ط ١/٣	
٧	موشي عزرا داود حلم	" "	
٨	سليم موشي قوحمان	علـــــوية	
٩	مارسيل حييم فرج	"	
١٠	خاتون عبد الله عزوري	"	
١١	عزرا فكتـــور	كرادة الشرقية	
١٢	اسحق منشي	"	
١٣	سعاد سلمان	"	
١٤	منشي اسحق	"	
١٥	خاتون عزرا	"	
١٦	سليم اسحق عيني	بستان الخرعرسة ٢٥٥	
١٧	جوليت موشي	"	
١٨	الفريد يامين	بتاوين ٧ أ/٢/١	
١٩	يامين شالوم	"	
٢٠	هلزوندة سليم	"	
٢١	شالوم يامين	"	
٢٢	مسعودة داود	"	
٢٣	فرحة اسحق	بستان الخرعرسة ٢٦	
٢٤	نيسان حسقيل	"	
٢٥	سمرة برشه مراد	"	
٢٦	نعيمة شاؤل يوسف	اورفلي ٢ هـ/٧/١	

كنيس دينة

قائمة اسماء الاشخاص الذين ينبغي حضورهم يوم الاربعاء الموافق ١٩٥٠/٧/١١ في كنيس مئير طويق

الرقم	الاسم واسم الاب واللقب	المحلة ورقم الدار	الملاحظات
١	ابراهيم يعقوب	طاطران ٥٩ /١٤٨	
٢	سليمه داود	= =	
٣	نوريـة ابراهيم	= =	
٤	يوسف يعقوب عقرى	= ١٥١/٣٠	
٥	نعيمة صيون	= =	
٦	يعقوب يوسف	= =	
٧	سعيدة =	= =	
٨	ديزى سليم مراد	تشل ٩٤/٤/٣٠٨ = ١٤٠	
٩	كرجي مئير يوسف	= ١٤٦//٤٨	
١٠	نجية موشي	= =	
١١	جحلة موشي (حمامة)	= =	
١٢	داود باروخ	= ١٤٦/٢٨	
١٣	مريم حسقيل	= =	
١٤	فرايم داود	= =	
١٥	خضورى روبين	= ١٤٦/٣٠	
١٦	نونه ابراهيم	= =	
١٧	ريشان خضورى	= =	
١٨	داود ابراهيم	= ١٤٦/٤	
١٩	اليزة كرجي	= =	
٢٠	شمعون خضورى	طاطران	
٢١	فهيمة حسقيل	=	
٢٢	حسقيل منشي	طاطران ١٥١/٥٦	
٢٣	جحلة منشي	= =	
٢٤	روبين رحمين	= =	
٢٥	ناظم حييم	= ١٤٨/١١٨	
٢٦	جوليت موشي	= =	
٢٧	عزرا باروخ	= ١٢٥/١٥١	
٢٨	فكتوريا يعقوب	= =	
٢٩	باروخ عزرا	= =	
٣٠	جحلة ابراهيم	= ١٤٤/١١١	
٣١	ابراهيم داود	= =	
٣٢			

حسقيل داود شمطوبه رئيس الطائفة الاسرائيلية بالنيابة

كنيس ديشا

قائمة اسماء الاشخاص الذين ينبغي حضورهم يوم الخميس الموافق ١٥٠/٧/١٣ في كنيس مئير طويق

الرقم	الاسم واسم الاب واللقب	المحلة ورقم الدار	الرقم	الاسم واسم الاب واللقب	المحلة ورقم الدار
١	نولو ساسون	طاطوان ١٤١/٧٣	٣٣		
٢	ساسون شعيا	كذا	٣٤		
٣	كرجية "	"	٣٥		
٤	دبزي "	"	٣٦		
٥	عبدالله عزرا جوري	طاطوان ١٤٠/١٣٩	٣٧		
٦	سليمه ناحيوم	" "	٣٨		
٧	نعيم خضوري	" ١٤١/٧٥	٣٩		
٨	متانا خضوري	" "	٤٠		
٩	عايد منير	" "	٤١		
١٠	نظيمة اسحق	" "	٤٢		
١١	منير شاؤل	" ١٤٥/١٤٧	٤٣		
١٢	سحه سليمان	" "	٤٤		
١٣	شاؤل اسحق	" "	٤٥		
١٤	حبيبة حسقيل	" "	٤٦		
١٥	داود منشي	" ١٥٥/٧٤	٤٧		
١٦	دبزي اسحق	" " "	٤٨		
١٧	شاؤل منشي	" "	٤٩		
١٨	سحه عزرا	" "	٥٠		
١٩	عبدالله منشي	" "	٥١		
٢٠	سنورة سالم	" "	٥٢		
٢١	ابراهيم حكولي	" "	٥٣		
٢٢	سحه منشي	" "	٥٤		
٢٣	منشي الياهو سلم	" "	٥٥		
٢٤	تفاحة ابراهيم	" "	٥٦		
٢٥	نوري منشي	" "	٥٧		
٢٦	يعقوب منشي	" "	٥٨		
٢٧	سالم خضوري	" ١٤٨/٥٥	٥٩		
٢٨	نجية حسقيل	" "	٦٠		
٢٩	يوسف خضوري	جديد حسن باشا ١٨/٥	٦١		
٣٠	دلو نسيم	طاطوان ١٤٣/١٧٣	٦٢		
٣١	رؤف خضوري	" "	٦٣		
٣٢	مسعودة رحمين	" "	٦٤		

كنيس شكر

قائمة اسماء الاشخاص الذين ينبغي حضورهم يوم الخميس الموافق ١٥٠/٧/١٢ في كنيس مئير طويق

الرقم	الاسم واسم الاب واللقب	المحلة ورقم الدار	الرقم	الاسم واسم الاب واللقب	المحلة ورقم الدار
١	صيون عبد العزيز	حنون الكبير ١٦/١٢٤	٣٣	حبيبة ساسون	حنون صغير ١٢٥/١٦٠
٢	نجية صالح	" "	٣٤	شمعون اسحق	" "
٣	صالح شاؤل	عبيد ١٤٠/١٤٠	٣٥	صالح الياهو	" كبير ١٢٤/٣
٤	روزه الياهو	" "	٣٦	لولو يعقوب	" "
٥	حنه اسحق	" "	٣٧	يعقوب صالح	" "
٦	خضوري ابراهيم	" ١٤٠/٤٥	٣٨	ابراهيم "	" "
٧	نعيم ابراهيم	" "	٣٩	عزرا شاؤل اصلان	حنون صغير ١٤٣/٤
٨	ناجي "	" "	٤٠	رجينة شمعون	" "
٩	اسحق "	" "	٤١	الياس عزرا	" "
١٠	راشيل "	" "	٤٢	شاؤل الياهو	عبيد ١٤٥/٦١
١١	ديزي "	" "	٤٣	لولو يهودا	" "
١٢	ابراهيم حوكي صوراني	" "	٤٤	روبين شاؤل	" "
١٣	هارون منشي	" ١٢٥/١٥	٤٥	ابراهيم "	" "
١٤	يوسف ابراهيم شالوم	ابو شبل ١٥٧/٦٨	٤٦	ساسون موشي	حنون صغير ١٤٣/٤
١٥	سعيدة فرايم	" "	٤٧	مارسيل مئير	" "
١٦	فرايم عبود ملكة	حنون صغير ١٢٥/٦٩	٤٨	عزرا داود	حنون صغير ١٤١/٥٤
١٧	نورية حسقيل سيوحه	" "	٤٩	كحيلة يوسف	" "
١٨	داود روبين	" ١٢٤/٩	٥٠	صيون خضوري	خالدية ١٣٥/١/٤
١٩	متانه يوسف	" "	٥١	جوليت الياهو	" "
٢٠	فرحة داود	" "	٥٢	الياهو داود	" ١٣٥/١/١٤
٢١	موشي عزرا	" ١٢٥/٦٩	٥٣	استير يعقوب	" "
٢٢	كرجية خضوري	" "	٥٤	ناحوم الياهو	" "
٢٣	هارون موشي	" ١٢٤/٣٤	٥٥	موشي سلمان	حنون صغير ١٢٥/١٣٩
٢٤	شاؤل "	" "	٥٦	سلمان ابراهيم	" ١٢٥/٩٩
٢٥	صيون اسحق	" "	٥٧	صبيحة ابراهيم	" "
٢٦	يازي صالح	حنون كبير ٦٤/٢٤٨	٥٨	يوسف هارون	عبيد ١٤٥/٥٤
٢٧	البير نسيم	عبيد ١٤٠/٥٠	٥٩	كرجية برزخ	حنون صغير ١٢٥/٨٢
٢٨	حلاوة شلومو	حنون صغير ١٢٥/٦٨	٦٠	سميحه هارون	" "
٢٩	داود ابراهيم	" ١٢٥/١٢٠	٦١	يوسف صالح الياهو	" كبير ١٢٤/٣
٣٠	افرايم الياهو صالح	ابو شبل ١٥٧/٦٨	٦٢	موشي داود	تورات ١٤١/٥٥
٣١	كرجية شاؤل	" "	٦٣	حنه داود	" "
٣٢	ساسون ناحوم	حنون صغير ١٢٥/١٠٠	٦٤		

رئاسة الطائفة الاسرائيلية
بغداد

[illegible]

الرقم	الاسم واسم الاب واللقب	المحلة ورقم الدار	الرقم	الاسم واسم الاب واللقب	المحلة ورقم الدار
١	[illegible]	[illegible]	٦٦		
٢	[illegible]	[illegible]	٥٦		
٣	[illegible]	"	٥٦		
٤	[illegible]	"	٣٦		
٥	[illegible]	[illegible]	٧٦		
٦	[illegible]	" "	٨٦		
٧	[illegible]	" [illegible]	٨٦		
٨	[illegible]	" "	٠٤		
٩	[illegible]	" "	١٤		
١٠	[illegible]	" "	٢٤		
١١	[illegible]	" [illegible]	٦٤		
١٢	[illegible]	" "	٤٤		
١٣	[illegible]	" "	٥٤		
١٤	[illegible]	" "	٣٤		
١٥	[illegible]	" [illegible]	٧٤		
١٦	[illegible]	" " "	٨٤		
١٧	[illegible]	" "	٩٤		
١٨	[illegible]	" "	٠٥		
١٩	[illegible]	" "	١٥		
٢٠	[illegible]	" "	٢٥		
٢١	[illegible]	" "	٦٥		
٢٢	[illegible]	" "	٤٥		
٢٣	[illegible]	" "	٥٥		
٢٤	[illegible]	" "	٣٥		
٢٥	[illegible]	" "	٧٥		
٢٦	[illegible]	" "	٨٥		
٢٧	[illegible]	" [illegible]	٩٥		
٢٨	[illegible]	" "	٠٣		
٢٩	[illegible]	[illegible]	١٣		
٣٠	[illegible]	[illegible]	٢٣		
٣١	[illegible]	" "	٦٣		
٣٢	[illegible]	" "	٤٣		

كنيس ـــــــ

قائمة اسماء الاشخاص الذين ينبغي حضورهم يوم الخميس الموافق ١٣/٧/٢٠٥٠ في كنيس مئير طويق

الرقم	الاسم واسم الاب واللقب	المحلة ورقم الدار
١	ابراهيم حسقيل ابراهيم	فرح الله ١٤١/٢٧
٢	فرحة الياهو	كذا
٣	موشي سيمون	" " ١٥١/١٢٢
٤	يعقوب شميل	" " ١٤٨/٣٤
٥	سليم اسحق	" " ١٥١/١٢٢
٦	نعيمة سلمان	" "
٧	يوسف سلمان ابراهيم حياني	" " ١٥١/١٢٠
٨	هيلة ابراهيم شالوم	" "
٩	مريم اسرائيل	" "
١٠	اسحق يعقوب	" " ١٤٤/١٦٣
١١	بيرتسه شمعون	" "
١٢	يوسف يعقوب اسرائيل	" " ١٥٤/٦
١٣	يعقوب اسرائيل	" "
١٤	يسو شالوم	" "
١٥	شالوم يعقوب	" "
١٦	استير شمو	" "
١٧	افرايم موشي حكاك	" " ١٥١/٦٨
١٨	عوديه حسقيل	" "
١٩	ملكة يوسف	" "
٢٠	يوسف موشي	" " ١٥٢/١١
٢١	ريمه عبدالله	" "
٢٢	عيناتيل مردخ	كولات ٢٤٢/٥٦
٢٣	تحية داود	" "
٢٤	عزرا الياهو يامين	فرح الله ١٤٤/٢٢٢
٢٥	لولو يتحسان	" "
٢٦	داود الياهو يامين	" "
٢٧	لولو " "	" "
٢٨	ناجي ابراهيم	" " ١٥١/٧٨
٢٩	سعده ابراهيم	" "
٣٠	لولو سلمان	" "
٣١	سيون يعقوب	طاطوان ١٥٥/٧٤
٣٢	سليم روبين خه حنينا	فرح الله ١٥٤/١٣
٣٣	طوبة يامين	فرح الله ١٥٤/١٣
٣٤	عبد العزيز هارون	" " ١٤٨/١
٣٥	كرمة شمعون	كذا
٣٦	بنيامين هارون الميا	"
٣٧	ابراهيم الياس يوسف	" " ١٤٨/٣٥
٣٨	[illegible]	" " ١٥٠/٦٣
٣٩	ابراهيم رحمين ناحوم	" " ١٤٤/١٤٣
٤٠	سلمان رحمين	كذا
٤١	ابراهيم سمون ابراهيم	" " ١٤٠/٦٦
٤٢	خاتون يوسف عيسه	" "
٤٣	رئاسة الطائفة الاسرائيلية	
٤٤	بغداد	
٤٥		
٤٦		
٤٧		
٤٨		
٤٩		
٥٠		
٥١		
٥٢		
٥٣		
٥٤		
٥٥		
٥٦		
٥٧		
٥٨		
٥٩		
٦٠		
٦١		
٦٢		
٦٣		
٦٤		

كنيس عزرا داود

قائمة اسماء الاشخاص الذين ينبغي حضورهم يوم السبت الموافق ١٣/٧/١٩٥٠ في كنيس مئير طوبي

الرقم	الاسم واسم الاب واللقب	المحلة ورقم الدار
١	سعيدة داود شكرجي	بتاوين ١٤٠ / ١/١٢
٢	مئير اسحق	كسدا
٣	جميلة يهوذا	بتاوين ٣٥ ب/١/٨
٤	حسقيل موشي	" ٢٠ ب/١٢١
٥	نعيمة شاؤل	" "
٦	عزرا شاؤل موشي	الموراق ٢/٢/٧
٧	رافيل صيون	" "
٨	صالح داود	الحي ١/١٧/٣٣٥
٩	بيرتين حسقيل	" "
١٠	ساسون منشي	اورفلي ١/٩/١٤
١١	حبلة نسيم	" "
١٢	روجر عمانوئيل ملكي	شارع تونس ١/٥٣٩
١٣	انور شاؤل ساعات	اورفلي ١٠ ط/١/٩
١٤	مريم صيون	" "
١٥	حلوة يعقوب	" "
١٦	لولو يوسف منير	علوية ٥/١/١٠
١٧	عيوبة يوسف	علوية "
١٨	موشي موشي	سفلي ٢ ب/١/٩
١٩	غزالة سمانطوب	" "
٢٠	باروخ رحمين	" "
٢١	حبيبة عبدالله	" "
٢٢	ساسون هارون	بتاوين ٢/٥١/٢٠
٢٣	حبيبة رفائيل	" "
٢٤	ادور نسيم عبه حي	" ٣٥ ب/١/٨
٢٥	ماجد ولين نسيم	" "
٢٦	فؤاد الياهو شماش	" "
٢٧	رحمين شاؤل	" ١٠ ه/٢
٢٨	كرجمة روبين	" "
٢٩	داود سلمان كباي	مسيح ٣٥/٧/ ١٣٣
٣٠	نعيمة مراد "	" "
٣١	سعيدة داود سلمان	" "
٣٢	سلمان " "	" "

الرقم	الاسم واسم الاب واللقب	المحلة ورقم الدار
٣٣	ادور حسقيل دنكور	مسيح ٣٥/٧/١٣٢
٣٤	ساسون يوسا	بتاوين ١/٨/١
٣٥	خاتون يعقوب	" "
٣٦	حسقيل يوئيل	" "
٣٧	يعقد لولو شاؤل	" "
٣٨	كرجي يعقوب يوسف	بارنا السعدون ١١ل٥٠ ١/٢
٣٩	عزيز موشي	" "
٤٠	نعيم كرجي يعقوب	" "
٤١	سوحه يعقوب	" "
٤٢	يوسف صيون	كراد الشرقية ٢٥/٢/١
٤٣	هارون شاؤل	بستان الخ ١/١٧/١٨٤
٤٤	حاكولي موشي	عمارسيح ابكار ١٨٨/١٨
٤٥	نسيم موشي	" "
٤٦	موشي سالم	" "
٤٧	لولو نسيم	" "
٤٨	ريمه موشي	" "
٤٩	حبيبة موشي	
٥٠		
٥١		
٥٢		
٥٣		
٥٤		
٥٥		
٥٦		
٥٧		
٥٨		
٥٩		
٦٠		
٦١		
٦٢		
٦٣		
٦٤		

كنيس

قائمة اسماء الاشخاص الذين ينبغي حضورهم يوم _____ الموافق _____ في كنيس مئير طويق

الرقم	الاسم واسم الاب واللقب	المحلة ورقم الدار	الرقم	الاسم واسم الاب واللقب	المحلة ورقم الدار
١			٣٣		
٢	سلمان صالح موشيح	تحت التكية ١١٧/٨	٣٤	حسقيل صيون دبي	تكية ١١٧/٢
٣	داود سلمان موشيح	" "	٣٥	سليمه عزرا بطاط	" "
٤	يعقوب نعيمة سلمان	" "	٣٦	هيلة " "	" "
٥	يعقوب معتوق يوسف	سوق الغزل ١٧٧/١٥٦	٣٧	عزرا يوسف حسقيل	" "
٦	طوبة يهودا حسقيل	" "	٣٨	سعيدة حسقيل	" "
٧	يهودا حسقيل حيو	" "	٣٩	البير يعقوب كبسان	" ١١٣/٨١
٨	رينة يهودا حسقيل	" "	٤٠	سيرافين صديق زكريا	" "
٩	روزه داود يوسف	ليلم "	٤١	اسحق منشي عوبديا	عقد بحر ١١٥ [illegible]
[illegible]	اسحق يوسف اسحق	امام طه ١١٠/٢٠	٤٢	جوليت اسحق منشي	" "
١١	عبد الله داود عبد النبي	تحت التكية ١١٣/٧٠	٤٣	ريمه " "	" "
١٢	ماركريت عزرا عبد النبي	" "	٤٤	ابراهيم " "	" "
١٣	عزرا باروخ عبد النبي	" "	٤٥	لولو عبود عوبديا	" "
١٤	بيرتين " "	" "	٤٦	صالح يعقوب رحيمه	راس القرية ١١٣ [illegible]
١٥	ناحوم " "	" "	٤٧	ناجي دانيال طاطي	تكية ١١٣/٦٥ [illegible]
١٦	فريحه شلومو حييم	" "	٤٨	ليمة صيون معلم	" "
١٧	شمعون موشي جلبي	" ١١٥/٥٢	٤٩	حنه موشي طاطي	" "
١٨	جوليت عبد الله حنكل	" "	٥٠	كرجي حسقيل شيخ عودة	" "
١٩	عزرا حبيب بيخور	" ١٠٥/٤٣	٥١	نعيمة ابراهيم دعبول	" "
٢٠	ساسون عزرا بيخور	" "	٥٢	موشي حسقيل "	" "
٢١	جحلة نونو بلاص	" "	٥٣	لولو داود كردي	" "
٢٢	هارون ناحوم اوسي	" ١٠٥/٤٣	٥٤	حسقيل موشي شابي	" ١١٣/١٤٠
٢٣	دوريس هارون اوسي	" "	٥٥	كرجية حوكي سبوحه	" "
٢٤	نظيمة عزرا جوهرجي	" "	٥٦	نعيم الياهو "	عقد بحر ١١ [illegible]
٢٥	حسقيل يوسف حسقيل	عقد بحر ١١٤/١٤	٥٧	سمحه حييم قصاب	" "
٢٦	نعيمة يوسف "	" "	٥٨	عزيز الياهو داود	تكية ٣ [illegible]
٢٧	رينة " "	" "	٥٩	نظيمة صيون ساسون	" "
٢٨	سلمان عزرا رحمين	تحت التكية ١١٤/١٤	٦٠	ناجي الياهو داود	" "
٢٩	نفاحة سلمان اغا	" "	٦١	مريم صيون ساسون	" "
٣٠	ساسون داود قحطان	" ١٠٣/٣٥	٦٢	موشي يوسف شمعون	" [illegible]
٣١	داود سلمان نسيم	راس القرية ١٧٥/٣٥	٦٣	ايليا مئير عبودي	[illegible]
٣٢	عايد عزرا حسقيل	" "	٦٤	جوليت ايليا مئير	
[illegible]	[illegible]	" "		[illegible]	

[illegible]

[illegible]

الرقم	الاسم واسم الاب واللقب	المحلة ورقم الدار	الرقم	الاسم واسم الاب واللقب	المحلة ورقم الدار
١	[illegible]	[illegible]	٦٦	[illegible]	[illegible]
٢	[illegible]	[illegible]	٣٦	[illegible]	[illegible]
٣	[illegible]	[illegible]	٥٦	[illegible]	[illegible]
٤	[illegible]	[illegible]	٣٦	[illegible]	[illegible]
٥	[illegible]	[illegible]	٧٦	[illegible]	[illegible]
٦	[illegible]	[illegible]	٨٦	[illegible]	[illegible]
٧	[illegible]	[illegible]	٩٥	[illegible]	[illegible]
٨	[illegible]	[illegible]	٠٣	[illegible]	[illegible]
٩	[illegible]	[illegible]	١٣	[illegible]	[illegible]
[illegible]	[illegible]	[illegible]	٢٣	[illegible]	[illegible]
١١	[illegible]	[illegible]	٦٣	[illegible]	[illegible]
١٢	[illegible]	[illegible]	٣٣	[illegible]	[illegible]
١٣	[illegible]	[illegible]	٥٣	[illegible]	[illegible]
١٤	[illegible]	[illegible]	٣٣	[illegible]	[illegible]
١٥	[illegible]	[illegible]	٧٣	[illegible]	[illegible]
١٦	[illegible]	[illegible]	٨٣	[illegible]	[illegible]
١٧	[illegible]	[illegible]	٩٣	[illegible]	[illegible]
١٨	[illegible]	[illegible]	٠٥	[illegible]	[illegible]
١٩	[illegible]	[illegible]	١٥	[illegible]	[illegible]
٢٠	[illegible]	[illegible]	٢٥	[illegible]	[illegible]
٢١	[illegible]	[illegible]	٦٥	[illegible]	[illegible]
٢٢	[illegible]	[illegible]	٤٥	[illegible]	[illegible]
٢٣	[illegible]	[illegible]	٥٥	[illegible]	[illegible]
٢٤	[illegible]	[illegible]	٣٥	[illegible]	[illegible]
٢٥	[illegible]	[illegible]	٧٥	[illegible]	[illegible]
٢٦	[illegible]	[illegible]	٨٥	[illegible]	[illegible]
٢٧	[illegible]	[illegible]	٩٥	[illegible]	[illegible]
٢٨	[illegible]	[illegible]	٠٣	[illegible]	[illegible]
٢٩	[illegible]	[illegible]	١٣	[illegible]	[illegible]
٣٠	[illegible]	[illegible]	٢٣	[illegible]	[illegible]
٣١	[illegible]	[illegible]	٦٣	[illegible]	[illegible]
٣٢	[illegible]	[illegible]	٣٣	[illegible]	[illegible]

برق ١٢١

برقية داخلية

الرقم

نوع البرقية

وقت التسجيل

وصلت في الساعة ١٠ الدقيقة ١١

مع ١٠ الساعة مع قبل

عدد الكلمات ١٢٢ التعليمات الادارية التاريخ ١٩ دائرة الاصدار

الى حضرة رئيس الطائفة الاسرائيلية بغداد

سيدي أننا يهود العمارة اسقطنا
جنا سينا قبل ثلاثة اشهر ونصف وارسلت
استمارتنا بتاريخ ٤/١٦ واكملنا كافة معاملاتنا
وبرائة الذمة ارسلت الى مديرية السفر

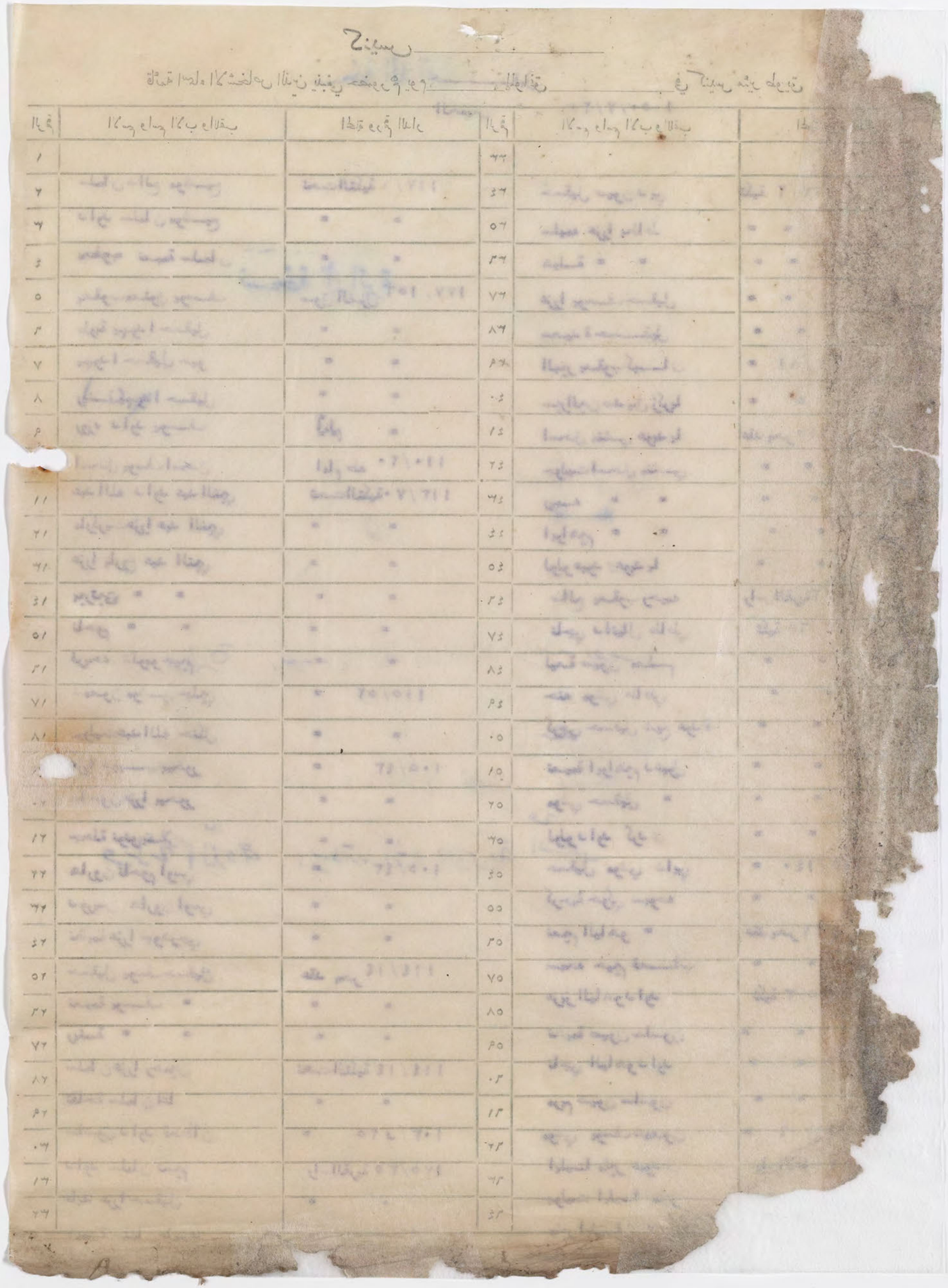

برق ٩

برقية داخلية واردة

(٢)

الرقم ——

نوع البرقية ——

وقت تسجيلها ——

ختم الدائرة

وصلت في الساعة —— الدقيقة ——

من —— أعلمت من قبل ——

عدد الكلمات —— التعليمات الادارية —— التاريخ —— دائرة الاصدار ——

الى

بتاريخ ١١/٧ وبرقم ٩٢٩٢ مع العلم

ان قسماً من الاستمارات المذكورة ابعدوا

اصحابها بتاريخ ٧/٢ وبقينا ننتظر من امر

تسعيدنا فنسترحم تعجل بسفرنا لاننا

اصبحنا بحالة سيئة جداً

برق ٩

برقية داخلية واردة

الرقم _____

نوع البرقية _____

وقت تسجيلها _____

٢

ختم الدائرة

وصلت في الساعة _____ الدقيقة _____

من _____ اعتمد من قبل _____

عدد الكلمات _____ التعليمات الادارية _____ التاريخ _____ دائرة الاصدار _____

الى

وان تأخرنا سيكون اغلبنا لا يملك قوت يومه
وحتى اجور سفره فنسترحم عطفكم بمساعدتنا
وتتم الخير موفقين معنونة معالي وزير الداخلية
ومكررة لسعادة مدير الشرطة العام وسعادة
مدير السفر والجنسية وحضرة رئيس الطائفة
الاسرائيلية عزوري دانيل دكتور يعقوب

برق ٩

فية داخلية واردة

الرقم _____

نوع البرقية _____

رقم التسجيل _____

ختم الدائرة

وصلت في الساعة _____ الدقيقة _____

مع _____ اسم المسجل مع قبل _____

عدد الكلمات _____ التعليمات الادارية _____ التاريخ _____ دائرة الاصدار _____

الى

شاؤل دانيل، حسقيل عبد الله، اليشاع روبن
داود عبدو، يعقوب يهودا، خضوري ابراهيم
شاؤل هارون، قسم من يهود الصارة

رئاسة الطائفة الإسرائيلية
في بغداد

رقم التلفون { ٣٥٣١ الرئيس
٥٤٥٢ السكرتير

نسخة ثانية

الرقم _____ الموضوع _____

(١٦٤)

التاريخ ١٢/٥/١٩٥٥

بيـــان مـــن
رئاسة الطائفة الاسرائيلية ببغـــداد

نرجو الفات نظر ابناء الطائفة الى ان جميع التعليمات والايضاحات تصدر من قبل رئاسة هذه الطائفة ببيانات موقعة ومختومة بختم الطائفـــة لذا نرجو الاهتمام بملاحظة البيانات الصادرة بالصورة المذكـــورة والاعتماد عليها وحدهـــــا .

رئاسة الطائفة الاسرائيلية
بغداد

حسقيل شمطوب
رئيس الطائفة بالنيابـــة

رئاسة الطائفة الاسرائيلية
في بغداد
رقم التلفون { ٣٥٣١ / ٥٤٠٢

الرقم : .....

التاريخ : ١٩٥٠/٥/٢٦

نسخة الدائرة

الموضوع :

اعـــــــــلان

رغبة في تنظيم اعمال استقاط الجنسية وحفظا لسير اعمال رئاسة الطائفة بانتظام فقد تقرر فصل هاتين الادارتين بصورة تامة حيث خصص مقر خاص للمراجعات لتسيير امور لجنة استقاط الجنسية والتصديق وذلك في البناية المقابلة لرئاسة الطائفة والمعروفة بأسم (الاتيلية) .

فعليه يرجى من الجميع عدم مراجعة ديوان رئاسة الطائفة نهائيا بشأن اعمال استقاط الجنسية وحصر كل مراجعة او استفسار يتعلق باستقاط الجنسية في بناية الاتيلية وذلك حفظا لتسيير الامور بانتظـــــام .

رئاسة الطائفة الاسرائيلية

رئيس الطائفة بالنيابة

رئيس المجلس البلدي

للمتقد / استقاط

رئاسة الطائفة الاسرائيلية
في بغداد
رقم التلفون ٣٥٣١ / ٥٤٥٢

الرقم : ١٤٢٨
التاريخ : ١٩٥٠/٦/٢٣

(١٦٥)

الموضوع :

لاخواننا ابناء الطائفة الكـــــرام

يهمنا جدا ان نستلفت انظار الجمهور الكريم الى مايأتي :-

اولا — ان عددا كبيرا من اخواننا رجالا ونساء واطفالا اعتادوا التجمهر امام مدرسة مسعودة شمطوب بجماعات غفيرة . وفي الايام الاخيرة صرنا نلاحظ ان بعض العائلات اخـــذت تذهب الى المطار المدني للتفرج على المسافرين .

ان مثل هذا التجمهر اصبح يضر ضررا كبيرا بالمصلحة العامة لانه اولا يخل بالنظام والهدوء وثانيا يؤثر تأثيرا سيئا على سير الامور مما يخشى من عواقبـــه .

فعليه ترجو ابناء طائفتنا تجنب التجمهر في باب كهين مسعودة شمطوب وخاصة الامتناع عن زيارة المطار حرصا على المصلحة العامـــة .

ثانيا — تعلمون حضراتكم انه قد وصل الى بغداد عدد كبير من اخواننا سكان الشمال ونزلوا في مدرسة منشي صالح وهم بأمس الحاجة الى مساعدة ارباب الثروة والسخاء من اخوانهم يهود بغداد . وقد تشكلت لفرض اعاشتهم والاعتناء بهم لجنة خاصة نترجو من اصحاب الثروة والكرم ان يتفضلوا تبرعاتهم الى الموظف الخاص من جمعية عوزري دليم الموجود في مدرسة منشي صالح . والارجح ان تكون التبرعات بصورة نقود او من المعلبات التي يمكن الاستفادة منها مـــع الامتناع من تقديم الاطعمة السريعة التلـــف .

حزقيل شمطوب
رئيس الطائفة بالنيابـــة

(١٦٦) ٤٥٧ بغداد

سيدي ومولاي صاحب المعالي حسقيل شنوب الهرم

بعد تقبيل اياديك الكريمه وادعوا الله ان يلبسك ثوب الصحه والعافيه والهناء والله
يحفظك من طوارق الزمان ويجعلك ذخراً لنا والله يطول عمرك مولاي
اننا قد ذهبنا الى البصره وشاهدنا ابنتنا هناك ولكن انها مطلوبه مبلغ وليس
تتمكن تنزل لبغداد والذي سبب خلاصه مطلوبه زوجها اخليف ابن عزوري
وان الجمعيه في البصره قد طلقوها منه بواسطة الحكومه وان رئيس الطائفه والجمعيه
في البصره قالو لنا ان قضيتكم صايرة في بغداد ولازم تنزلون لبغداد وتخبرون
رئيس الطائفه وهو يعمل لكم حاره لعودة ابنتكم اليكم :
فيا مولاي اننا اصبحنا في قلق على ابنتنا وحالنا حال الضيم ونحن ما عندنا احد
غير الله وثم انته ويا مولاي هذه المصوه مأتيه سيفر لا يعادلها وهاي ابنتنا
وحده وان اخوانها اطفال والليل والنهار يبكون وحاشا ثم حاشا غيرتك
ووجدانكم يقبل ان تبقى بنتنا طعماً لهذه الأمور الخبيثه ونسترحم عطفكم
الأبوي ووجدانكم الطاهر ان تعملونه صورة حال وتسحبوا البنت مهما كلف الامر
واننا من ناس اشراف وان والدها عزره ابراهيم شاتي ابن اخو اسحاق شاتي
واننا ليس لنا ناصر ولا معين ولا وسيط سوى الله ومعاليكم والله لا يضيع
اجر المحسنين

خادمتكم

~~ساره بنت دانيل~~

ساره دانيال

الى سيدتنا الطائفه
حسبما تعلمين

٢١٦٧

رئاسة الطائفة الاسرائيليـــــــــة

كركـــــــوك

القافلة الاولى تحضر بغـــــــداد صباح الخميـــــــس

سكرتير الطائفة الاسرائيلية

سليم خبـــــازة

سكرتير الطائفة الاسرائيلية ببغداد

رئاسة الطائفة الاسرائيلية

في العمارة

الموضوع: ارسال سفري تورا مع المصاحف

العدد - ١٠

التاريخ - ٢/٧/١٩٥٠

سيادة رئيس الطائفة الأسرائيلية في بغداد

المحترم

تحية واحتراماً

سبق واستحصلنا امراً من سعادة متصرف اللواء بالسماح لنا بنقل سفري تورا مع المصاحف الى بغداد. واخيراً اجتهدنا لأرسالها الى البصرة. ونظراً لصدور امر سفر الجماعة الى بغداد. فقد اضطررنا لأرسالها معهم لطرفكم. وعليه نرسل لكم قائمة طيه من ابراهيم نحاس نرجو استلامها منه ومنشكركم. مع ابداء المساعدات الممكنة له حسب معروضاته التي سيعرضها لمقامكم رجاء. والتفضل باعلامنا بالأستلام ودمتم بأحترام.

القائم باعمال

رئيس الطائفة الأسرائيلية في العمارة

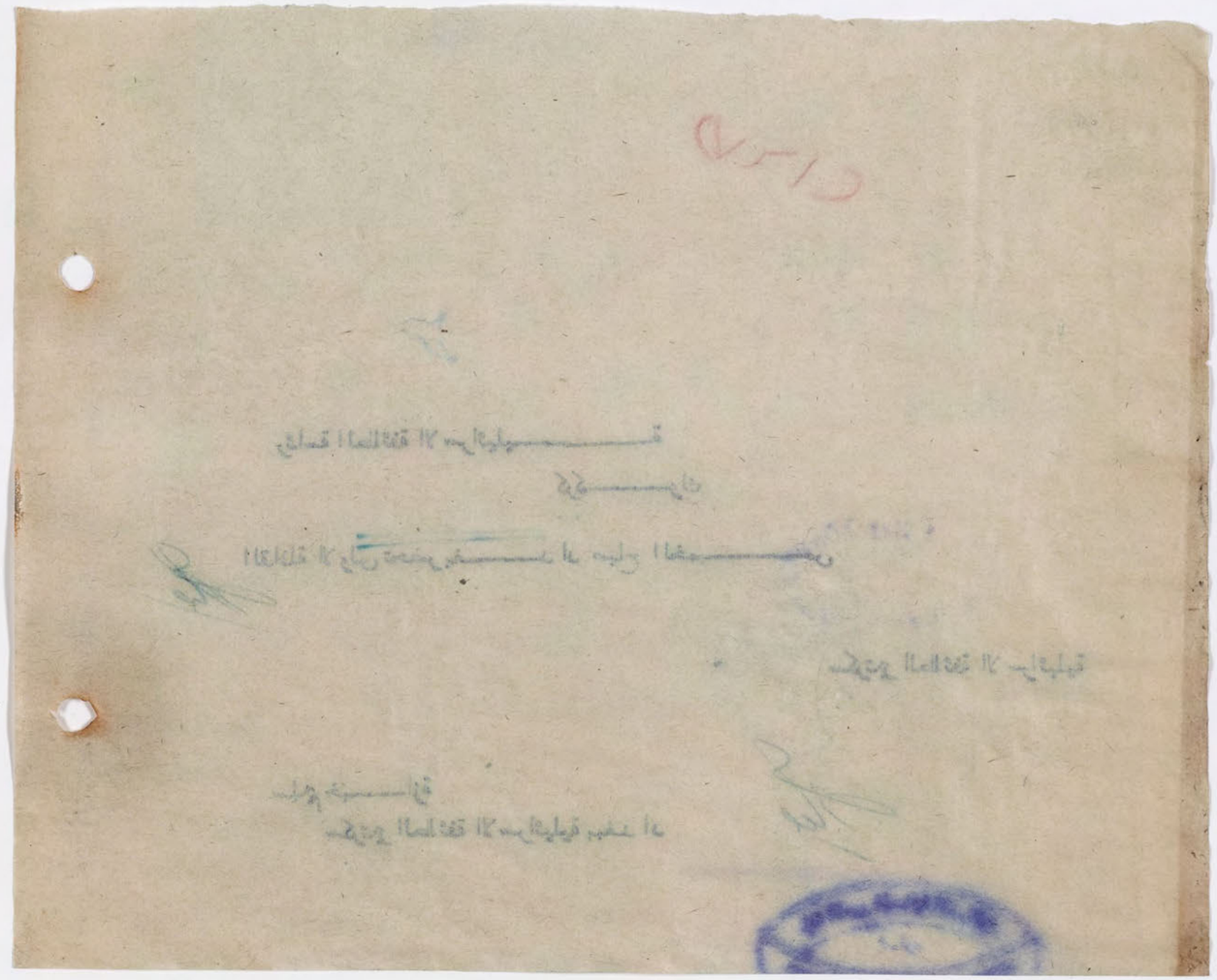

قلعة صالح الاحد ٢/٧/١٩٥٠

لحضرة الموقر رئيس الطائفة الاسرائيلية المحترم

تحية واحتراماً

سيدي

بكتابي هذا جئت اليكم شاكياً عن حالة يهود قضاء قلعة صالح اليامين حيث انه صار لهم اكثر من ثلاثة اشهر من اسقطوا جنسياتهم واكملوا معاملاتهم المتعلقة بالتسقيط وبقوا ينتظرون امر التسفير من ذلك الحين تركوا جميع اعمالهم وحوانيتهم ولم يبق لهم عملاً يرتزقون منه وباعوا جميع اثاثهم البيتية واخذوا يقتاتون منها ولهذا لم يبق لديهم الان من الدراهم ولا المال وبقوا على رحمة الله فقط ومن بين هؤلاء الاشخاص الذين اسقطوا جنسياتهم يوجد تقريباً خمسة عشر شخصاً لا يوجد لديهم حتى اجرة السفر الى بغداد اذا جاء تسفيرهم ولا يوجد عندهم مصرف او اجرة السفر للطائرة. ولهذا جئت اعلم حضرتكم انه يوجد في مدينتنا تورات وهي ليس (قوديش) ومسجلة بالطابو باسم الشخص يوسف حوكي وانا اخبرته بان يبيع هذه التورات لمساعدة المعوزين ولكن قال لي انا لم اتمكن من بيعها الى ان يأتي كتاب من رئيس الطائفة الاسرائيلية في بغداد ويأمرني بالبيع وتبلغ قيمتها مع الاثاث ما يقارب (٤٠٠ دينار) الرجاء من حضرتكم تعلمونا بكتاب مستعجل عن بيعها لمساعدة المعوزين.

سيدي نعلمكم ايضاً انه يوجد تورات ثانية غير هذه التي ذكرتها وهي متروكة للوقف وقبل ان تشيد التورات الجديدة كانت تستعمل والان هي مهجورة ويمكن الاستعاضة بها عن التورات الجديدة كما كانت قبلاً. وايضاً نعلم حضرتكم يوجد لدى الشخص المدعو يعقوب عيودي مبلغ مال دراهم مال (كوليل) من قبل خمسة عشر سنة تقريباً ولا يوجد شخص بالقلعة من يحاسبه او يذكره عن الموجود الذي عنده

٥٠/١٤٤١ م
١٩٥٠/٧/٧

منشور من رئاسة الطائفة الاسرائيلية ببغداد
الى كافة جماعات الطائفة الاسرائيلية في الالويـــــة

ترجو جلب انتباهكم الى القواعد التالية راجين ملاحظتها بكل دقة :-

اولا — يرجى الامتناع نهائيا عن التوصية باي من افراد الطائفة الذين استقبل جنسيتهم بالسفر الى بغداد بغية تصديره مالم تستلموا موافقة رئاسة الطائفة ببغداد تخويلها لو برقيا حتى ولو فهم لديكم بأن معاملة تصديرهم قد وصلت الى مراجعها النهائية اذ كثيرا ما يماطل افراد الطائفة بمغادرة السفر من بلدانهم الى بغداد دون ان تكون معاملاتهم منجزة ودون ان يكون للطائفة ببغداد الوسائل اللازمة لايوائهم حتى يحين موعد تصديرهم .

ثانيا — ترجو ان يكون معلوما لديكم بأنه على الشخص المغادر عند جنسيته والمتأهب للسفر ان يتحاسب مع مصارف النقل بالبصرة عند مجيئه الى بغداد وبخلافه سيبقى في بغداد بدون مأوى الى ان يكمل ثانية مصارف النقل .

ثالثا — ترجو من جميع من يعنيه الامر مراعاة ما يلي " فلاده واملنا ان يتعاون الجميع معنا للتمكن من تسيير امور التصدير بانتظام وتفادي كل ما من شأنه خلق المصاعب والمتاعب من اللهُ التوفيـــــق .

حزقيل داود صالح
رئيس الطائفة اليهوديـــة

للحفظ / اشتاط

٧/٦/ع

واما شخصيا لم استطع ان اكلمه بذلك وكذلك يرجد مبلغ ثمان (قبوت) من عهد قبل عدة سنوات عند الشخ يوسف عزرك داله هذه المبالغ اذا لم تقدم للقاعده الان لم تنفع تنفع بهذا اليوم العصيب فبعد اي يوم تنفع ؟ ولهذا جئت اعلم حضرتكم بان تعرفوه هؤلاء الاشخاص بذلك بكتاب حتى يتعين للقاضي لدى حالة اليهود يدفع لهم وكذلك لا يوجد احد من بينهم من يتكلم باسمهم او يعين لهم محامي للقاعده ايضا لا يوجد احد من كبار المدينة الذي يتكلم باصرهم او ساعدتهم واذا كبار المدينة لم يساعدوا فضعفاء مدينتهم من يساعدهم ! ولهذا استحلم من فضلكم انه تصدروا اليكم بالامر حيث لم يبق لديهم حيلة يعتمدون عليه غير الله وانتم وحدا ولهذا ارجو الاسراع بالرد وارسال الجواب سريعا " بأقرب وقت ممكن ولكذلك تعلموه الى امر تقديم وتعلموه بكم اكثر من قدرهم هذا ولكم مزيد الشكر واعيد من الباري ان يحفظكم ويكلل اعمالكم بخير والسلام ودمتم سالمين

معلم فاضل صالح
ابراهيم صالح دوري

الموصل
١- موصل
٢- عمادية
٣- زاخو
٤- دهوك
٦- عقرة

اربيل
١- كويسنجق
٢- راوندوز

كركوك
كفري

سليمانية
١- سليمانية
٢- حلبجة

ديالى
١- خانقين
٢- مندلي

الكوت

الحلة

الديلم
١- فلوجة
٢- عانه

العمارة
قلعة صالح

البصرة

٢) قلعة صالح

١) ناصرية
٢) ديوانية
~~السيد وائل~~
~~السيد وائل~~
٣) السيد وائل معاشي
وكيل الطائفة الاسرائيلية
كفري

٨٣٣١

صورة كتابكم المبلغ الينا

الى صالح يوسف نوري اربيل

بعد التحية والاحترام

لقد راجعنا كل من حنو نخشون من اهالي ديانه التابعة لقضاء رواندوز وكحكوك موشي من اهالي شروان التابعة لقضاء رواندوز يشتكون من الطابقات الواقعة ويرومون ترك مدنهم لاسقاط جنسيتهم وحيث انه يتعذر علينا نهائياً في الوقت الحاضر اسقاط جنسيتهم في بغداد اذ ان الانظمة المتبعة حالياً تتطلب ان يسقط كل شخص جنسيته في منطقته فقد رأيت ان التمسكم النظر في امرهم نظراً لما هو معروف لدينا لطفكم واهتمامكم. فعليه ارجو دراسة قضيتهم ومحاولة تمهيد السبيل لاسقاط جنسيتهم في رواندوز او اربيل بطريقة تكفل ضمان حريتهم وضمان راحتهم واني بانتظار جوابكم.

سكرتير رئاسة الطائفة
الاسرائيلية في
بغداد

طبق الاصل

٩٥٠/٧/٩

ط/٥٠/١٤٥٢

١١/٧/١٩٥٠

رئاسة الطائفة الاسرائيليـــة

العمـــارة

بعد التحية

بالاشارة الى كتابكم المرقم ١٠ والمؤرخ في ٢/٧/١٩٥٠
استلمنا (٣٨) ثمانية وثلاثين سيفرع المصاحف المرسلـــة
بصحبة ابراهيم بنحاس وقد اودعناها في كنيس مسعودة شمطوب تمهيـــدا
لارسالها مع المسافرين من اليهود المسقطة عنهم جنسيتهم غير انه نرجوكم
ملاحظة ان اجرة نقل كل سيفر هي خمسة دنانير كما ان اجرة نقل المصاحف
هي ٢٥٠ فلس للكيلو فعليه يرجى استحصال اجرة نقل السيفارم مـــن
اصحابها بالسرعة الممكنة لكي نتمكن من اجراء اللازم بشأنها كما نرجـــو
ارسال اجرة نقل المصاحف بعد جمعها من افراد الطائفة .
بانتظار جوابكم تفضلوا بقبول الاحـــــترام ؛

رئيس الطائفة بالنيابة
رئيس المجلس الجسمانـــي

للحفظ / اسفار

ع/٧/٦

نسخة الدائرة

ط/١٤٥٦/٥٠

١١/٧/١٩٥٠

حضرة الوجيه الفاضل السيد صالح عزرا ساسون المحترم

بعد التحية

استلمنا مع فائق الشكر قاصتين حديديتين على سبيل الاعارة لاستعمالها في كنيس مسعودة شمطوب .

هذا وتفضلوا بقبول فائق الاحترام ،

رئيس الطائفة بالنيابة
رئيس المجلس الجسماني

للحفظ / استاذ

٧/١١/٩

ط/٥٠/١٤٥٩

١٩٥٠/٧/١٤

سعادة مدير شرطة السفر والجنسية المحـــــترم

بغـــداد

بعد التحية

يروم كل من السادة خضوري الياهو وجوزيف ناري ويوسف دلح وداود زكريا وبدري كوهين وناجي دلح الموظفين في كمس مع طويـــــق (شعبة اسقاط الجنسية) السفر الى السليمانية لقضاء عطلة عيد الفطـــر المبارك ترويحا للنفس واكون في غاية الإمتنان لو تلطفتم بالنظر في امكـــان تزويدهم بوثيقة عدم تعـــــــرض .

وتفضلوا سعادتكم بقبول فائق الشكر والاحـــــترام ٤

رئيس الطائفة بالنيابة

رئيس المجلس الجسماني

للتنفيذ

٧/١٢/ع

ط/ ٥٠/١٤٦١

١٩٥٠/٧/١٢

لجنة الطائفة الاسرائيليـــــــة

للواء السليمانيـــــــة

بعد التحية والاحترام

لقد اعجبت حقا بالتنظيم الذي قمتم به في لوائكـــم بشأن تسفير الراغبين باسقاط جنسيتهم من افراد الطائفة وقد رأيت مـــن المناسب ان اسجل لحضراتكم شكري وتقديري للاتعاب التي تجشمتموهـــا متمنيا لحضراتكم التوفيق وكلي امل بأنكم ستواصلون مهمتكم هذه بنفس الهمـــة والنشاط.

هذا وتفضلوا بقبول فائق الاحـــــترام ٤

٧/١٢

المخلـــص

رئيس الطائفة بالنيابـــة

رئيس المجلس الجسمانـــي

٧/١٣/أ

نسخة الدائرة

ط/١٤٦٤/٥٠

١٩/٧/١٩٥٠

حضرة الفاضل السيد ابراهيم صالح دوري المحترم

معلم الطائفة الاسرائيلية

قلعة صالح

بعد التحية

بارشارة الى كتابكم المؤرخ في ٢/٧/١٩٥٠

لا مانع لدينا من بيع السيد يوسف حوكي الدار المسجلة باسمه والمتخذة توراة مع الاثاث الموجودة فيها بشرط ان يردنا اولا كتابا تحريريا موقعا من كافة يهود قلعة صالح مؤيدين بالموافقة على البيع .

هذا وتفضلوا بقبول فائق الاحترام

رئيس الطائفة بالنيابة

رئيس المجلس الجسماني

للحفظ / اسقاط

صورة الى —

حضرة الفاضل السيد يوسف حوكي المحترم — قلعة صالح

ن/١٧/٧

ط/٤٧٨/٥٠

١٩٥٠/٧/ ٢٥

سعادة مدير شرطة التحريات الفنية المحـــترم

بعد التحية

نرسل اليكم بطيه اصل عريضة رئيس الطائفة الاسرائيلية فـــي كويسنجق السيد نعيم حاخام اسحق المؤرخة في ١٩٥٠/٧/٢٣ للتفضـــل بالاطلاع وترجو اصدار اوامركم بأخذ طبع اصابع وردة ابراهيم ومنفشة ابراهيم اختي منشي ابراهيم الذين سبق لهم جميعا ان اجروا معاملة اسقاط جنسياتهم في كويسنجق وذلك بالنظر لسكنى البنتين المذكورتين في بغداد .

هذا وتفضلوا بقبول الاحـــــــترام ،

رئيس الطائفة بالنيابـــة
رئيس المجلس الجسماني

للحفظ اسقاط

٧/٢٥/أ

صفحة البيانات

٥٠/٨٤٨٥/ط

فقدان دفتر نفوس

١١٥٠/٧/٢٨

الى "-

سعادة مدير شرطة السفر والجنسية المحترم

نشهد ان دفتر نفوس نوري روبين الساكن في محلة طاطوان في الدار المرقمة ١٤١/٧٦ قد فقد في ادارة الطائفة فلما كان اسم الموما اليه قد ظهر في القوائم المعدة لتسجيله لدى لجنة التسقيط ارجو التفضل باعتبار هذه الشهادة بمثابة دفتر نفوسه المرقم ٩٨٥١ . المفقود لدينا .

رئيس الطائفة الأسرائيلية
بالنيابة
رئيس المجلس الجسماني

للحفظ الى حد

س

سرية الدائرة

ط/ ٥٠/ ١٤٨٦

١٩٥٠/ ٧/ ٢٧

حضرة الفاضل السيد سليم داود شماش المحترم
متدلي كنيس داود شماش.

بعد التحية والاحترام

نرجو احاطتكم علما بأننا سنحتاج الى ايواء حوالي ٣٥٠ شخصا من اهالي اربيل المسقطة عنهم الجنسية العراقية في كنيس (داود شماش) لمدة وجيزة ريثما يتيسر المحل اللازم لسكناهم في كنيس مسعودة شمطوب.

فعليه نرجو الايعاز الى معتمدكم في الكنيس المذكورة للسماح لهؤلاء الاشخاص بالدخول الى الكنيس المذكورة.

وتفضلوا بقبول الاحترام ٤

المخلص

رئيس الطائفة بالنيابة
رئيس المجلس الجسماني

٧/٣١/ ٩

(١٦٢)

رئاسة الطائفة الاسرائيليـــــــــة

موصـــــــل

مائتين الاستمارة الاولى يحضرون بغداد صباح الاحـــــــــد .

سكرتير الطائفة الاسرائيلية

سليم مراد خبازة
سكرتير الطائفة الاسرائيلية بمغداد

(١٦٩)

رئيس الطائفة الاسرائيلية – اربيل

لا تحركوا من اربيل حتى اشعار آخر خابرونا تلفونيا

رئيس الطائفة

حسقيل داود شبطوب
رئيس الطائفة الاسرائيلية – ببغداد

20.6.50

Maks Posniak
c/o P.O. Kut

(١٧٠)

Sir,

Ref. joint application of Mr Maks Posniak & Mr George Belesky, detained in Kut on charge of being foreign Jew's, which was sent to you about 3 weeks ago.

So far no answer was sent to us, nor any concrete results concerning our travelling to Israel, are seen.

We shall be glad to know something definite concerning us.

I remain, Sir
Yours faithfully:-
Maks Posniak

للحفظ
اسقاط

(٢٣١)

[illegible]

[illegible]

[illegible]

[illegible]

[illegible]

(١٧١)

فخامة وزير الداخلية المحـــــترم

بعد التحية والاحترام

نرجو ان نعرض على فخامتكم صورة من بعض القضايا التي تعترض البعض من اليهود الراغبين باسقاط جنسيتهم العراقية وفقا لقانون ذيل مرسوم اسقاط الجنسية العراقية رقم (٦٢) لسنة ١٩٣٣ والمرقم (١) لسنة ١٩٥٠ وقد عرضنا مثل هذه القضايا على سعادة مدير شرطة السفر والجنسية لايجاد الحل القانوني لمثل هذه القضايا وحيث انه قد استعصى حل هذه القضايا حتى الآن فقد رأينا ان نعرضها على فخامتكم ملتمسين التفضل بالامر بالنظر في ايجاد الحل لمثل هذه القضايا .

القضية الاولـــى

عائلة مكونة من اب مختل الشعور وزوجة بالغة واولاد . ترغب الزوجة باسقاط جنسيتها العراقية واخذ زوجها واولادها معها في حين انه يتعذر على الزوج ابداء رغبته باسقـــاط جنسيته قانونا نظرا لاختلال شعوره هذا من جهة كما يتعذر على الزوجة ترك زوجها لوحده دون من يرعاه من الجهة الثانية .

القضية الثانيـــة

اولاد دون الثامنة عشرة ايتام الابوين لهم من يعيلهم . يرغب المعيل المذكور باسقاط جنسيته العراقية واخذ هؤلاء الايتام من الابوين معه في حين انه يتعذر على الايتام المذكورين السفر معه اذ لا تعتبر جنسيتهم ساقطة قانونا تبعا لمعيلهم من جهة ويتعذر ترك هؤلاء الايتـام في العراق بدون معيل في حالة سفر المعيل الى خارج العراق من الجهة الثانية .

القضية الثالثـــة

زوجة لها اطفال طلقها زوجها واشترط حين وقوع الطلاق ان يبقى الاطفال بحضانة الزوجة على ان تتنازل عن مطالبته بمهرها المؤجل ونفقة الاطفال لعاشتهم ترغب الزوجة المذكورة باسقاط جنسيتها واخذ اطفالها معها في حين انه من الوجهة القانونية يتبع هؤلاء الاطفال والدهم فـــي الجنسية ويتعذر على الزوجة استصحاب اطفالها معها .

لا يخفى على فخامتكم ان ترك مثل هذه القضايا دون ايجاد الحل القانوني لها مما يسبب مصاعب اجتماعية كبيرة لكثير من العائلات حسبما ظهر لدينا من تطبيق قانون ذيل مرسوم اسقـــاط الجنسية العراقية رقم (٦٢) لسنة ١٩٣٣ والمرقم (١) لسنة ١٩٥٠ ولما كانت هذه القضايا ناجمـــة من تطبيق قانون خاص نلتمس عرضها على ديوان التدوين القانوني مع الرجاء بالتوصية بايجاد الحـــل الذي تمليه الضرورات الاجتماعية وفقا للاصول القانونية .

هذا وتفضلوا فخامتكم بقبول فائق الاحـــترام ،

رئيس الطائفة بالنيابة
رئيس المجلس الجسمانـــي

ع/١١/٧

11/7/950

Dear Sir

I am in receipt of your (2) Letter
that state recived 3 weeks + one
day ago respectfully regarding
[illegible] cases is being studied
with the British Consulate and
The Directorate of Passport
Foreign Residents and I will keep
you informed of the result as
soon as possible.

Yours faithfully

فخامة وزير الداخلية المحـــــترم

بعد التحية والاحترام

نرجو ان نعرض على فخامتكم صورة من بعض القضايا التي تعترض البعـــض من اليهود الراغبين باسقاط جنسيتهم العراقية وفقا لقانون ذيل مرسوم اسقاط الجنسية العراقية رقم (٦٢) لسنة ١٩٣٣ والمرقم (١) لسنة ١٩٥٠ وقد عرضنا مثل هذه القضايا على سعادة مدير شرطة السفر والجنسية لايجاد الحل القانوني لمثل هذه القضايا وحيث انه قد استعصى حل هذه القضايا حتى الآن فقد رأينا ان نعرضها على فخامتكم ملتمسين التفضل بالنظر فـــي ايجاد الحل لمثل هذه القضايا . الحلول العملية الممكنة لها .

القضية الاولـــى

عائلة مكونة من اب مختل الشعور وزوجة بالغة واولاد . ترغب الزوجة باسقاط جنسيتهـــا العراقية واخذ زوجها واولادها معها في حين انه يتعذر على الزوج ابداء رغبته باسقـــاط جنسيته قانونا نظرا لاختلال شعوره هذا من جهة كما يتعذر على الزوجة ترك زوجها لوحده دون من يرعاه من الجهة الثانية .

القضية الثانيـــة

اولاد دون الثامنة عشرة ايتام الابوين لهم من يعيلهم . يرغب المعيل المذكور باسقاط جنسيته العراقية واخذ هؤلاء الايتام من الابوين معه في حين انه يتعذر على الايتام المذكورين السفر معه اذ لا تعتبر جنسيتهم ساقطة قانونا تبعا لمعيلهم من جهة ويتعذر ترك هؤلاء الايتـــام في العراق بدون معيل في حالة سفر المعيل الى خارج العراق من الجهة الثانية

القضية الثالثـــة

زوجة لها اطفال طلقها زوجها واشترط حين وقوع الطلاق ان يبقى الاطفال بحضانة الزوجة على ان تتنازل عن مطالبته بمهرها المؤجل وبنفقة الاطفال اعاشتهم ترغب الزوجة المذكورة باسقاط جنسيتها واخذ اطفالها معها في حين انه من الوجهة القانونية يتبع هؤلاء الاطفال والدهم فـــي الجنسية ويتعذر على الزوجة استصحاب اطفالها معها

لا يخفى على فخامتكم ان ترك مثل هذه القضايا دون ايجاد الحل القانوني لها مما يسبب مصاعب اجتماعية كبيرة لكثير من العائلات حسبما ظهر لدينا من تطبيق قانون ذيل مرسوم اسقـــاط الجنسية العراقية رقم (٦٢) لسنة ١٩٣٣ والمرقم (١) لسنة ١٩٥٠ ولما كانت هذه القضايا ناجمة من تطبيق قانون خاص نلتمس عرضها على ديوان التدوين القانوني مع الرجاء بالتوصية بايجاد الحل الذي تمليه الضرورات الاجتماعية وفقا للاصول القانونية .

هذا وتفضلوا فخامتكم بقبول فائق الاحـــترام ٤

رئيس الطائفة بالنيابة

رئيس المجلس الجسمانـــي

ع/١١/٧

ط/ ١٤٥٨/ ٥٠
١٩٥٠/٧/١٢

٢١٧٥

فخامة وزير الداخلية المحـــــــترم

بعد التحية والاحـــترام

نرجو ان نعرض على فخامتكم صورة من بعض القضايا التي تعترض البعض من اليهود الراغبين باسقاط جنسيتهم العراقية وفقا لقانون ذيل مرسوم اسقاط الجنسيـــة العراقية رقم (٦٢) لسنة ١٩٣٣ والمرقم (١) لسنة ١٩٥٠ وحيث انه قد استعصى حـــل هذه القضايا حتى الآن فقد رأينا ان نعرضها على انظار فخامتكم ملتمسين التفضل بالنظر في ايجاد الحلول العملية الممكنة لهـــــا .

القضية الاولـــــى

عائلة مكونة من اب مختل الشعور وزوجة بالغة واولاد . ترغب الزوجة باسقـاط جنسيتها واخذ زوجها واولادها معها في حين انه يتعذر على الزوج الافصاح عن رغبتـــه باسقاط جنسيته قانونا نظرا لاختلال شعوره بينما يتعذر على الزوجة ترك زوجها لوحده دون من يرعـــــــاه .

القضية الثانيـــــة

زوجة لها اطفال طلقها زوجها واشترط حين وقوع الطلاق ان يبقى الاطفال بحضانة الزوجة على ان تتنازل عن مطالبته بمهرها المؤجل وبنفقة اعاشتهم ترغب الزوجة المذكورة باسقاط جنسيتها واخذ اطفالها معها في حين انه بالنظر لتفسير قانون الجنسية يتعذر على الزوجـــة استصحاب اطفالها معها باعتبار انهم يتبعون اباهم .

لا يخفى على فخامتكم ان ترك مثل هذه القضايا دون ايجاد حلول لها مما يسبب مصاعب ومشاكل كبيرة لكثير من العائلات حسبما ظهر من تطبيق قانون ذيل مرسوم اسقـــاط الجنسية العراقية رقم (٦٢) لسنة ١٩٣٣ والمرقم (١) لسنة ١٩٥٠ فعليه رأينا ان نعـــرض الامر على فخامتكم وكلنا ثقة وامل في امكان حل هذه المشاكل من الناحية العملية بتوجيـــه من لدن فخامتكم .

هذا وتفضلوا فخامتكم بقبول فائق الاحـــــترام ،

٧/١٢

رئيس الطائفة بالنيابة
رئيس المجلس الجسماني

صورة الى ـ
سعادة مدير شرطة السفر والجنسية المحترم ـ للتفضل بالعلم

ع/ ٧/١٢

رئاسة الطائفة الاسرائيلية
في بغداد
رقم التلفون ٣٥٣١ / ٥٤٥٢

الرقم :
التاريخ : ١٩٥٠/٧/١٤

(٥٧٢)

الموضوع :

اخواننا ابناء الطائفة الكـــــــرام

لقد سبق ان نبهنا من يعنيه الامر من ابناء الطائفة الى المساوئ الكثيرة التي تحصل من تجمهر جموع غفيرة امام مدرسة مسعودة شمطوب حين خروج السيارات التي تحمل المسافرين الى المطار او حدوث التجمهر في نفس المطـــــار .

ويؤسفنا جدا ملاحظة تكرر مثل هذا التجمهر سواء قرب كنيس مسعودة شمطوب او في المطار المدني للتفرج على المسافرين او لتوديعهم . وقد رأينا ان نكرر طلبنا الى ابناء الطائفة للامتناع نهائيا عن التجمهر في المحلات المذكورة اذ ان مثل هذا التجمهر يضر ضررا كبيرا بالمصلحة العامة لانه يخل بالنظام ويؤثر تأثيرا سيئا على سير الامور مما يخشى من عواقبه .

فعليه نكرر رجائنا الى جميع من يهمه الامر بالامتناع نهائيا عن التجمهر في المحلات المذكورة ويؤسفنا اشعاركم باننا سنضطر الى التوسط لدى السلطات المختصة لاتخاذ التدابير الحازمة لمنع هذا التجمهـــــــر .

رئيس الطائفة
رئيس المجلس بالنيابة

١٤

رئاسة الطائفة الاسرائيلية

في العمارة

العدد - ١٢

التاريخ - ١٩٥٠/٧/١٦

الموضوع : بيع المنقولات المنقولة والغير منقولة في قلعة صالح

(٧٧٤)

حضرة الفاضل معلم يوسف حوكي — القائم باعمال الطائفة الاسرائيلية في قلعة صالح المحترم

تحية واحترام ٠ —

بناء على وجود منقولات منقولة وغير منقولة في بلدة قلعة صالح ونظرا للحالة الراهنة وما يتطلب من ابداء المساعدات الممكنة الى المتوفين والفقراء في بلدتكم لتسديد اجور مصاريف سفرهم فاضطرارا لذلك وما تقتضيه المصلحة العامة نرى من الموافق ان تشكل لجنة قوامها خمسة اعضاء يضمنهم الرئيس تحت اشرافكم خدمة للمصلحة وتدبيرا لتسيير شؤون الفقراء بقرائكم وطيه نسبط ان تكون من الذوات الآتية اسماؤهم ٠

١ — الرئيس — نعيم فرايم

٢ — العضو — عبد الله كوهين

٣ — العضو — يامين عمرو ى

٤ — العضو — المعلم ابراهيم دورى

٥ — العضو — يونا صديق

((واهتمامكم جميعا بالامور التالية رجاء))

١ — تنظيم قائمة بموجودات الاملاك الغير منقولة الممكن بيعها والعائدة للطائفة ٠

٢ — تنظيم قائمة بموجودات الاثاث والادوات وكل ما هو منقول الممكن بيعه ٠

٣ — تنظيم قائمة بموجودات سفرى توره والمصاحف وغيره التي يجب نقلها الى رئاسة طائفة البصرة ٠

٤ — تنظيم قائمة تبين مجموع موجود النقود المتبقية منذ وسنين عديدة حتى الآن في قضائكم والمجموعة لغرض صرفها على المتوفين الفقراء والتبرعات المجموعة للكنيس ومساعدة الفقراء في بلدتكم ٠

هذا وسنعوض نتائج ذلك فضلا الى سيادة رئاسة الطائفة الاسرائيلية في بغداد وقد طلبنا بحاشية كتابنا هذا باذناه موافقتها على بيع المنقولات الموجودة في قضائكم من قبلكم مشتركا مع اللجنة وسنخولكم عند موافقتها بالبيع على ذلك على ان تصرف قيمة المبيعات على فقراء قضائكم بعد التأكد من استحقاقهم المساعدة ٠ هذا ونرجو اجراء ما يلزم حول ما جاء اعلاه وحسب مذاكرتنا معكم شفهيا في العمارة واعلامنا بالنتائج حالا ٠

وتفضلوا بقبول اخلص تحياتنا واحترامنا ٠

القائم باعمال

رئاسة الطائفة الاسرائيلية في العمارة

يتبع (ص ٢)

صورة منه الى :-

السيد تعميم فرايم رئيس اللجنة - نسبنا قيامكم بمهام رئاسة اللجنة تحت اشراف القائم باعمال رئاسة الطائفة في قضائكم المعلم يوسف حسكي حول ماذكر آنفا مع تنظيم المخابرات المختصة بشؤون الطائفة رجاء .

المضو عبدالله كوهين)
المضو يامين عبودي) للفرض نفسه والقيام بالمهمة
المضو المعلم ابراهيم دوري) المذكورة خدمة للمصلحة العامة رجاء .
المضو يونا صديق)

رئاسة الطائفة الاسرائيلية في بغداد -

للتفضل بالاطلاع وسنعلمكم النتائج حين ورودها راجين تخويلنا على بيع الممتلكات المنقولة وغير المنقولة في قلعة صالح من قبل اللجنة المنوه عنها اعلاه وصرفة لغرض سفر فقراء يهود قضاء قلعة صالح والتفضل باعلامنا بموافقتكم رجاء .

رئاسة الطائفة الاسرائيلية في البصرة -

للتفضل بالاطلاع .

٥٧٥

الموصل ٢٢/٧/٦٥٠

سماحة رئيس الطائفة الاسرائيلية : بغداد

سيدي

ها قد مضى اربعة اشهر على تسجيلنا للتخلي عن الجنسية العراقية واملنا ان يكون السفر قريباً . ولكن للآن ليس هناك اي بادرة توحي بذلك مع الاسف .

تهورنا واستعجلنا ببيع كل ما نملك واصبح معظمنا على الثرى بلا عمل ننتظر الفرج .. مع العلم بان بعضنا بشديد الحاجة بالتعجيل للسفر نظراً لمرض طارئ ليتمكن من المعالجة قبل استفحال الداء . او لفاقة يتهرب منها . والارزاق بيد الله .

سيدي الرئيس .

معظمنا وافقرنا عليك اجرة سفره حيث قد جمعها باي طريقة كانت . وتمكن من المحافظة عليها للآن . ولكن اذا طال الانتظار اكثر من هذا سيضطر معظمنا الى صرفها واكلها لحين موعد السفر .

سيدي

جرى السفر من جميع انحاء العراق الا من لوائنا المشؤوم . مع اننا كنا اكثر الناس ابتهاجاً له ما عدا بعض المقترين (وما لنا ولهم) .

سيدي اعتقد ان نخوتك ورأفتك سوف تقف موقفاً صالحاً تجاهنا ومساعدتنا وعدم تجاهل امرنا . وفقك الله لما فيه الخير والصواب .

ن . ص .

للحفظ
اسعاف

سكرتير
رئاسة الطائفة الاسرائيلية
في بغداد

بغداد ١٩٥٠/٧/٢٥

(١٧٦)

سعادة الرئيس

لقد اتصل بي تلفونيا الموظف المختص في كنيس مير طويق واعلمني بأن سعادة مدير شرطة السفر والجنسية قد اصدر اوامره الشديدة بالامتناع عن ادخال اسم اي شخص في استمارات التسقيط مالم يكن اسمه ظاهرا في القوائم المصدقة من رئاسة الطائفة وعليه فسوف يتعذر على افراد العائلة التي لم تظهر اسماؤهم مع عائلتهم (كالزوج والزوجة) اجراء معاملة التسقيط مالم يصدر تعليمات بشأنهم من سعادتكم او من تخولونه بذلك كما انه سوف يرفض تسجيل المتأخرين من اليوم السابق وعليه سوف تحال كافة هذه المراجعات الى رئاسة الطائفة للبت بها ويقترح الموظف المختص في كنيس مير طويق اعلان الكيفية للجمهور حالا واجراء الترتيبات التي ترونها سعادتكم ملائمة لحل هاتين القضيتين اي (١) ــ مراجعات المتأخرين (٢) ــ مشكلة افراد العائلة التي لم تظهر اسماؤهم مع بقية العائلة . مع العلم ان مثل هذه القضايا لا تتحمل التأخير الحاصل في البت في قضايا المراجعين الآخرين .

١٩٥٠/٧/٢٥

سعادة الرئيس

لقد اتصل بي تلفونيا الموظف المختص في كنيس مير طويق واعلمني بأن سعادة مدير شرطة السفر والجنسية قد اصدر اوامره الشديدة بالامتناع عن ادخال اسم اي شخص في استمارات التسقيط مالم يكن اسمه ظاهرا في القوائم المصدقة من رئاسة الطائفة وعليه فسوف يتعذر على افراد العائلة التي لم تظهر اسماؤهم مع عائلتهم (كالزوج والزوجة) اجراء معاملة التسقيط مالم يصدر تعليمات بشأنهم من سعادتكم او من تخولونه بذلك كما انه سوف يرفض تسجيل المتأخرين من الايام السابقة وعليه سوف تحال كافة هذه المراجعات الى رئاسة الطائفة للبت بها ويقترح الموظف المختص في كنيس مير طويق اعلان الكيفية للجمهور حالا واجراء الترتيبات التي ترونها سعادتكم ملائمة لحل هاتين القضيتين اي (١) — مراجعات المتأخرين (٢) — مشكلة افراد العائلة التي لم تظهر اسماؤهم مع بقية العائلة . مع العلم ان مثل هذه القضايا لا تتحمل التأخير الحاصل في البت في قضايا المراجعين الآخرين .

للحفظ
اسقاط الجفر

ملاحظة: رجوع الرسالة باسرع وقت ممكنه

حضرة ... المحترم باخذه جميع السندات والوارده وأخذ الايداع
والاستعلام منه. لهذا قد سلمنا لكم شيئ الذي تتكلمه عليه. ولقد
أخبرنا سعاده ديوالي آغا خصوصيا لكم وترجينا منه كثيرا
لذلك اليوم اي يوم السلام الموافق ١٥ من الطشارة
بالكفالة وذلك على خاطركم وخاطر شيئ الطائفة لانه وجوب
نأخذ به منه المبلغ وترسلوه لكي نعطيه اليه ولا تضنوه انه خالي عنه
الدراهم وكل الجماعة تشهد بأنه عندما تلوى وهي عند زوجته التي
هي بطرفكم وانه لهذا السبب جاء الى بغداد وامتنع عن دفع المبلغ
ولا اعلم غاية بل لاجل انه يضر جانبه كبول وبالفعل لقد ضررنا
كثيرا وكلكم تتذكرون ذكر الجميع في الرسالة وهذه الجملة اجمع مانعا لاي شخص
يشتري ملك منه وملك اليهود وكل ذلك السبب الرئيسي حتى
ويصح ليكم معلوم انه ليس دراهم وتتكلمه بدفع المبلغ وهذا عهد ذلك
المبلغ ولديكم يصح معلوم انه شخص كذاب ولا تصدقه كلام بل حسنة
افعاله وهذه الجملة اسأل منه حال الرسالة هاظم ابراهيم صالح فانه
يحكي لكم وقد حضر اليوم كبول الماضي حضرتكم ولا يسعنا تذكركم متطرفه فزاد
الآن في كبول مطلوبه السراج عليه يوم السلام بالكفالة الى يوم الجمعة
رجوع بالكم لكي تعلم هاذا نفعل حضرتكم وتفضل علينا فاتحة الاحترام

ملاحظة: راجع الرسالة وكل شخص منه اجابة فورا حضور
الذين كانوا ساعيهم في اوقات الاولى

المخلص
داود يوسف رحيم
كبول

(١٧٧)

حضرة الفاضل الأكرم مكرمنا رئيس الطائفة سيدا داود المحترم
شمعون واحدا لا"

بعد السؤال والسلام عليكم. لقد وصلنا كتابكم المؤرخ
١٧ الجاري ٩٥ وكما ذكرتم عنا معلوم وخصوص قضية حسقه
ابلياص الآن في كبول وكاتبه موقوف لحبسه وصولنا خطكم
وكما تعلم ان المطلوب الى ديوالي آغا دينار خمسمائة ولقد دفع
منها سابقا منطرف العضيد ١٦٤ دينار وكذلك منطرف البيت
٨٠ ثمانون دينارا" والباقي بذمته ٢٥٦ دينار وهذه هي الحقيقة
بموجب الكمبيالات وكما هو كبول تعلم هذا المبلغ هو بذمته
وهذا الشيئ هو حصه يلزم انه يدفع الى ديوالي آغا عليه نوجه أنه
نرسلوه على زوجته وناخذوه منها المبلغ واذا كانه شيئ جزئي ناخذ
منه هذا المبلغ ثم هنا نلتمس منه أنه يرضا واذا ما رضي بذلك
ثم نعمل بما يطرفنا وكذلك تعلم حضرتكم ان ثم يعلم وجميع هناك كبول
تعلم على أنه المذكور حسقولبس هو خالي عبد الرحيم وعلاوة على ذلك
لديه مخصوصات ذهبيه فلاذا هاذا كل يعمل. المبلغ يلزم دفعه
لانه هو حقيقي عليه عندما حضرت زوجته حضرتكم عندما ترسلوه عليها.
فنتشاوروا مع باعة الدراهم او المخصوصات كي تدفع لكم
هذا المبلغ كما ذكرنا اعلاه واذا تقول زوجته ليس لديها دراهم
فخذوا منها مخصوصاتها ايضا" هي دراهم وغيره

ط/١٤٨٧/٥٠
٢٨/٧/١٩٥٠

٥٧٧

صاحب الفخامة وزير الداخلية الافخم

نعرض لفخامتكم بأنه قدم الى بغداد قبل مدة لفيف من اليهود الساكنين في اقضية لواء الموصل وغيرها من الالوية الشمالية وهم يتضورون جوعا وبحالة يرثى لها نظرا لشدة فاقتهم فاضطرت الطائفة الى اسكانهم في مأوى مدرسة منشي صالح واطعامهم واكسائهم على حسابها حتى يتم تسفيرهم . ولدى تفقد شؤون هذه الفئة ظهر بأنها تتألف من عوائل عديدة تزيد على المائة ويبلغ عدد نفوسها نحو الـ ٥٠٠ نفرا من كبار وصغار وكانوا يمتهنون مهنا بسيطة مختلفة بحيث لا يتمكنوا من ورائها من سد رمقهم فاضطروا الالتجاء الينا بصورة موقتة حتى يتم اسقاط جنسيتهم واكمال معاملة سفرهم ؛ فنظرا لكثرة عدد هؤلاء وعدم وجود اية فائدة من استرسال بقائهم لدينا سيما أن صندوق الطائفة لا يتحمل اعاشتهم لاي مدة مهما كانت وجيزة .

نرجو التفضل باصدار امركم باتخاذ مايلزم من التدابير لاجراء معاملة اسقاط جنسيتهم وهم في محلهم بصورة خاصة وسريعة بناء على رغبتهم في ذلك مع الايعاز بتسفيرهم بالسرعة المستطاعة ايضا في صفقة واحدة صيانة للمصلحة العامة وعدم ابقائهم عالة على البلاد بعد ان اصبحوا عاطلين عن العمل ؛ مع العرض باننا محتفظون باسمائهم المفصلة لتقديمها الى الدائرة المختصة عند الاقتضاء بعد تصديقها من قبلنا ولفخامتكم فائق الاحترام ؛

رئيس الطائفة بالنيابة
رئيس المجلس الجسماني

للتحقيق
١ معاطي

خانقين في ٢٨/٧/٥٠

سيادة رئيس الطائفة الاسرائيلية بغداد المحترم

بعد تقبيل اياديكم

سيدي قبل مدة ارسلت لسيادتكم عدة مكاتيب ولم يصلنا الجواب وان ولدي يعقوب راجع سيادتكم وايضاً راجع السكرتير حول قضية نقل التورات. وان السكرتير اوعدني بهذا الموضوع بعد درسه

لا يخفى على سيادتكم ان جميع اهالي خانقين صدر امر تسفيرهم في الاسبوع الماضي والباقي في مدينة خانقين عدد قليل لا يزيد عن اربعة عائلات لا يزالون محتفظين في جنسيتهم وبعد مرور اسبوع واحد سوف يقدمون طلب لاسقاط جنسيتهم.

والامس قدمت عريضة الى سعادة قائمقام قضاء خانقين حول نقل التورات الى بغداد وكان جوابه سعادة القائمقام لنا بالمنع حيث اخبرني عن انني اسقطت عني الجنسية العراقية ولا لي حق التصرف والمراجعة حول قضية نقل التورات لذا جئت اخبر سيادتكم بهذا الصدد

مع العلم ان دائرة شرطة خانقين اخذت مني تعهد بعدم التصرف او نقلها الى بغداد لوازم التورات ومحتوياتها لذا جئت اخبركم عن محتويات التورات والمحتويات الموجود فيها وهي كما يلي

عدد	والانواع
١٢	سفاريم كاملة
٥	زوالي
٢	الواح مرمر ملصقة بالحائط
١	ميتر لمقياس الكهرباء
--	تعليم ومصيد مع مصاحف كثيرة لا نعلم عددها لانها كثيرة
٢٢	قنفات للجلوس
---	ويوجد اشياء كثيرة مثل منورات ملصقة بالحياطين وغيرها

مع العلم حيث اخبر سيادتكم ان التورات واقعة في محلة الجامع رقم الابواب
٢٩/٤ وهي مسجلة في سجل دائرة الطابو ولا نعلم عن مصير ادارتها منذ
سنين عديده وارجو ارسال شخص من قبلكم باستلام التورات ومحتوياتها
بعد ان تأخذوا كتاب رسمي موجه الى سعادة قائمقام قضاء خانقين
لاستلام التورات ومحتوياتها :
حيث قصدنا بأن ننقل الى بغداد ونسكن في بغداد الى حين تسفيرنا ليكون
معلومكم وباقي العوائل التي اسقطت عنهم الجنسيه يقصدون السفر الى
بغداد ويسكنون فيها الى حين اصدار امر تسفيرهم
ولم يبقى في خانقين سوى اربعة عوائل لم تسقط عنهم الجنسية العراقيه
وكلفناهم باستلام التورات ورفضوا وامتنعوا عن استلامها لانهم على
استعداد لاسقاط جنسيتهم في الاسبوع المقبل هذا نرجو الجواب
وارسال الشخص الذي تعتمدون عليه لاستلام التورات بعد اخذ
موافقة من الجهات الرسميه وأخذ كتاب رسمي على سعادة القائمقام
في خانقين هذا الامر لكم سيدي

رئيس الطائفة الاسرائيلية
في خانقين
ابراهيم حاي رحمين

رئيس الطائفة الاسرائيلية
ابراهيم حاي رحمين
٥٤٢٢٨

(١٧٨)

نسخة

الى سماحة رئيس الطائفة الأسرائيلية ببغداد المحترم

بعد تقبيل ايادیکم الشريفة .

اول السؤال والسلام عليكم . لقد توجهتم لدى المدعو شبودود فهو الوكيل عني

و توجهوا على كل حال ان تقوموا بشغله و يصير معلوم لديكم ان ماشية استمراره قد جاءت الى

بغداد لهذه المدة شهر كامل منذ وصوله الى وعليكم ان تقوموا باسراع لنا سريعاً ويصير

لديكم معلوم منصرف كوتهم الحج كوتهم هي جاهزة ولقد اخذناها منكم وامضاها في

المرحل لدى الصراف وتوجهوا الله وعليكم ان تكونوا سرعتنا بعمله فقدم لانه

اغلبية الجماعة جائكم ما يتعلله ان يصرفوه وراهم هم بدوه شغل واذا تأخرتم

بهذه الكدوه ايضاً سوف يأكلوها بالبطالة وكما امرتم اتم بواسطة مشورتكم الذي

وصلناه رئاسة الطائفة الأسرائيلية في الموصل نمانه الشخص الذي لا يكلوه لديه كدوه

فسوف يبقى بدوه مأوى في بغداد لذ توجهوا الله وعليكم باسرع وقت يمكنكم انه

ترسلوه لنا الاستمارات الفائدة لنا وهي رفاتكم في بغداد وعنه ساعدنا

جماعتنا الفقراء بالدراهم لأجل الكدوه فتوجهوا الله وعليكم انتم تساعدونا

بالسفره هذا وتم وتقبلوا تحياتي

خادمكم

داود يوسف حييم

گيلاي كول

٥٠/١٧/٢١

(١٧٩)

رقم

نوع البرقية ع

وقت التسجيل ٧/٥٠

وصلت في الساعة ٨/٥ الدقيقة

من شاسه ٦/١ أعلاه مع قبل

عدد الكلمات ٤٩ التعليمات الادارية التاريخ ١ دائرة الاصدار الشامية

الى رئيس الطائفة الموسوية بغداد

وردت برقية الى شرطة الشامية بتسفيرنا على البصرة وحيث اننا جميعنا ضعفاء وتكلفنا اجور ضعفين عن بغداد والبعض منا لا يملك حتى اجور الطائرة نرجو التوسط الى مديرية الشرطة لتسفيرنا على طريق بغداد / صيون: عبدالله: اسحاق

١٦/٧/٥٠

وصلت في الساعة ..... الدقيقة .....

من ..... اسمه مع قبل .....

عدد الكلمات ..... التعليمات الادارية 2 التاريخ ..... دائرة الاصدار

الى

مراد : ابراهيم : يوسف : خضوري : روبين

زبيده : روزه : حانونا : جوليت

١٦
١

٢٧٠

١٠

سعاده رئيس الطائفه الاسرائيليه المحترم

سيدي اقدم لحضرتكم عريضتي هذه مسترحماً من شفقتكم الابويه وعطفكم النبيل
انى المسترحمه فرحه بنت داود لي ولد يبلغ من العمر احدى عشره سنه وهذا الطفل
يوجد جماعه من المسلمين سايسوه حتى تمكنوا بسياستهم ان يمنعوه من التوصل
الينا وقبل يومين حاولوا مساء الخميس الماضي ان يخطفوه من الدار ولم يعود لنا الا
بعد خمسه ايام حتى تمكنا ان نعطي الى جماعه منهم رشوه واتوا به الينا وهذه القصه
يوجد فيها شهود مهما تطلبون منا وهذا لعدم وجود احد يضبطه وان الله سبحانه
جعلني اخدم في دار شؤول نسيم معلم لاجل معيشتي اطفالي القصر [illegible] لي ايضاً ولد كبير
يبلغ عمره عشرون سنه وهو مريض لا يتمكن من معيشتي وايضاً لي بنت قاصره عمرها
خمسه عشر سنه ولاجل عاجز عمره ثمانين سنه ايضاً لا يتمكن ان يقوم بمعيشتنا وهذا ما
وعدني الله به اخدم لاجل اقوم بمعيشتهم وهذا الله ما وعدني به واخدم كلمتي هذه اضافه
ارادوا هؤلاء ان يهربون بالطفل الى غير لواء لاجل ان لا يعودونه لنا وهذه ايضاً
يوجد لها شهود وجئتكم بعريضتي هذه طارقاً باب عدالتكم وشفقتكم الابويه ان
تخلصوني من هذا الطفل وتمنوا علينا وبذلك تكسبون اجراً جزيلاً سيدي المحترم

حضرة سكرتير الطائفة
حسب العادة

المدعيه
فرحه بنت داود

للحفظ
لحبه اسقاط

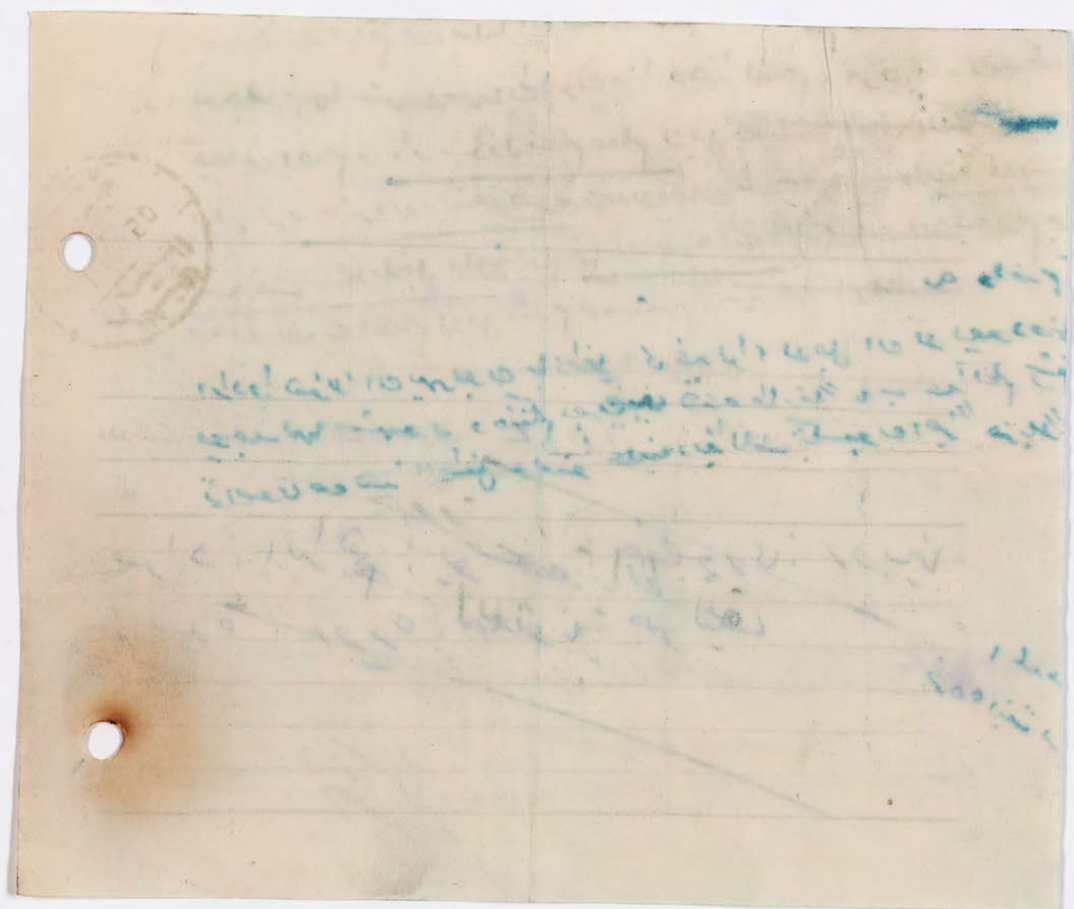

الرقم ٢٠٩

سعادة رئيس الطائفة الاسرائيلية المحترم

المعروض لسعادتكم

ان لي بذمة الشخص داود بن يوسف حيم مبلغاً قدره عشرون ديناراً وحيث
ان الشخص المذكور قد تعهد على نفسه بتسليم هذا المبلغ لشخصكم الكريم
مع العلم اننا ايتام ابنين وولد فارجو من عطفكم الابوي ان تتفضلوا علي
بتسليم هذا المبلغ المذكور مع العرض ان هذا الشخص هو من اهالي دهوك
ويرغب تسليم المبلغ المديون به الى الطائفة وان الطائفة هي
تقوم بتسليمها الى هذا ولسعادتكم عظيم الاحترام

الداعية
غزاله بنت حسين
من محلة الكولوت
رقم ١٢٢ ٢١/٢٤١

عزرا داود ١ الياهو شاؤول ✓ ٨/-

٢ ~~هارون ناحوم~~ ٨/-

كنيس الكبير ٣ ~~[illegible]~~ عاشير حسقيل ✓ ٨/-

كنيس شكر ٤ داود سليم ✓ ٨/-

~~[illegible]~~

كنيس مير طويق

استمارات ٥ صالح عبودي ✓

٦ شاؤول رفائيل ✓

٧ شميل مصون

٨ هارون متال ✓

٩ خضوري عبد الله ✓

لمعاونة موظفي اسقاط الجنسية في كنيس مير طويق في الامور الكتابية

تصاوير ١٠ يعقوب كرجي

١١ ~~[illegible]~~

مساعد المعاون ١٢ خضوري الياهو ٨/-

استمارات الضريبة ١٣ يوسف دلج

تسجيل القوائم ١٤ فريد عبد الله

تنظيم الاسماء والاستمارات ١٥ ناجي يعقوب ١٠/-

١٦ حسقيل عزرا ١٠/-

١٧ الياهو افرايم ٨/-

بغداد في ١١ ايـــــار ١٩٥٠ .

سعادة رئيس لجنة صندوق الاحتياط المحـــــترم .

المعروض لسعادتكم .

نحن الموقعين ادناه موظفو السكك الحديدية المستقيلين من الخدمـــــة نعرض لسعادتكم بانه قد مرّ حوالي الشهر على انفكاكنا من الخدمة وانهاء كافـــــة المعاملات المترتبة علينا ، غير اننا مع تكرار مراجعاتنا لدى شعبة صندوق الاحتيـــــاط لم تدفع لنا حقوقنا المترتبة بدمة صندوق الاحتياط حسب نص المادة الحادية عشـــــر الفقرة الاولى من قانون صندوق الاحتياط للسكك الحديدية رقم ٢٦ لسنة ١٩٤٢ والتي تنص على "ـ

" تدفع للمشترك المبالغ المقيدة لحسابه عند اعتزاله الخدمة وفي حالة وفاتـــه تسلم الى ورثته الشرعيين بموجب قسام شرعي " .

لا يخفى على سعادتكم ان النص الصريح لمنطوق المادة الآنفة الذكر تنص على دفع كافة المبالغ المستقطعة من الموظف خلال مدة خدمته في ادارة السكك الحديدية مع اضافـــة مقابل لها تدفعه مديرية السكك الحديدية العامة .

لذا نسترحم من سعادتكم التفضل بالامر بالبت في هذه القضية واعطائنـــــا ما نستحقه من الحقوق حسب قانون صندوق الاحتياط للسكك الحديدية .

هذا ولسعادتكم الامر وفائق الاحترام .

عزرا شاؤل _____	عزرا مناحيم قوجمان _____ .
كوجي ساسون _____	
سليم افرايم _____	
موشي يوسف _____	
سليم موشي _____	
حسقيل داود _____	
سليم يازما _____	
ناجي توينا _____	
يعقوب نامردي _____	
سليم افرايم بابای _____	
سلمان موشي _____	
عزرا دودي _____	
منشي شاؤل _____	

صورة منه الى "ـ

سعادة مدير السكك الحديدية العام ـ للتفضل بالعلم واتخاذ ما ترونه مناسبا في هذه القضية رجـــــاء .

روبير مراد عنبر – محل تمبيلات تاجر البجاد

١٦٣/١ شارع الفشل

٢) باب الأنما ١٠٩/٤٦ – عزبة اليا
مفتاح في الكدث

٤) السيد نسيم سلمان ربيع

٥) السيد سليم ناصيف

٦) السيد سليم ساون صديقة

٧) صبون شهربانى – كراده البوصفة ٢٥٢/١

(فمرتا) ٥٩٢٥ – [يعقوب يوسف] – المسكن كلب ضايع وكاتب يعين ١٤

المدرسة الوطنية

رقم التلفون : ٤٤٦٨

بغداد ١٩

عزيزي الاخ السيد سليم خبازة المحترم

بعد التحية

ان حامله السيد ناجي عزرا عنبر هو من اقاربنا ويمكنكم الاعتماد على اخلاقه ونشاطه وتفضلوا بقبول الاحترام.

٣٠/٥/٩٥٠

المخلص

[illegible]

ملاحظة

السيد ناجي عنبر كاتب في ثانوية العمارة سابقاً والطالب في كلية التجارة الآن وقد انفصل من وظيفته من تاريخ ٤/١٢/٩٤٨

سعادة رئيس الطائفة الأسرائيلية المحترم ببغداد .

المعروض لسعادتكم :

رغبة مني في خدمة ابناء طائفتي الكرام اتقدم بعريضتي هذه راجياً سعادتكم تعييني موظفاً فخرياً في لجنة اسقاط الجنسية .

اما مؤهلاتي فهي اني طالب في الصف الخامس الثانوي من مدرسة شماش الثانوية . هذا ولسعادتكم فائق الشكر والأحترام .؟

خادمكم المخلص
صقيل نعيم عزرا
١٩٥٠/٦/٥

العنوان : صقيل نعيم عزرا
محلة قمبر علي
رقم الدار ١٠٩/١٠٢ م

---

١) السيد نسيم سليمان ربيع
٢) السيد سليم ~~[illegible]~~ ناصر
٣) الباهو قضوري اصلان = [الأحد]

للحفظ
اسقاط

TELEPHONES { 7480 / 3006

مستشفى مئير الياس
بغداد
MEIR ELIAS HOSPITAL
BAGHDAD

رقم التلفون { ٧٤٨٠ / ٣٠٠٦

No. ٧٦٦ الرقم

Date ١٩٥٠/٦/١٨ التاريخ

الى من يهمه الامر

ذخلت المدعوة كرجية عابد هذا المستشفى بتاريخ ٩٥٠/٦/٥ وكانت تشكو من التهاب الكلية المزمن ثم خرجت بتاريخ ١٩٥٠/٦/١٣ بعد ان تحسنت. وبناء على طلبها زودت بهذه الشهادة .

مدير مستشفى مئير الياس

٩٤٩/٥/٢٥ ٥٠٠٠ ١١/٢٢

١ ـ سحب اجازات المحامين الذين وقعوا استمارات اسقاط الجنسية قبل قرار مجلس الوزراء باسقاط جنسيتهم .

٢ ـ قيود نقل ملكية السيارات بوجوب ابراز شهادة (عدم الاسقاط) من شرطة السفر والجنسية .

٣ ـ بطء سير امور التسقيط والتسفير وصعوبات المنع وضريبة الدخل والتحويل الخارجي والاقتراح باحداث مديرية خاصة لاسقاط الجنسية .

٤ ـ صندوق احتياط موظفي السكك المستقيلين .

٥ ـ قضية كفالات طلاب كلية الطب والصيدلة .

٦ ـ تسهيل جواز سفر المرضى والطلاب الى الخارج والحالات الاضطرارية .

٧ ـ التوسط لدى السلطات المختصة بغية الاكتفاء بمصادرة المواد الممنوعة (كالذهب والنقود) المضبوطة لدى الاشخاص المحاولين الهروب دون تغريمهم .

ملاحظة:

واجه سعادة رئيس الطائفة فخامة وزير الداخلية بشأن النقاط المملاة بتاريخ ٥٠/٧/١ فوعد فخامته ~~[illegible]~~ باعادة النظر في الفقرتين (١) (٢) والتعجيل بالسفر فيما يتعلق بالفقرة (٣) كما وعد بانها قضية صرف ~~[illegible]~~ الموظفين المستقيلين من السكك من صندوق الاحتياط (٥) اما قضية كفالات استحقاق كلية الطب فقد احالها الى وزير الشؤون كما طلب تأجيل النظر في قضية (٦) الكفالات

اما قضية اجازات التحويل الخارجي بشأن محاولي الهروب فقد رأى فخامته ان هذا الموضوع ضروري

اهالي قرية سوسناوة وشوشن وعقرة

يشكون الاعتداءات كسرقة مزروعاتهم ورميهم بالحجار وقد قتل منهم شخص اسمه بيرو حينما كان يعود من عقرة الى قريته سوسناوة . وقد نزح منهم سبع عائلات الى بغداد واسكنوا في مدرسة منشي صالح

قضية اهالي شيخان التابعة لقضاء عقرة

بلغت الاعتداءات عليهم الى درجة انهم حجزوا من قبل الاغا عبد الله شريفان لمدة خمسة عشر يوما ثم تركوا معظم ممتلكاتهم ونزحوا الى الموصل .

قضية اهالي كفري

لا يمكن لاهالي كفري التنقل الى بغداد دون رخص خاصة (شهادات عدم تعرض) التي لا يمكن الحصول عليها الا بصعوبة كما انهم يلاقون مضايقات واهانات من بعض موظفي الادارة والاهالي .

قضية اهالي شهربان

بلغت الاكثرية من الجالية اليهودية دور سكناهم ثم اسقطوا جنسيتهم وهم الآن اصبحوا بدون مأوى ولا يمكنهم مغادرة بلدتهم للتعيش ويلاقون مضايقات كثيرة وهم يرومون الترخيص لهم بالذهاب الى بغداد لانتظار دور تسفيرهم اذ يدعون ان المضايقات بلغت الى درجة انهم يتعذر عليهم ترك دورهم في بعض الاحيان .

قضية اهالي لوندوز وتكوانة ودبانا وروسطورانية وباتلس (لواء اربيل)

وقعت بعض الاصابات بين افراد الطائفة من جراء الاعتداءات عليهم تجمعوا في ثلاثة مراكز (مركز اللواء) و (كويسنجق) و (دبانا) تخلصا من الاعتداءات .

التأخير في البت في اسقاط الجنسية

يشكو اهالي العمارة والناصرية والشامية والطون كوبري وحلبجة وشهربان وخانقين وبعقوبة وسليمانية والديوانية والبصرة من التأخير في البت في قضايا اسقاط الجنسية خاصة وان اكثريتهم قد قدموا استمارتهم قبل اكثر من شهرين وقد باعوا ممتلكاتهم واثاثهم وهم يعانون الآن الفقر وقسم منهم يسكنون في المدارس والكنائس .

طوز خورماتو

اعتداءات على العوائل اليهودية ارسلت فعلا الى بغداد عائلتان بحراسة الشرطة بعد ان وقع عليهما اعتداءات جائرة من قبل افراد من الاهالي .

السماوة

عندما قامت بعض عوائل اليهود تسجيل اسمائها لاسقاط جنسيتها حاول نفر من الاهالي الاعتداء عليهم اضطروا من اجل ذلك السفر الى بغداد لاسقاط جنسيتهم .

مندلي

السلطات الادارية بالتعاون مع الاهالي تضايق اليهود من ذلك زج بعضهم في التوقيف وحبسهم وتارة اهانتهم عند مراجعتهم فاضطر بعضهم مغادرة مندلي الى بغداد ثم لا توجد تعليمات كافية لدى السلطة فيما يتعلق باسقاط الجنسية ولا زال اللاجئون هنا انتظارا لاجراء معاملة التسقيط والسفر .

ملاحظ

سلمت لحضرة الملحوظ في الخامسة وزارة الخارجية البريطانية في ٧/٤ وقد نوعد التحقيق بتاريخ ٧/٤

الى سماحة رئيس الطائفة الاسرائيلية ببغداد المحترم.

الموضوع: بيان وفضيحة وحالة يهود طوز خورماتو

المعروض لسماحتكم:

نذكر لمقامكم أن هذا التقرير يعتبر جداً عما يرتئ لها فقد هوجم علينا عدة مرات هجمات مباشرة مما سببت لنا اضراراً فادحة في الاموال وسبق وان عرضنا الامر على مضرتكم كهجمات لم يتيسر لنا بيانها الدوائر الحكومية المختصة. فضلاً عن التهديدات التي يقوم بها بعضهم من اجل بيع الدور التي لم يسبق لها مثيل في جميع انحاء العراق فقد اعتادوا اليهود من اصحاب الدور لبيعها لسلم باشان بنسب وبصورة اجبارية فمن ذلك ما حدث لاسحاق الياهو الذي هجموا عليه في ساعة متأخرة من الليل في داره وضربوه ضرباً شديداً وكذلك منيون كولي كوهين الذي هجموا عليه وضربوه في حانوته وكل ذلك يعد من الامور البسيطة لما سنذكره لسعادتكم ارناه صايغ شعر له القلب وهي تذكرها كما حدث ليلة الثلاثاء الصادف ٢/٢/١٩٥٠ لامرأة تدعى فرحه بنت داهود.

القضية بالتفصيل

لقد سافر زوجها المدعو موشى عالمه الى كركوك يوم الاثنين الصادف ٢/٢/١٩٥٠ صاحب القطار لاشغال عالمه وتركها مع طفليها منتظرة داره فهي تمام الساعة الثانية عشرة ونصف أي في منتصف الليل تماماً من ليلة الثلاثاء الصادف ٢/٢/١٩٥٠ سمعت صوتاً يأتي من أعماق القلوب ويفطر الاكباد ألا وهو صوت المكلوبة فرحه داهود زوجة الموما اليه فقد صبح عليها أحد النباربن هو صادق بن جعفر الذي يسكن في محلتهم وصدها بالقتل قتلة شنيعة ان لم تطعه للتعرض لها وبيان الموما اليها من النساء الشريفات علم ولن تخضع للعار فقد دافعت عن نفسها بأقصى طاقتها ولكن وجودها وحدها في البيت لم يجد ذلك نفعاً فقد طعنها طعنات كثيرة بخنجر كان يحمله في يده في رأسها وفي مختلف أنحاء جسمها رغم أنها حاملة وان حالتها كانت حينئذ خطيرة جداً وقد القي القبض على المجرم وزج في التوقيف وقد سفرناها الى كركوك للتداوي والمعالجة بسيارة خاصة حسب استشارة الطبيب المركزي في طوز خورماتو ولا نعلم بعد ذلك عن مصيرها شيئاً.

الغاية:

سيرى الغاية من كتابنا هذا لمقامكم هو النظر في قضيتنا بنظر الاعتبار والعطف علينا وانقاذنا من هذا التعدي المتكرر من وقت لآخر والاستجابة لالتماسنا من سئ الى اسوء. ولا يتم ذلك الا بالامر بتعقيب معاملاتنا التي تمت بتسجيلنا لمغادرة العراق نهائياً والاسراع بتسفيرنا الى قطرنا العراق عاجلاً وبدون توقف لان حالتنا أصبحت مما لا تطاق ولا يمكن أن تتحمل يوماً واحداً حيث أن أي تأخير يحدث لنا يسبب لنا افطاراً جمة وكثيرة.

ولاحظوا تفضلوا بملاحظة توقيع واسماء اليهود في العريضة المجاورة مما تؤيد ادعاءنا هذا

صادق الاسدي

جمعية عوزري دليم

فرع مدرسة منشي صالح

رقم التلفون : ٥٥٨٣

بغداد في ٤ تموز ١٩٥٠

سعادة رئيس الطائفة الاسرائيلية المحترم

بعد التحية :

بتاريخ ٢٧/٦/٩٥٠ كنا قد تلقينا من سعادتكم تكليفاً بتأليف لجنة خاصة بإيواء واعالة بعض اخواننا المهاجرين من الألوية . ولقد قبلنا هذا التكليف الذي شرفتمونا به شاكرين لسعادتكم مزيد ثقتكم ، وقياماً بقسطنا من معاونة رئاسة الطائفة في هذه المحنة العصيبة ، فضلاً عن كون المهمة التي وكلت الينا انسانية بحتة .

فاقبلنا على العمل بكل همة واخلاص فور تسلمنا كتابكم . وكان اول ما لاحظناه هو انخراط عدد غير قليل من ابناء الالوية الاخرى مع هؤلاء القادمين من الشمال ، كما وجدنا عدداً كبيراً من الاشخاص الذين فرضوا انفسهم فرضاً على الملجأ بحجة خدمة المهاجرين ، في حين ان غايتهم الحقيقية هي ايجاد المأوى والطعام لهم ولعوائلهم .

ولقد قضينا الاسبوع الاول من مباشرة اعمالنا في محاولة القضاء على هذه الفوضى ، فبذلنا الجهد الجهيد في تخفيف ما يمكن منها ، حتى نظمنا للمأوى ادارة فيها شيء من الانسجام وتحديد المسؤولية .

اما اخطر المسائل التي واجهتنا فهي ان عائلات عديدة من ابناء بغداد العاطلين كانت قد احتلت الكنيس الكبير المسمى (كنيس فرحه سوميخ) وصار عدد هذه العائلات يتزايد يوماً بعد يوم ، واصبح افرادها يطالبوننا بالحاح

للحفظ
اسقاط

ملاحظة : قابل كل من السادة صلوه نادي وافور شينا وابراهيم نونيا سعادة رئيس الطائفة بنيابة هذا التقرير بتاريخ ١١/٧/٩٥٠ فقرر :
١- قبض ٦٠٠/- دينار - لاعاشتهم
٢- تسفيرهم بعد اعداد قدومهم

جمعية عوزري دليم

فرع مدرسة منشي صالح

رقم التلفون : ٥٥٨٣

بغداد في ١٩٥

ان نقوم باعمالهم ، الامر الذي سبب لنا ارتباكا كبيرا وهدد مشروعنا كله بالانهيار . ولقد حاولنا في بادئ الامر ان نسد الفاقد الموصلة بين الكنيس والمدرسة لكننا عدلنا عن ذلك تفاديا للفتنة .

ثم فكرنا بنقل المهاجرين الاصليين الى مدرسة اخرى لنتمكن من حصر مهمتنا فعقدنا جلسة حضرها ممثلون عن لجنة المدارس ، وبعد المداولة قدمت لجنة المدارس اسبابا وجيهة جعلتنا نصرف النظر عن فكرتنا .

واخيرا لم نجد بدا من شمول النازلين في الكنيس ايضا برعايتنا رأفة بحالهم وتخفيفا عن متاعبنا معهم . لذا اغلقنا باب الكنيس الخارجي لكي لا يتزايد عدد العائلات الوافدة وبذلك استطعنا ان نحد مهمتنا نسبيا .

ان هذه اللجنة تبذل قصارى جهدها في رعاية النازلين في المدرسة والكنيس من النواحي الصحية والتغذية والاكساء وغيرها . ويقدر عدد هؤلاء في الوقت الحاضر بـ ٧٥٠ - ٨٠٠ كبارا وصغارا ، ويترتب امر العناية بهم مبالغ كبيرة .

ولقد قمنا بأول محاولة لالفات نظر العائلات الموسرة الى موضوع هذا المأوى ، واستثارة نخوة السيدات خاصة لنجدتنا بالمساعدات المالية . فوجهنا دعوة الى نحو ١٥٠ من سيدات الأسر الوجيهة للحضور الى مدرسة منشي صالح ساء الاثنين ٢ منه لكي يشاهدن عيانا حالة هؤلاء النساء . لكنه مع الاسف لم يستجب الى دعوتنا سوى سيدات لا يتجاوز عددهن العشر . وهكذا اخفقت دعوتنا وفكرتنا .

ان قدوم المهاجرين من الالوية الشمالية ما زال مستمرا ، الامر الذي يجعل مهمتنا اكثر تعقدا يوما بعد يوم . وبديهي ان

جمعية عوزري دليم

فرع مدرسة منشي صالح

رقم التلفون : ٥٥٨٣

بغداد في ١٩٥

النفقات اخذت تتزايد بتزايد التزاماتنا

وليس يخفى على سعادتكم ان المبالغ التي تحت تصرفنا في الوقت الحاضر اوشكت على النفاذ . لذلك فاذا أريد تمشية هذا المأوى فلا بد من وجود مبلغ احتياطي كافي لدينا لا يقل عن الالف دينار لضمان ادارة المأوى لمدة معينة ريثما تنظر رأسة الطائفة في امر هؤلاء المهاجرين وايجاد حل سريع لمشكلتهم التي تزداد تعقيداً كل يوم

اننا نعرض الكيفية على سعادتكم راجين التفضل بالنظر فيها واعارتها الالتفات الذي تستحقه مستعجلتها . وحبذا لو تفضلتم بعقد جلسة مستعجلة للمجلس الجسماني نتشرف بحضورها لعرض تفاصيل الوضع الحالية في المستقبل .

وختاماً ارجو لسعادتكم باسم اللجنة الموقتية والادبال لخدمة المصلحة العامة . وتفضلوا ، سيدي الرئيس ، بقبول فائق الاحترام

المخلص

عبد الله

نائب رئيس لجنة ايواء المهاجرين

الى سماحة رئيس الطائفه الاسرائليه - بغداد

تحية واحتراماً

نعرض لسماحتكم احد اغنياء اليهود في اربيل المدعو ايليا اسحق ، إنه قد اقدم لإسقاط الجنسيه العراقيه عنه وعن عائلته وقد تردد مراراً الى بغداد حتى تمكن ان يؤمن ثروته - او امنها عند احد التجار ويرجح ان يكون (بيت مكمل ثم رجع الى اربيل ليكمل المعامله وكان قد سجل بعد رقم متأخر جداً ولكنه تمكن من اكمال معاملته بواسطة متنفذي المدينه واصبح في الفوج الاول الذي سيسقط عنهم الجنسيه العراقيه . ولكن لو كان يطبق الحق ولم يهضم تسلل الفقراء لكان في الفوج الخامس وكل ذلك كان له غايه وهي ان يخلص نفسه من الواجب الملقى على عاتقه من قبل الطائفه .

ياحضرة السماحه كنا نتأمل ان يكون هذا الشخص مثالاً لما يقوم فيه الرجال كما يطلب منهم تجاه الفقراء بمقتضى الزمان .

وهذه الحركه تصبح درساً للأغنياء الباقين وبذلك تسوء حالة الفقراء من كل الوجوه وعليه الرجاء تأخير تسفير الشخص المعنون اعلاه والاشخاص المدونه اسماؤهم ادناه الى وقت غير معين حتى يكون هذا التأخير عبره لباقي الاغنياء وللمعاملات الغير المشروعه ودمتم

الاسماء

١- ايليا اسحق وعائلته
٢- صيون سلمان
٣- ساسون فرايم
٤- وديع ساسون
٥- حبيب يعقوب

٢٠/٧/٩٥٠

ممثل جماعة اليهود باربيل

[signature]

للخط
اسقاط

اربيل

الى سماحة رئيس الطائفة الاسرائيلية - بغداد المحترم .

تحية واحتراماً

تأكيداً لكتابنا المرسل لمقامكم العالي بتاريخ ٢٠/٧/٥٠ نتأمل وصلكم وستجرون ما يقتضي اجراؤه وتعلمونا بالنتيجة باسرع وقت ممكن حتى نتمكن ان نقوم بأعمال مفيدة لهؤلاء المنكوبي الحظ داخل مركز اللواء وخارجه والذي سدّ امام وجوههم ابواب الرزق والمعاونة . ويومياً يتوافدون من كل الجهات يطلبون المساعدات الوقتية وترويج اشغالهم واني قمت الى هذا اليوم بكافة اشغالهم داخلاً وخارج وحل مشاكلهم بدون اي مساعدة مالية كانت ام شخصية . ولأن اغتناء بلدنا بعيدين كل البعد من قيام باي عمل خيري فاظن ليس يجهل بذلك .

واما عن ايليا اسحق الاربيلي قبل ما توجه لطرفكم فد جمع اجور السفر للقافلة الاولى الذي هو من ظمنها من المتوسطين الحال وقسم من الفقراء القافلة وقد اكمل من عنده نحو ١٥٠ دينار على وجه التقريب حتى يتمكن التملص نهائياً بهذا المبلغ الضئيل . بينما نقل ثروته قبلاً واودها عند بيت امكمل اخوان) فكان عليه ان يترك من ثروته على الاقل الف دينار (١٠٠٠) لأجل تخفيف الام الفقراء وتسفير قسم منهم ولابد عند ما يراجع حضرتكم تعلمون كيف تعاملوه اولاً عن الخيانة التي قام بها وذلك بتقديم رقم معاملة بواسطة ناس متنفذين وثانياً نقل ثروته الى بغداد ورفض معاونته للطائفة . وعلى كل إذا دفع لسماحتكم مبلغ ٥٠٠ دينار التي تصرف لفقراء اربيل وتبقى اماته عندكم لا تؤخرون تسفير الشخص المذكور ودمتم

ممثل جماعة اليهود باربيل

٢١/٧/٩٥٠

انما الهدوء الموجود في ايتل نستوحي من سعادتكم انكم تتفقدونها من الرئيس الطائفة في
ايتل المدعو حباج الوافي نوري، او الشرطة بعدم تنفيذها بسلوكهم للقانون الذي
يعرفه جيداً وقد رحمه بسبب تأثيره علينا واتفاقهم مع الملوخة لأجل مصالحه المادية.
بأجر البغي والرحمة يحابينا ويجور علينا لا يخفون.

وظائفه، حباج يوسف نوران شخص حسب رأيه خالي من الوجاهة، ماكر اي اوفى حقه، عارف على
الدوام، يراجع على فريسته من الوراء او اليمين الوحش يتراجعنا حيث ان الوحش يراجعنا وجهاً
لوجه، ينتهز نقط الضعف حيناً ينتهز مؤاتاته حيناً ويفرض علينا نوعاً من القدرة
قوية على اتعاب نفسه من الموقف الحرجة، عديم الثبات، الغالب انه الكذب على حقائق
والقدرة القادرة على اقناع خاطئه بالباطل.

كان يحاربنا ايام الفرنسيين بقوة السلطة ويتجسس ويتأمر علينا لأجل ترهيب جيوبنا.
جميع مواده والدمان والقيوت ملك لا ينازع، يأمر ويرى وكل معارض ويل له.
الجحيم
وعليه فالمعروف وضعه وكيل على بيع الخمر في ايتل لأجل المادة خلل لنا اهل الخمر في تسعة
آب، حاخام باشي المدعو اكون بن يعقوب حبذ له، وبأيام الحاخام المذكور وتلوحيم بن
مراد تحت ... الرئيس صالح) ... عند انتهاء هذه
التفريق ... اختراع ... ان يبلغ ... جميع الموالد، ... على ... ابن طارق الدراجم.
هذا هو ثيوقراطيتنا القائم والمعمول عنه بالظاهر والباطن وحيثما رأيتنا بالواقع.

له قوتين متسلطتين على الشعب احداهما البشرية تتمثل الاحباء وتوقف كل فرد
تجاه الرئيس صالح، والثانية قوة قتالة تراجم كل ضعيف وتتفرس نقط الضعف
بكل معارض ليجد موافقة الرئيس القتالة ... طلبنا منا غلة ... يوجل الطلب، لكن الرئيس يمتنع لتقديم ... يزال مصراً على امتناع تقديم
الحبوب. وقبل مدة طلب الرئيس من الشعب تبرعات باسم الفقراء ظاهرياً فجاريه
الشعب ... فتبرع عال ... وقد ... حبوب الصابة والوزة ... فامتنع
فلجبه ... ان تساعد الفقراء المطرودة عباشرهم، فبالفعل ... ساعدتهم
الفقراء بصورة ... ما لبث ... الفقراء ... ماية ... اي
عادية ... ايتل ... تقسم ... عجائب الرئيس المتأصل ... المقتضى ...
هذا الطاعين قبل ما يتغير ويستبدل ... وآخر ... بأن رئيسنا الظالم
اخذ يتقرب ... الجزيرة ... الاحترام ... ايتل طارت ... الكيف ... مجتمع ...
مجرى ... اصداء قانون ... الشعب ... بعد اصداء قانون ... استلم رئيس طائفتنا (صالح) جميع ... الذي
اسقاط ... يبيع الواحدة ... وكل ... تتوقع بدنايتي او خمسة ... طبعاً بصورة غير ... حيث له ... خصوصيات ... الشعب ... استطاعة التبقط ... الشعب ... ما ... الله ... العارف بالأمور
يخاف ان يتكلم لأن ... القوة ... الحق ... وبعد كل هذا ... سوء ... السلطة

طبعاً لأجل مصالح البادية ، على اصدار قانون عشوائي وهذا القانون هو :-

على كل مسقط بأن يلزم ~~عليه~~ عليه ان يحمل مزرعة مصدقة من قبل الطائفة على ان ~~ملا~~ هو متزوج من زوجة او تسمى هذه العرضة « شهادة الزواج » .

الحاكم الذي ~~ملا~~ هو رئيس صالح ~~ملا~~ الموظف المختص بالمصادقة واصدار هذا الشهادة (شهادة الزواج) .

~~ملا~~ صالح :- اذا جاء احد لكي يسقط جنسيته عليه ان يلزم بالحصول على شهادة زواجية . الموظف المختص :- عندنا لا أحد يعمل هذه الاعمال ولا يلزم لهذه الشهادة ~~ملا~~ دفع ~~ملا~~ دينار او اكثر حسب حيث كل شهادة يلزم دفع ٥٠ فلس . وانني لا اوافق سيدي على هكذا اعمال دنيئة .

رئيس الطائفة :- ~~ملا~~ ~~ملا~~ ~~ملا~~

رقم ٥١

الرقم ١٨٦

رقم الدفتر ع

وقت تسجيلها ٨/٥٠

رقم الدائرة

وصلت في الساعة ٩/٢٠ الدقيقة

٧

عدد الكلمات ٢١ التعليمات الادارية التاريخ ٦ دائرة الاصدار جليجه

الى

بغداد رأس طائفة الاسرائيليه

تبلغنا من وشرطة جليجه منذ اسبوع للسفر نهائيا
جميعنا بقينا بدون مأوى لم نتمكن ان نبقى في جليجه
ازيد من هذا لذا نسافر غدا نرجو الامر باحضار

المحل ل ٢٦٦ نفرا واعلامنا / يعقوب عشوريا
معلم. الياهو شكر

(١٨٧)

يعقوب عزريا معلم ٠ الياهو شكمو

حلبجة

لا تحركون من حلبجة حتى يأتي دوركم للسفر ٠ لا يوجد لدينا محل لسكناكم الآن ٠

سكرتير الطائفة الاسرائيلية

سليم خبازة
سكرتير الطائفة الاسرائيلية ببغداد

برقية داخلية واردة

الرقم ١٨٩

نوع البرقية

وقت تسجيلها ١١/

وصلت في الساعة ١١ الدقيقة ٢٥

من سلامنبر استلمت من قبل ١٧

عدد الكلمات ١٩ التعليمات الادارية التاريخ ٨ دائرة الاصدار حلبجه

الى بغداد رئيس الطائفة الاسرائيلية

يوم الخميس ٨ اتوجه صباحاً لطرفكم من

استمارة رقم ٥١ الى ٢٠٩

حلبجه معلم

الياهو شلومو

(٩٠)

معلم الياهو شلومـــــو

حلبجـــــة

لا يمكنكم السفر بغداد صباح الخميس . لا يوجد لدينا محل لسكناكـــــم .

سكرتير الطائفـــة

سليم خبـــــازة
سكرتير الطائفة الاسرائيلية ببغداد

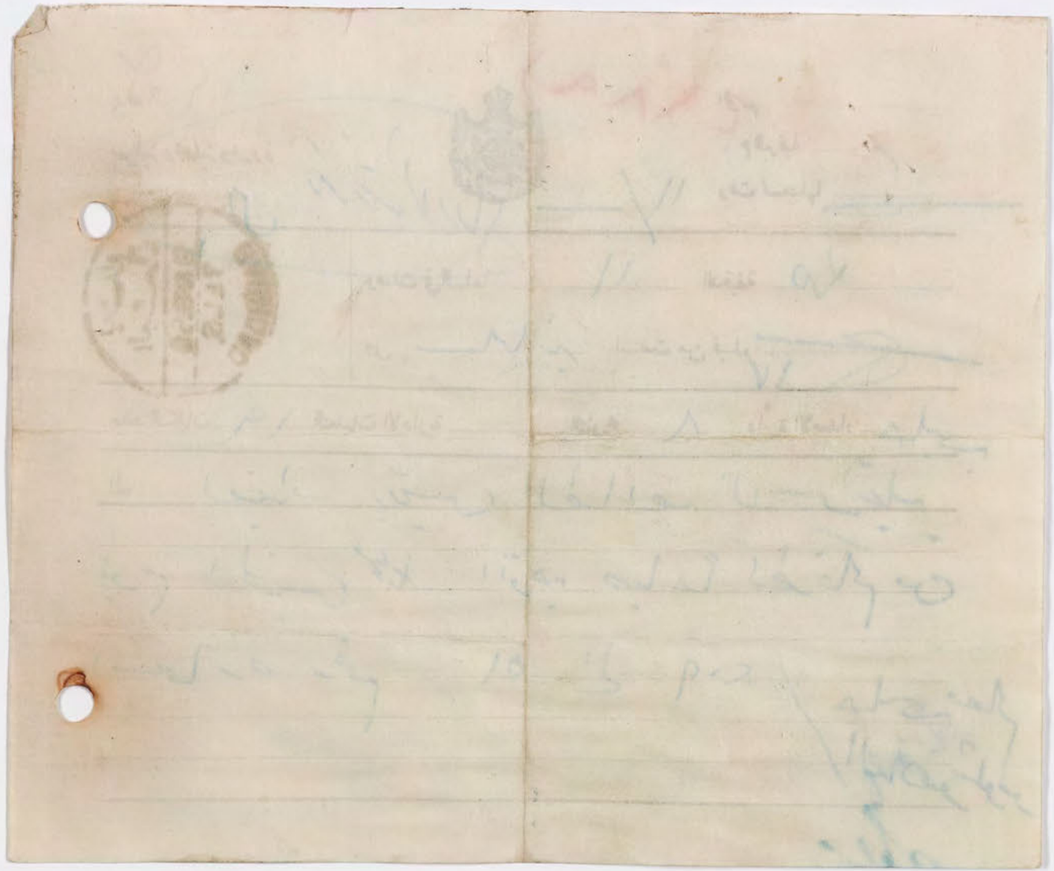

العـــــدد ـ ٥٦٧٥

نعيم خضوري تولد ـ ١٩٣٠

اللواء ـ بغـــــداد

المحلة طاطران ٥٥/١٤٨

الاســـــم	العـــدد	تاريخ التولد	اللـــواء	المحلـــــة
ريمة نونو	٣٤٢٥	١٩٢٥	بغـــداد	ذيالى بعقوبة السراي ١٩/١٥
نونو يوســـف	٢٨٩٣	١٨٩٠	بغـــداد	ذيالى بعقوبة السراي ١٩/١٥
ستير موشـــي	٢٧٧٣	١٨٩٩	ديالى/ بعقوبة	" " " " "
موشي نونـــو	٢٢٦	١٩٣٢	" "	" " " " "
شاهول الياهو	١٣٠٦	١٩٣٠	" "	" " " " "
حبيبة خضـوري	٥٦٠٠	١٨٩٦	" "	" " " " "
صالحة خضوري	٥٥٩٩	١٨٩٤	" "	" " " " "
شلومو كرجي خضوري	٥٥٩٧	١٩٠٢	بغـــداد	" " " " "
مسعودة خضوري	٢٨٠٠	١٨٩٩	"	" % تكية ١٤/٥٩

رئاسة الطائفة الإسرائيلية
في بغداد

رقم التلفون { ٣٥٣١ الرئيس
٥٤٥٢ السكرتير

الرقم _____ الموضوع _____

التاريخ ١٠/٨/٩٥٠

سري

سعادة الرئيس

سبق ان طلبتم تزويدكم بمعلومات عن شهادتي الوفاه المرفقة طبًا نظرًا لحومة الشبهه حول صحتها قبل حوالي الخمسة عشر يومًا. وحيث ظهر لي بأن الشهادتين المذكورتين قد ابرزت الى مديرية شرطة السفر والجنسية وأن الشبهة لازالت موجودة حولها فأرجو الأمر بإجراء تحقيق بصورة سريعة وسرية عن صحتها وكيفية اصدارها من القائم بأمور الذمية

هذا ولكم الأمر.

[illegible]
السكرتير

(٥)

مستعجل جدا

بغداد ١٣/٨/٩٥٠

سعادة رئيس الطائفة الاسرائيلية المحترم

بعد التحية

لقد تسلمت لجنتنا ادارة مأوى مدرسة منشي صالح في ٢٦/٦/٩٥٠

وبالرغم من اتساع مسؤولياتنا في اعالة اللاجئين وادارتهم والعناية بهم بنسبة ازدياد عددهم وتكاثر مشاكلهم فاننا تمكنا من تدارك النفقات الطائلة التي اقتضتها مهمتنا بفضل التبرعات التي وصلتنا من المحسنين . اذ ان ادارة الطائفة لم تزودنا منذ تسلمنا المأوى باكثر من ستمائة دينار اي نفقات نحو عشرة ايام فقط.

اما الآن فان مواردنا من التبرعات قد توقفت ولا تزال نفقات الملجأ باطراد وازدياد بالرغم من اتباعنا اقصى ما يمكن من الاقتصاد . فبالنظر الى ما تقدم نعرض لسعادتكم انه بعد الاجتماع فوق العادة الذي عقدته لجنتنا صباح اليوم وبعد تقلب وجوه النظر في كافة الامكانيات والاحتمالات وجدنا انه يستحيل علينا الاستمرار بالعمل بعد مضي اربع وعشرين ساعة من اليوم ما لم نستلم مبلغا كافيا يضمن للمأوى سيره الاعتيادي .

وعليه والحالة هذه ونظرا لما قد ينجم من الفرص التي لا بد لابد ان تحدث في المأوى بعد تخلينا عن العمل نرجو الاهتمام بتعيين من يتسلم شؤونه .

وتفضلوا بقبول فائق الاحترام

الرئيسه	نائب الرئيس	العضو	العضو	العضو	العضو

صورة منه :
الى المجلس الجباني الموقر
الى اللجنة العليا للتسجيل

١٢ نسخة

ط/ ٥٠/ ١٥١٧
١٧/ ٨/ ١٩٥٠

نسخة الدائرة

سعادة مدير شرطة السفر والجنسية المحـــــــترم

اشارة الى هامشكم المؤرخ في ٩/ ٨/ ١٩٥٠ على العريضة المرفقة طيا . ظهر نتيجة التدقيق بأن افراد هذه العائلة وهم فروحة موشي وبنتيها لطيفة يعقوب وبرزمن يعقوب حائزات على دفاتر النفوس المرقمة ٩٩ و١٠٠ و ٢٤٦٢ الصادرة من دائرة نفوس الكفل ومولودات في بغداد الا انهن اقمن في الكفل مع المستدعي يوسف يعقوب فأنه مقيم معهن في الكفل ايضا منذ سنة ١٩٤٦ حيث اتخذوا جميعا هذه الناحية مقرا لاقامتهم دون ان يغادروها منذ السنة المذكورة اعلاه ولم يغيروا مسكنهم هناك فعليه لما كانوا قد اصبحوا من سكان ناحية الكفل في لواء الحلة نرجو ان تأمروا الجهات المختصة باجراء معاملة تسجيلهم لاسقاط جنسياتهم في قضاء الهندية ودمتم باحـــــــترام ،

رئيس الطائفة بالنيابـــــة
رئيس المجلس الجسمانـــــي

للحلة
اسقاط

٨/١٤/٩

مدير شرطة السفر والجنسية
شعبة اسقاط الجنسية
بغداد

التاريخ: ١٩/٨/١٩٥٠
الرقم: فوق العادة

الموضوع: استفسار سكني

الى رئاسة الطائفة الاسرائيلية بغداد

نرسل بطيه قائمة تحتوي على اسماء الاشخاص المرسلة من لواء يعقوبة وان قسم من هؤلاء تولد بغداد ومحل تسجيلهم يعقوبة يرجى اعلامنا فيما اذا كان محل سكناهم الحقيقي بغداد ام يعقوبة بالاستدلال مع مدة سكناهم في اللواء المنسوب اليهم.

مدير شرطة السفر والجنسية

صورة منه:
الى مدير شرطة السفر والجنسية
بغداد الطائفة

السيد الياس كباي
للتحقيق عن القضية بالاشتراك
مع السيد نعيم ليلة واعلامي
٨/٩

مديرية الشرطة العامة
شعبة السفر والجنسية
بغداد

الى رئاسة الطائفة الاسرائيلية

الرقم: ٥٦٠

التاريخ: ٩٥/٨/١٢

رئاسة الطائفة الاسرائيلية
بغداد
رقم خاص ط/١٠٦٥/٥٠
التاريخ ٢٤/٨/٥٠

الموضوع: تزوير وثائق وفاة

راجعنا الشخص المدعو حسقيل حضوري عزرا البالغ من العمر (١٦) سنة والمعتبر من الهاربين القاصرين مفيداً بان والديه متوفيين وطالباً انجاز معاملة تسفيره مع اخته الكبرى التي اسقطت جنسيتها نظراً لقصره وعدم وجود ولي امر له غيرها. وعلى هذا الاساس طلبنا منه تأييد ادعائه بافادة مختار محلته وشاهد. فقدم لنا الوثيقتين المرقمتين والمؤرختين ٢٢٠٠ في ٩٥/٧/٢٤ و ٢٢٠١ في ٩٥/٧/٢٤ المثبتتين وفاة والده ووالدته. ثم وقع اخبار سري بان هاتين الوثيقتين لا اساس لهما من الصحة. وعلى هذا الاخبار قام المعاون المختص بالتحقيق فثبت لديه بانه لا اساس من الصحة لهاتين الوثيقتين وان والدي المومأ اليه احياء فاحضرهما امامه واعترفا بانهما والدا المومى اليه. لذا يرجى اعلامنا بمن هو المسؤول عن تنظيم مثل هذه الوثائق. كما يرجى لفت نظر المختصين فيها من الموظفين الى عدم تكرار ذلك مستقبلاً. واعلامنا.

مدير شرطة السفر والجنسية

حضرة نائب الرئيس

تعلمون ان مثل هذه الشهادات نصدرها بناءً على شهادة موقعة من قبل السيد صفيق حداد القائم بأمور الدفينة في المقبرة. وحسب الاصول فقد صدرنا هاتين الشهادتين بناءً على الوثائق المقدمة منه والموثقة طياً. وعليه فقد استدعيت السيد صفيق المذكور واطلعت على سجلاته فظهر وجود اسم كل من خضوري عزرا شمعون ونعيمة خضوري نفتالي بدلاً من خضوري عزرا ونعيمة نفتالي

احركم بالموضوع رجاءً

يرجى الجواب بالمآل المستقدم والتعويض الى القائم بأمور الدفينة بموجب كتابة الاسماء في الشهادات التي يصدرها حرفياً كما موجودة في سجلاته دون اهمال اسم او لقب

٨/٢٨

٨/٢٨

نسخة الدائرة

ط/ ٥٠/١٥٢٢

١٩٥٠/٨/ ٢٩

الى السيد حسقيل حـــداد

القائم بأمور الدفنية في المقبرة الاسرائيلية

بغـــداد

لقد اتضح لدينا بانكم زودتمونا بشهادتي وفاة الاولى باسم نعيمة نفتالي والثانيـــة باسم خضورى عزرا بينما ظهر ان اسمي المتوفيين الصحيحين حسب سجلاتكم هما نعيمـــة خضورى نفتالي وخضورى عزرا شمعون على التوالي الامر الذى ادى الى الالتباس .

فعليه نرجو كتابة اسماء المتوفين في الشهادات التي تصدرونها حرفيا كما موجـــودة في سجلاتكم دون اهمال اسم او لقـــب .

عن رئيس الطائفة بالنيابـــة

نائب رئيس المجلس الجسمانـــي

٨/٢٩

١/٨/٢٩

ط/ ٥٠/١٥٢٢

١٩٥٠/٨/

مديرية شرطة السفر والجنسية

بعد التحية

اشارة الى كتابكم المرقم ٥٦٠ والمؤرخ في ١٩٥٠/٨/١٢ .

لما كانت كافة شهادات الوفاة تصدر من قبلنا استنادا الى وثائق القائم بامور الدفنية في المقبرة الاسرائيلية ببغداد لذا فقد قمنا بتدقيق سجلات الموصى اليه فاتضح لنا بان اسمي المتوفيين المقصودين في الشهادتين المرقمتين ٣٣٠٠ و ٣٣٠١ والمؤرختين في ١٩٥٠/٧/٢٤ هما نعيمة خضوري نفتالي وخضوري عزرا شمعون على التوالي . وقد تاكد لنا بان الموصى اليه قد قدم هاتين الوثيقتين بالاسمين المدونين فيهما سهوا وبحسن نية وقد لفتنا نظره الى وجوب كتابة الاسماء في الشهادات التي يصدرها حرفيا كما موجودة في سجلاته في المستقبل .

هذا وتفضلوا بقبول فائق الاحترام ،

عن رئيس الطائفة بالنيابة
نائب رئيس المجلس الجسماني

١/٢٩/٨

العراق

وزارة المالية

مديرية ضريبة الدخل العامة

بغداد

تخمين ٨

العدد / ـ ٢١٨٦٤

التاريخ / ـ ٢٩/٨/٩٥٦

رئاسة الطائفة الاسرائيلية
بغداد
رقم ط/١٠٦٧/٥٠
التاريخ ٢٩/٨/٥٠

الى :ـ

رئاسة الطائفة الاسرائيلية

لاحظنا ان بعض اسماء اليهود المسقطة جنسياتهم مشابهة تماما لاسماء تجار مسجلين في هذه المديرية ومنعا لحدوث اى تلاعب في استمارات براءة الذمة نرجو ان تعزز كل استمارة بتصوير صاحبها وان هذه المديرية ستمتنع من تصديق اى استمارة خالية من التصوير اعتبارا من تاريخه اعلاه .

و. مدير ضريبة الدخل العام

نسخة منه الى :ـ

وزارة الداخلية ـ للتفضل بالاطلاع .

وزارة المالية ـ " "

مديرية شرطة السفر والجنسية ـ للعلم

مخمن ضريبة الدخل لقضاء بغداد /٨ للعلم

٢٢

حضرة اعضاء لجنة التسفير في الطائفة الاسرائيلية بغداد المحترمين

بعد التحية

المعروض لكم

نرجو استحصال امر من الحكومة العراقية لنقل المواد الموجودة في تورات خانقين وتصريف المواد التي لا يمكن نقلها في خانقين

باسم جميل ابراهيم حاي هذا ولكم الشكر

المواد هي كما يأتي

٢٠	زمونيم فقط عشرون
١	مملحة فضة واحدة
١	فنجان قدوس واحد
٢	كرسي الياهو النبي اثنين
١	بريقة واحد
١	سليجة واحدة
١٥	شمشية للكلوبات الكهربائية خمسة عشر
٢١	جام واحد وعشرون
٦	زوالي ستة فقط
٢٦	قنفات ستة وعشرون
١	كدر نحاس واحد
٢	قمقم اثنين
٢	محوي فضة عدد اثنين
١٠	كلوب كهرباء عشرة
١	ميتر كهرباء واحد
~~١٣~~	~~سفاريم وهي~~

ميذوروت جميعها وكل شيء يوجد في التورات

وفي السابق حصلتم لنا امر في نقل السفاريم والكتب للمعلومات هذا ودمتم

رئيس الطائفة في خانقين

رئيس الطائفة الاسرائيلية
ابراهيم حاي رحمن

بغداد ٢١/٨/١٩٥٠

JEWISH LAY COUNCIL

BAGHDAD

TELEPHONE No. 5452

المجلس الجسماني للطائفة الاسرائيلية

في بغداد

رقم التلفون ٥٤٥٢

(١)

(١٩٦)

الرقم :

التاريخ : ٩٥٠/N ٢١

خلاصة الموضوع :

لقد تسلمت من السيد وادي صفيل مخطوط باللغة عبرية والذي السيد صفيل وادي مخطوط ~~مسلم~~ في خانة الخاص بدائرة السيد السكرتير لجنة الاسقاط والتسفير والسيد سوع شماش المعاون سكرتير لجنة الاسقاط والتسفير في اداع الطائفة الاسرائيلية ببغداد المحلات والمخازن والملفات العائدة والمتعلقة باسقاط الجنسية والمدعو تفاصيلا ادناه :—

١) سبع ملفات للتسجيل الابتدائي في اكنلس المدعو ادناه وفيه التفاصيل المدعو بجانب كل منها

اكنيس الذي تصور الدائرة	عدد دائرة الملفة	تاريخ التسجيل الابتدائي من	الى
١- عزره وادي	٢٢٤	٥٠/٤/١٢	٥٠/٥/٩
ب- نفسة	٢٦٢	٥٠/٤/١١	٥٠/٤/٢٧
ج- البكر	١٨١	٥٠/٤/١١	٥٠/٥/٩
د- شكر	١٩٢	٥٠/٤/١١	٥٠/٥/٩
هـ- صفيل	١٢٥	٥٠/٤/١١	٥٠/٤/٢٧
و- نحاري (بارزاني)	١٧٧	٥٠/٤/١١	٥٠/٤/٢٠
ز- رينة	١٦٥	٥٠/٤/١١	٥٠/٤/٢٠

٢) بداية ونهاية صفحة تحتوي على اكمال التسجيل الابتدائي في اكنس عزره وادي الدفتر الاول ويحتوي على (١٩٧) صفحة بداية من ٥٠/٥/١٠ ونهاية ٥٠/٦/٤

الدفتر الثاني ويحتوي على (١٩٨-٢٦٢) صفحة بداية من ٥٠/٦/٥ ونهاية ٥٠/٧/٩

الدفتر الثالث ويحتوي على (٢٢) صفحة بداية من ٥٠/٧/٧ ونهاية ٥٠/١٢/١٩

للحفظ

امضاء

الكنيس

سكرتير

الياس كباكي

شوع شماش

مير بقوري

نائب رئيس المجلس الحسابي

٩٥٠/N ٢١

الكنيس

سكرتير

الياس كباكي

٩٥٠/١٢/١٩

تاريخ التعليم ٩٥٠/١/١

JEWISH LAY COUNCIL
BAGHDAD
TELEPHONE No. 5452

المجلس الجسماني للطائفة الاسرائيلية
في بغداد
رقم التلفون ٥٤٥٢

(٢)

الرقم :

التاريخ : ٢١/٨/٩٥٠

خلاصة الموضوع :

٣) ثلاثة دفاتر مصحفة تحتوي على اسماء المسجلين تسجيلاً ابتدائياً في كنيس الكبير
الاول يحتوي على (١٩٤) صفحة مؤرخة من ١٠/٥/٩٥٠ حتى ٤/٦/٥٠
الثاني ويحتوي على (٨٢) صفحة مؤرخة من ٥/٦/٥٠ حتى ٢٩/٦/٥٠
الثالث ويحتوي على (٣٠) صفحة مؤرخة من ٢/٧/٥٠ حتى ١٧/٧/٥٠
وبالوقت ذاته فان الدفتر نفسه (الثالث) يحتوي على (٣٢) صفحة من (٣١ - ٦٢) مؤرخة من ١٩/٧/٩٥ حتى ٢١/٨/٥٠
وذلك اسماء المسجلين تسجيلاً ابتدائياً في شعبة الاثلية

٤) دفتران مصحفان يحتويان على اسماء المسجلين تسجيلاً ابتدائياً في كنيس شكر :-
الاول يحتوي على (١٩٥) صفحة مؤرخة من ١٠/٥/٥٠ حتى ٥/٦/٩٥٠
والثاني يحتوي على (٢٥) صفحة مؤرخة من ٦/٦/٥٠ حتى ١٥/٦/٩٥٠

٥) سبع ملفات صغيرة تحتوي على قوائم الاسقاط الاسبوعية من ١١/٦/٩٥٠ حتى ١٨/٩/٩٥٠ وذلك ان كل ملفة عائدة الى كنيس من الكنائس المذكورة في الاولى من هذه الاوراق التي بموجبها تم تسليم واستلام المواد المشروحة اعلاه.

٦) ثلاث ملفات للتقارير الطبية
الاولى للتقارير الطبية الحديثة
الثانية " " المقبولة سابقاً
الثالثة " " المرفوضة سابقاً

(يتبع) الياس كباي
٢١/٨/٩٥٠ شيوع شاكر

[illegible]
نائب رئيس المجلس الحسبي

JEWISH LAY COUNCIL
BAGHDAD
TELEPHONE No. 5452

المجلس الجسماني للطائفة الاسرائيلية
في بغداد
رقم التلفون ٥٤٥٢

الرقم :
التاريخ : ٢١/٨/٩٥٠

خلاصة الموضوع :

(٢)

٧) عرائض متفرقة لم تنته معاملتها بعد

٨) سلمت كذلك دفاتر النفوس الكاملة العائدة الى الاشخاص المذكورة اسماؤهم ادناه
عزرا شاشا مرسي، فرحة صبور، راشيل هرون، عبد الله نسيم، هامي سلمان، شالوم شحيل، فؤاد مناقة حضوري، ابراهيم اليا.

٩) سلمت كذلك دفاتر الخدمة العائدة الى الذوات المدرجة اسماؤهم ادناه:
منشي افرايم، رحمين صالح يوسف، عزرا اسرائيل حسقيل، عبد الله يوسف، حضوري ناحوم ساسون، نوري بشير سعدية، حسقيل سلمان ابراهيم، هرون نسيم ابراهيم، حسقيل راد حسقيل، يعقوب حضوري

الياس كباي
سوع شاشا
٢١/٨/٩٥٠

مير بصري
نائب رئيس المجلس الجسماني

٩٥٠/٩/٢

سلمتها
سكرتير لجنة القوائم
١/٩/٩٥٠

ط/٥٠/١٥٢٤

١٩٥٠/٩/١٠

نسخة الدائرة

رئاسة لجنة اسقاط الجنسية والتسفير

بغداد

بعد التحية

ننقل اليكم ادناه صورة كتاب مديرية ضريبة الدخل العامة المرقم ٢١٨٦٤ والمؤرخ في ١٩٥٠/٨/٢٩ للتفضل بالاطلاع واجراء ما يلزم ودمتم .

عن رئيس الطائفة بالنيابة
نائب رئيس المجلس الجسماني

صورة الكتاب

العراق
وزارة المالية
مديرية ضريبة الدخل العامة
بغداد

الى " —
رئاسة الطائفة الاسرائيلية

لاحظنا ان بعض اسماء اليهود المسقطة جنسياتهم مشابهة تماما لاسماء تجار مسجلين في هذه المديرية ومنعا لحدوث اى تلاعب في استمارات براءة الذمة نرجو ان تعزز كل استمارة بتصوير صاحبها وان هذه المديرية ستمتنع من تصديق اى استمارة خالية من التصوير اعتبارا من تاريخه اعلاه .

و. مدير ضريبة الدخل العام

نسخة منه الى " —
وزارة الداخلية — للتفضل بالاطلاع
وزارة المالية — " "
مديرية شرطة السفر والجنسية — للعلم
مخمن ضريبة الدخل لقضاء بغداد — ٨ للعلم

١/٨/٢٩

الى من يهمه الامر .

نشهد ان شلومو كرجي حضوري وعائلته المتكونه من الاشخاص المذكورين وهم صلحه ومسعودة وحبيبه هم اتوا من بعقوبه وسكنوا في محلتنا في الدار المرقمه ٨٧/١٢٧ الواقعه في محله التورات منذ سنتين تقريباً ولأجله وقعنا

رئيس العائله
شلومو كرجي حضوري
من اهالي بعقوبه

نؤيد صحة التواقيع اعلاه
مختار محلة التورات

الى من يهمه الامر

نحن الموقعين ادناه نشهد بان الاشخاص المدونه اسمائهم ادناه هم من اهالي يعقوبه واتو الى بغداد وسكنوا في محلتنا بالدار المرقمه ٦٧/١٥١ طاطان وذلك قبل مدة ستة سنوات تقريبا مع العلم ان الشخص المدعو نعيم خضوري صقيل هو من سكنة محلتنا ومسجل في الدار المرقمه ٥٥/١٤٨ طاطان وانه قد تزوج من الامرأة المسماة ريمه نونو من مدة سنه ونصف تقريبا والمدون اسمها ادناه وانه يسكن معها في دار عائلتها في بغداد في محلة تحت التكيه المرقم ٨/١٢٦ ولاجله ورث هذه الشهادة

١٩٥٠/٩/٤

الاسم	الاب	الام	المحله ورقم الدار	تولد
نونو	يوسف	غاله	ذياله السراي ١٩/١٥	١٨٩٠
ستير	موشي	سمحه	" " "	١٨٩٩
موشي	نونو	ستير	" " "	١٩٢٧
ريمه	"	"	" " "	١٩٢٥
شاول	اليهو	مسعوده	يعقوبه ذياله تكيه دار	١٩٢٠
نعيم	خضوري	معتوقه	بغداد طاطان ٥٥/١٤٨	١٩٢٠

فقط ستة اشخاص

شاهد عزرا نونو

شاهد ناجي خليفه

المختار

٤

٤

نسخة الدائرة

ط ١٠٢٨ / ٥٠

١٩٥٠/٩/٥

مديرية شرطة السفر والجنسية

بغـــــداد

بعد التحية

اشارة الى كتابكم المرقم فوق العادة والمؤرخ في ١٩/٨/١٩٥٠ .

بعد التحقيق اتضح لدينا ان كلا من الاشخاص التسعة المذكورة اسماؤهم في القائمة المرفقة في كتابكم المشار اليه اعلاه هم من سكنة ديالى (بعقوبة) وان الخمسة الاولين كانوا قد نزحوا من لوائهم وسكنوا بغداد منذ ستة سنوات بينما الاربعة الاخيرين قد نزحوا الى بغداد منذ سنتين .

نعيد اليكم طيا القائمة المذكورة للتفضل بالاطلاع .

عـــن رئيس الطائفة بالنيابـــة
نائب رئيس المجلس الجسمانـــي

٩/٤/أ

ط/١٥٢٩/٥٠

٥/٩/١٩٥٠

مديرية التلفونات المركزيـــــة

بغـــداد

بعد التحية

يرجى التفضل بالأمر بنقل التلفون المرقم ٤٦١٨ المنصـــوب في المدرسة المتوسطة الأهلية للبنين في السنك الى مقر لجنة اسقاط الجنسية والتسفير الكائن في شارع السعدون في الدار المرقمة ١/٢/٥٦ وذلـــك بالسرعة الممكنـــــة .

وتفضلوا بقبول الاحترام

عن رئيس الطائفة بالنيابة

نائب رئيس المجلس الجسماني

حضرة نائب الرئيس

حرر هذا الكتاب بناء على طلب السيد الياس

٩/٥/٥٠

(٢)

ج/٥٥٢/٥٠
١٩٥٠/٩/٦

لجنة اسقاط الجنسية والتسفير
بغداد

العدد – ٢٢
التاريخ – ٥/٩/١٩٥٠.

سعادة رئيس المجلس الجسماني المحترم

بعد التحية والاحترام.

الحاقا بكتابنا المرقم ٤ والمؤرخ ١/٩/١٩٥٠.

قررت لجنتنا باجتماعها المنعقد بتاريخ ٤/٩/١٩٥٠ الاستمرار على دفع مخصصات موظفي ضريبة الدخل البالغة ستين دينارا شهريا خاصة وان المخصصات المذكورة دفعت اليهم بموافقة وزارة المالية بكتابها المرقم ١١٢١٦ والمؤرخ ١/٨/١٩٥٠ بناء على اشتغالهم في انجاز معاملات ضريبة الدخل لليهود الذين اسقطت عنهم الجنسية بعد الدوام الرسمي. اما بالنسبة الى مخصصات السيد مراد طويق معقب معاملات ضريبة الدخل فلم تجد مبررا لدفعها.

ولسعادتكم فائق الاحترام.

الرئيس

موظفي
تدفع مخصصات ضريبة الدخل
ورفعه بكتاب تمعين
السيد راد طويق للنظر
في أمره

ط/ ١٥٤٠/ ٥٠
١٩٥٠/٩/١٠

(١)

نسخة الدائرة

سعادة مدير ضريبة الدخل العـــــام

بغـــداد

بعد التحية

نرجو احاطتكم علما بأنه قد تقرر سحب التخويل الممنوح الى السيد مراد طويـــق بموجب كتابنا المرقم ط/١٤١٦/٥٠ والمؤرخ في ١٩٥٠/٦/٦ بشأن مراجعة مديريتكم المحترمـــة لتعقيب القضايا المتعلقة باليهود الذين اسقطوا جنسياتهم العراقية والمرسلين الى مديريتكـــم لاستحصال شهادات براءة الذمة . كما انه تقرر الاكتفاء بالسيد داود زكريا فقط المنوه عنـــه بكتابنا المشار اليه اعلاه لتعقيب هذه القضايا في الحال الحاضر .

فعليه نرجو التفضل بتقديم التسهيلات الممكنة الى السيد داود زكريا المومى اليـــه الذي خول استلام استمارات براءة الذمة الخاصة بالذين اسقطوا جنسياتهم والاعتماد عليه في هـــذه الامور .

هذا وتفضلوا بقبول فائق الاحـــــترام ؛

عن رئيس الطائفة بالنيابـــــة
نائب رئيس المجلس الجسمانـــي

صورة الى :-

السيد مراد طويق - للمعلومات - راجين تسليم كافة ما لديكم من الاستمارات والوثائق المتعلقة بقضايا اليهود المسقطة جنسياتهم الـــى السيد داود زكريـــــا .

السيد داود زكريا - للعمل بموجبـــــــه .

لجنة الاسقاط والتسفير

٩/٨/أ

المجلس الجسماني

للطائفة الاسرائيلية * بغداد

حضرة نائب الرئيس

لقد سبق لسعادة رئيس المجلس ان وافق على تخصيص مبلغ ٥٠/- دينارا شهريا الى السيد حراد طويق لقاء قيامه بتعقيب القضايا المتعلقة ببراءة الذمة في مديرية ضريبة الدخل العامة وقد صرفت له فعلا هذه المخصصات شهريا بواسطة سعادة الرئيس لغاية شهر تموز ٩٥٠.

وبالنظر لعدم موافقة لجنة الاسقاط والتسفير على استمرار الموحى اليه بهذه المهمة فقد انقطع فعلا عن العمل اعتبارا من ١٠/٩/٥٠ قبل الظهر. وهو تابع تبليغه بهذا القرار.

وبالنظر لالحاح السيد حراد طويق ومطالبته بدفع ما يستحقه. لذلك ارجو التفضل بالموافقة على صرف مخصصاته البالغة ٦٥/- دينارا للمدة من ١/٨/٩٥٠ الى ٩/٩/٩٥٠ بعد الظهر من صندوق المجلس على ان يقيد هذا المبلغ على حساب لجنة الاسقاط والتسفير.

٩/١٥

المحاسب

يعرض على المجلس

٩/١٥

بغداد ١٥/٩/٩٥٠

للحفظ

اسقاط

لجنة اسقاط الجنسية والتسفير
بغـــداد

العدد ـــــ
التاريخ ١٩٥٠/٩/١٧

رئاسة الطائفة الاسرائيلية المحترمة

بعد التحيـــــة

بالاشارة الى قرار المجلس الجسماني المرقم (٨) بتاريخ ٢٢/٦/١٩٥٠
نرجو اعلامكم بان معالجة المتلكات الوقفية وغيرها سواء أكانت من الوقفيات
التاريخية او المعابد وما شابهها امر لا يعود البت به الى هذه اللجنة وانمـــا
يعود مباشرة الى المؤسسات الطائفية المختصة ونعيد اليكم الاوراق المتعلقة بهـذا
الشـــــــأن ؛

الرئيس

صورة منه الى رئاسة المجلس الجسماني المحترم — للمعلومات
صورة منه الى رئاسة المجلس الروحاني المحترم — للمعلومات

حضرة نائب الرئيس

يطيه كتاب رئيس الطائفة في خانقين الموجه الى لجنة الاسقاط والتسفير بشأن طلبه التوسط للسماح له بنقل محتويات كنيس خانقين الى بغداد. وقد اعادت اللجنة اصل الكتاب للبت فيه من قبل رئاسة الطائفة. مع العلم بانه سبق لنا ان حررنا كتاب الى قائمقام خانقين للسماح بنقل بعض السيفاريم الى بغداد وفعلاً نقلت. احركم بشأن تحرير كتاب من رئاسة الطائفة الى قائمقام خانقين للسماح لرئيس الطائفة هناك بنقل اثاث كنيس خانقين الى بغداد رجاءً

٩/١٨

موافق

٩/١٨

لجنة اسقاط الجنسية والتسفير
بغداد

رئاسة الطائفة الاسرائيلية
بغداد
رقم ص ط/ ٥٠/١٠٨٠
التاريخ ١٨/٩/٥٠

العدد ٢٤
التاريخ ١٧/٩/١٩٥٠

رئاسة الطائفة الاسرائيلية المحترمة

بعد التحيـــــة

بالاشارة الى قرار المجلس الجسماني المرقم (٨) بتاريخ ٢٢/٦/١٩٥٠ نرجو اعلامكم بان معالجة الممتلكات الوقفية وغيرها سواء اكانت من الوقفيات التاريخية او المعابد وما شابهها امر لا يعود البت به الى هذه اللجنة وانما يعود مباشرة الى المؤسسات الطائفية المختصة ونعيد اليكم الاوراق المتعلقة بهذا الشـــــأن ؛

الرئيس

صورة منه الى رئاسة المجلس الجسماني المحترم — للمعلومات
صورة منه الى رئاسة المجلس الروحاني المحترم — للمعلومات

رئاسة الطائفة الاسرائيلية
بغداد
رقم عام ط/١٠٨١/٥٠
التاريخ ١٩/٩/٥٠

سعادة رئيس الطائفة الاسرائيلية الأمجد

المعروض

اننا المذكوره اسماءنا ادناه بالنيابه عن اهالي الكوت نعرض لكم المصاعب التي نتحملها والمشاكل التي نجابهها من شرطة لواء الكوت فيما اذا اراد احدنا السفر الى بغداد لقضاء اشغاله وعلى الأخص ما نلاقيه من القسوه في المعامله على يد مأمور المركز السيد عبدالجبار محمد الذي عندما راجعناه طالبين ورقة عند للسفر قال يجب اخبار الشرطه قبل ثلاثة ايام من موعد السفر ومن ثم اعطانا ورقة واحده لأربعة اشخاص ومضمونه الى الشعبه الخاصه في بغداد حيث لا نخرج منها الا بكفاله ونكون تحت مراقبة الشرطه طيلة بقاءنا في بغداد وقد اصر على رأيه هذا لولا تدخل سعادة وكيل مدير شرطة لواء الكوت في القضيه ومنحنا اوراقاً منفصله بعد اخذ كفاله من مختار البلده وقد حددت المده التي يجوز لنا فيها البقاء في بغداد هذا مع العلم ان كل هذه التعليمات لم يكن معمولاً بها قبلاً بل كان من يرغب من يهود الكوت في السفر الى بغداد يذهب الى الشرطه فيحصل على ورقة مكتوبه بخط يدوي خاليه من الرقم والتسجيل يسمح لحاملها بالسفر الى بغداد لقضاء اشغاله والعوده منها الى الكوت ونحن بعريضتنا هذه نرجو من سعادتكم التوسط لدى الدوائر المختصه لرفع هذه القيود التي خلقها مأمور المركز لغاية في نفسه وارجاع الحاله الى ما كانت عليها في السابق ولكم في اهالي الكوت جميعاً الشكر على قيامكم بهذه الخدمه التي سوف لا ينسوها مدى العمر هذا والأمر لسعادتكم .

الياهو منشي	كرجي يعقوب	ناجي عزرا	مير ساسون
من اهالي الكوت	من اهالي الكوت	من اهالي الكوت	من اهالي الكوت

صيون عشوعه
من اهالي الكوت

١٩٥٠/٩/١٩

رفع على سعادة الرئيس للاطلاع
٢٠/٩/٥٠

[illegible]

ط/ ١٥٤٦/ ٥٠

٢٠/٩/١٩٥٠

سعادة قائمقام قضاء خانقين المحترم

بعد التحية

الحاقا بكتابنا المرقم ط/ ١٥٠١/ ٥٠ والمؤرخ في ٧/٨/١٩٥٠ .

نرجو التفضل بالسماح الى السيد جميل ابراهيم حاي نجل رئيس الطائفة الاسرائيلية في خانقين بنقل محتويات كنيس الطائفة من خانقين الى بغداد . كما نرجو السماح للمومى اليه بتصريف قسم من الآثاث الموجودة في الكنيس المذكور والتي لا يمكن نقلها الى بغداد في خانقين نفسها .

هذا وتفضلوا بقبول فائق الاحترام ،

عن رئيس الطائفة بالنيابة

نائب رئيس المجلس الجسماني

صورة الى :-

السيد ابراهيم حاي رحمين رئيس الطائفة الاسرائيلية في خانقين اشارة الى عريضته المؤرخة في ٣١/٨/١٩٥٠ .

٩/١٩/أ

المجلس الجسماني

للطائفة الاسرائيلية * بغداد

حضرة نائب الرئيس

بناءً على طلبكم فقد زودني السيد ابراهيم لوبنا بالمعلومات التالية بشأن اليهود النازحين من قرية الدوية التابعة لقضاء [illegible]ة.

ان السبب الرئيسي لنزوح هؤلاء الى بغداد وفرارهم من قريتهم ينحصر بخطف الاهالي لأحدى النساء اليهوديات واخذها معهم. مع العلم انها ارجعت الى عقرة بواسطة السلطات المحلية وبقيت هناك مع حوالي الخمسين شخصاً وهم يرغبون في القدوم الى بغداد يوم الاحد او الاثنين من الاسبوع المقبل.

ان عدد الذين وصلوا وهم الآن في مدرسة راحيل شمعون يبلغ (٨٦) شخصاً ويبلغ كافة ما يملكونه من النقود حوالي ٢٠٠/- دينارا وليس معهم اية مصوغات ولا يملكون شيئاً من الاراضي في قريتهم وكانوا يشتغلون كفلاحين لدى السراكيل هناك. هذا مع العلم بانهم لم يسبق لهم ان اسقطوا جنسياتهم العراقية حتى الآن. للتفضل بالعلم

٩/٢٢

رفعه على المجلس

نسخة الدائرة

ط/ ١٥٤٩ / ٥٠

٢٢/ ٩/ ١٩٥٠

سعادة مدير ضريبة الدخل العـــام

بغـــداد

بعد التحية

الحاقا بكتابنا المرقم ط/ ١٥٤٠ / ٥٠ والمؤرخ في ١٠/ ٩/ ١٩٥٠ .

نود اعلامكم بأن الغاية من سحب التخويل الممنوح الى السيد مراد طويق بموجب كتابنا المشار اليه اعلاه تنحصر في الضيق المالي المستحوذ علـــى صندوق الطائفـــــة .

واننا في الوقت نفسه نقدر خدمات المومى اليه التي اداها بهمـــة واخلاص في تعقيب قضايا براءة الذمة المتعلقة باليهود الذين اسقطوا جنسياتهم العراقية في مديريتكم المحترمـــــة .

هذا وتفضلوا بقبول الاحـــــترام ؛

عـــــن رئيس الطائفة بالنيابة

نائب رئيس المجلس الجسمانـــي

صورة الى" ـ

السيد مراد طويق ـ الحاقا بكتابنا المشار اليه اعلاه ـ للعلـــم

٢٠/ ٩/ ٥٠

ج/ ٥٧٩ / ٥٠

٢٢/٩/١٩٥٠

لجنة الاسقاط والتسفير

بغـــداد

بعد التحية

لقد سبق ان خصص الى كل من مختاري المحلات المدونة اسماؤهم ادناه مبلغ قدره /٢٥ (خمسة وعشرون دينارا) لقاء اتعابهم في قضايا اسقاط الجنسية في كيس مير طويق وقد تم دفـــــع هذه المخصصات لهم فعلا اعتبارا من اول نيسان ١٩٥٠ .

فعليه يرجى التفضل باتخاذ القرار اللازم من قبل لجنتكم المحترمة بشأن تأييد صرف هـــذه المخصصات الى هؤلاء المختارين ودمـــتم ،

اســـم المختـــار	المحلـــــة
السيد كرجي شمولـــي	مختار محلة طاطران
السيد سليم شـــلام	مختار محلة التورات
السيد ساسون دلال	مختار محلة قمبرعلي
اسحق ابراهيم عـــزرا	معاون مختار محلة فرج الله
السيد عزرة مكمـــل	مختار محلة تحت التكيـــة
السيد عباس مصطفـــى	مختار محلة البثاويـــن

نائب الرئيـــس

٩/٢٠/أ

حلة ٥/١٠/١٩٥٠

الى - رئاسة الطائفة الاسرائيلية - بغداد

لقد خولنا السيد افرايم منشي كباي حمل (السفريم) المدرجة اسماءها وتواريخها ادناه من مدينة الحلة الى بغداد وعليه بينا الكيفية قد

رئيس اللجنة الفرعية للطائفة الاسرائيلية في الحلة
معلم موشي حوكي

التسلسل العدد	اسم صاحب السفر	تاريخه	
١	راحيل عبودي ابراهيم ايليا	٥٦٢٧	عبري
٢	سمرة بنت ابراهيم عبودي	٥٦٢٤	"
٣	مير عزرا يشوعة	٥٦٣٢	"
٤	قميرة مردخاي ايليا عبودي	٥٦٤٥	"
٥	شاؤل حيم حميم ابراهيم شالوم	٥٦٥١	"
٦	سمحة بنت عبد الله خبازة	٥٦٧٠	"
٧	خاتون بنت اليهو حيم	٥٦٥٥	"
٨	" " سارة	٥٦٩٨	"
٩	داويد ساسون صالح	٥٦٢٢	"
١٠	مصتوفة شلهو اسحاق كوهين	٥٦٢٣	"
١١	ساسون صالح داويد يعقوب	٥٦٢٩	"
١٢	بلا اسم	٥٦٢٠	"

عدد السفريم (١٢) اثني عشر فقط

ط/ ١٥٥٤ /٥٠

٥/١٠/١٩٥٠

سعادة متصرف لواء الحلة المحترم

بعد التحية

نرجو التفضل بالسماح الى السيد افرايم منشي كباي احد افراد الطائفة الاسرائيلية في الحلة بنقل الاسفار (التوراة) الموجودة في كنيس الحلة والبالغة اثنى عشر سفرا الى بغداد بالنظر لعدم احتياج افراد الطائفة في الحلة اليها .

هذا وتفضلوا بقبول الاحترام ،

عضو رئيس الطائفة اليهودية
نائب رئيس المجلس الجسماني

صورة الى :-
رئاسة اللجنة القومية للطائفة الاسرائيلية في الحلة بالاشارة الى كتابكم المرقم في ٥/١٠/١٩٥٠ .

١٠/٦/١

حضرة نائب الرئيس

لقد راجع حوالي الستة اشخاص
من أهالي البصرة وطلبوا تجهيزهم عمل
للمبيت حيث انهم ضيفوا الحال
وقد اضطروا الى السفر الى بغداد
لانهاء معاملات (الممنوعية) المتعلقة
بسفرهم. أمركم رجاءً

١٠/٦

راجي وضعهم في مدرسة راحيل
شحمون موقتاً بدون طعام
١٠/٦

[illegible]

١٨٢

الحكومة العراقية

متصرفية لواء الحلة

قلم التحرير

رئاسة الطائفة الاسرائيلية
بغداد
رقم خاص ط/١٠٩٥/٥٠
التاريخ ١٠/١٠/٥٠

العدد ١٣٤٦-٨

التاريخ ١٩٥٠/١٠/٧

مديرية شرطة لواء الحلة

الموضوع : — نقل توراة

بناء على ما جاء بكتاب رئاسة الطائفة الاسرائيلية فى بغداد المرقم ١٥٥٤ والمورخ ١٩٥٠/١٠/٦ نوافق على قيام السيد افرايم منشى كباى احد افراد الطائفة الاسرائيلية فى الحلة بنقل الاسفار (التوراة) الموجودة فى كنيس الحلة والبالغة اثنى عشر سيفر الى بغداد بالنظر لعدم احتياج افراد الطائفة فى الحلة اليها على ان تتاكدوا بانها ليست قديمة عن طريق مديرية الآثار القديمة العامة .

متصرف لواء الحلة

نسخة منه الى /

مديرية الاثار القديمة العامة — للاطلاع رجاء .

رئاسة الطائفة الاسرائيلية فى بغداد — للعلم رجاء .

رئاسة اللجنة الفرعية للطائفة الاسرائيلية فى الحلة — للعلم .

للحفظ
انضباط
حسام

جمعية عوزري دليم
فرع مدرسة منشي صالح
رقم التلفون : ٥٥٨٣

بغداد في ٦ آب ١٩٥٠

سعادة رئيس الطائفة الاسرائيلية المحترم

بعد التحية .

الحاقاً بكتابنا المؤرخ ٢١ تموز ٩٥٠

نعرض لسعادتكم ان حالة النازلين في مأوى مدرسة منشي صالح قد بلغت لا تطاق من الناحية النفسانية . فقد بلغ بهم الملل حداً جعلهم دائمي التمرد والتوتر ، حتى انهم في مساء السبت ٥ منه اعتدوا بالضرب على احد الموظفين فحدثت من جراء ذلك فتنة بذلنا الجهد الجهيد لتهدئتها . واننا نعرض على سعادتكم هذه الكيفية بعدما علمناه من انكم مهتمون بامر تسفير هؤلاء باسرع واقرب فرصة ممكنة منعاً لما قد يؤدي اليه بقاؤهم في المأوى اذا طال امده ، فضلاً عن المصاريف الباهظة التي تستدعيها اعالتهم .

وتفضلوا بقبول فائق الاحترام

المخلص

نائب رئيسة لجنة ايواء اللاجئين

الى رئاسة الطائفة الاسرائيلية في بغداد

بغداد

عدد ١٢٦٠٨

BAGHDAD
DELY.
30 M
8 08 1950

١٨٢

جمعية عوزري دليم

فرع مدرسة منشي صالح

رقم التلفون : ٥٥٨٣

رئاسة الطائفة الاسرائيلية
بغداد
رقم خاص ١٠٥٦
التاريخ ١٢/٨/٥٠

بغداد في ١٢ آب ١٩٥٠

سعادة رئيس الطائفة الاسرائيلية المحترم

بعد التحية ،

لقد كان من المأمول ان يتم اسقاط الجنسية عن اللاجئين في مدرسة منشي صالح نهار الامس . لكننا فهمنا مؤخراً ان مدير شرطة الاقامة والسفر قد صرح بانه ليس في الامكان اجراء عملية اسقاط جنسية هؤلاء دون اذن خاص من وزارة الداخلية .

ونظراً لاهمية الموضوع كما سبق ان بيناه في مناسبات عديدة نرجو سعادتكم اعارته الاهتمام الجدير به ومراجعة الجهات المختصة بهذا الشأن .

وتفضلوا بقبول مزيد الاحترام

[signature]

نائب رئيسة اللجنة

(٨٠)

جمعية دينية للطائفة الإسرائيلية المحمية
بعد التحية والاحترام

نتشرف اليكم للاحاطة أو فحيث فالجمعية بالنيابة عن جميع أهالي الديانة الموسوية نقابل وكيلنا لاجوه أعضائها (الدورة الاول) من تقديم واضحا وتشويل أمورهم حيث كنت الاب الحنون لولادها وتوالي البلاد أن قد حملت على عاتقها بحيث بلدتنا من أعمال صيتنا بر سالتنا هذه لكي تحيطكم علما بحيث [illegible] عاتقة للعطالة والفقير الاغنياء وأعلنا أن لا تلتفتوا بالاصال بعض الجنسية في بلدتنا وتكتفي بذلك لانهم لا يحبون مصلحتنا كما يحبون مصلحتهم الى آخر

لقد ابتدأت في الوقت الاخير حركة لارسال بعض اليهود الراغبين في استيطان صفيهم مدينة بغداد بنية كبيرة على يد عصابة يديرها المختار لتسهيل في الجملة وقد اخذ المختار يبث الدنايا الكثيرة بين العوائل اليهودية ويتفقا معهم جميع اعوانه وحكم مزوقة عن الناس لكي يتمكن من تنفيذ مقاصدهم على هذه الاعمال الاجرامية وقد اتى بهذه القضية علينا كثيرا من ناحية السفيل والنفر وذلك المعاملات - وان هذه الوقعة متقررة بين العقراء لانهم يتواطئون معهم في الغرض والوان هذه النفوس التي يرغبون اليهود الذين يأتون عن طريق الى بغداد لسكنى في ناحية العقراء كما تحيث في بغداد تباع الاعمر وتكون هذه النفوس تدعى الى حبيب المختار واعوانه ولا تخفى عليكم ما له من التأثير في الحالة طائفة من عصابة علينا وتدفع القدر الذي يلزمه بنا وان الطائفة الموجودة ناحية الاهم بلا شغل وبلا بد لم تقم بأي عمل لبقية وجودها وبذلك ساعدت على ظهور هذه الجماعة برأسة المختار -

فيا صفوة الرئيس انظرنا لابد فوجهنا نظارنا لطرفكم لانقاذنا من الحالة التي نحن بها ونحن منتظرين عونكم باجر عن الجمعية ورقم خير

التوقيع
جماعة حزب اليهود الحاد

١٩٥١/٢/١٠

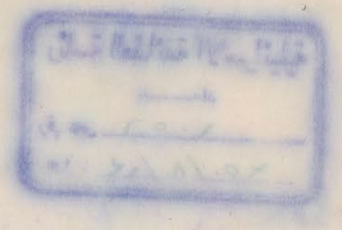

رئيس الطائفة الاسرائيليـــــــــــــة

ناصريـــــــــة

يرجى الاتصال بطائفة البصرة بشأن تسفير الاشخاص المسقطة عنهم الجنسيـــــة

حيث لا يمكنهم السفر من بغـــــداد .

رئيس الطائفـــــة

حسقيل داود شمطوب

رئيس الطائفة الاسرائيلية بالنيابة ـ بغـــداد

للحفظ

انفاط

٨/١

(١٨٤)

رئيس الطائفة الاسرائيلية – ديوانيـــــة

يرجى الاتصال بطائفة البصرة بشأن تسفير الاشخاص المسقطة عنهم الجنسية حيث لا يمكنهم السفر من بغـــــداد .

رئيس الطائفـــة

حسقيل داود شمطوب
رئيس الطائفة الاسرائيلية بالنيابة – بغـــداد

٨/١٠

بغداد ٢/٨/١٩٥٠

الى حضرة رئيس الطائفة الاسرائيلية ببغداد المحترم

تحية واحتراما

بعده فيسرنا ان نرسل لسعادتكم وسموكم امن التمنيات سائلا المولى ان يوفقكم والسعادة تستمر في زهاء حياتكم

ولكم سيدي الكلمة التي جعلتنا ان نرسل لسعادتكم الرسالة وهي

القسوة والظلم والاستعباد الذي نشاهده في كل فجر من الايام التي تستمر علينا بالتضجر والاضطهاد ولا نعرب اكثر من هذا ولكم مزيد الشكر

نحن جنود البؤساء المحرومين من الايجازات لمشاهدت اهلنا وتسترحم من عطفكم علينا نرجوا من حضرتكم ان تباشروا في سراحنا ولكم مزيد الشكر رئيس طائفتنا المحترم

الجنود البؤساء
ديوانية

الداعي
شاؤل صباوي
رقم تقصيطي ٥٩٤٥ بغداد الساكن جندي صيفي ٧/١٤٢

ولكم مزيد الشكر ونسترحم ان تساعدونا وانقاذ انفسنا من الظلم والاستعباد

بغداد ٢٨/٨/١٩٥٠

الى حضرة سكرتير الطائفة الاسرائيلية المحترم

تحية واحتراما

بعده عزيزنا يسرنا نبلغ سلامنا لحضرتكم وندعوا ان تكونون في نصر وسعادة ونجاح باهر في مستقبلكم والرجاء تعطفوا علينا نحن الجنود البؤساء الذين قاطنين في الديوانية من اهالي البصرة والعراق نسترحم من حضرتكم المساعدة لان التضجر والاضطهاد والاستعباد تتراكم فوق رؤسنا نحن البؤساء ولا لنا اجازة لاننا يهود ولا لنا استراحة لاننا يهود والظلم والشتم وسب وجميعها التي جعلتنا نسترحم من عطفكم واسترحامكم لنا انقذونا ولله الحمد والمصير والصبر مفتاح الفرج ولا نعرب لكم اكثر من هذا وحضرنا نبلغ سلامنا لجميع موظفي الطائفة الاسرائيلية ولجميع عمالها ولكم مزيد الشكر استعجلوا في تسريحنا ولكم الشكر سيدي

شاؤل حياوي
اغاياتي
ديوانية

الجنود البؤساء

نسترحم من سعادتكم استمرارك في عملنا ولاطلاق سراحنا ولا نعرب لكم ازيد من هذا ولكم الامر سيدي

الجنود البؤساء

ديوانية

بغداد ١٣/٨/٩٥٠

١٨٤

رئاسة الطائفة الاسرائيلية
١٠٥٧
١٢/٨/٩٥٠

سعادة رئيس الطائفة الاسرائيلية المحترم

بعد التحية

لقد تسلمت لجنتنا ادارة مأوى مدرسة منشي صالح في ٢٦/٦/٩٥٠ وبالرغم من اتساع مسؤولياتنا في اعالة اللاجئين وادارتهم والعناية بهم بنسبة ازدياد عددهم وتكاثر مشاكلهم فاننا تمكنا من تدارك النفقات الطائله التي اقتضتها مهمتنا بفضل التبرعات التي وصلتنا من المحسنين . اذ ان ادارة الطائفة لم تزودنا منذ تسلمنا المأوى باكثر من ستمائة دينار اي نفقات نحو عشرة ايام فقط .

اما الآن فان مواردنا من التبرعات قد توقفت ولا تزال نفقات الملجاء باطراد وازدياد بالرغم من اتباعنا اقصى ما يمكن من الاقتصاد . فبالنظر الى ما تقدم نعرض لسعادتكم انه بعد الاجتماع فوق العادة الذي عقدته لجنتنا صباح اليوم وبعد تقليب وجوه النظر في كافة الامكانيات والاحتمالات وجدنا انه يستحيل علينا الاستمرار بالعمل بعد مضي اربع وعشرين ساعة من اليوم ما لم نستلم مبلغا كافيا يضمن للمأوى سيره الاعتيادي .

وعليه والحالة هذه ومنعا لما قد ينجم من الفوضى التي لابد لابد ان تحدث في المأوى بعد تخلينا عن العمل نرجو الاهتمام بتعيين من يتسلم شؤونه .

وتفضلوا بقبول فائق الاحترام

العضو	العضو	العضو	العضو	نائب الرئيس	الرئيسه

صورة منه :
الى المجلس الجسماني الموقر
الى اللجنة العليا للتسجيل

للحفظ
أشغال الجنسية

بغداد ٢/٨/١٩٥٠

المصادف يوم الاربعاء

الى حضرة سكرتير رئيس الطائفة الاسرائيلية المحترم

تحية واحتراما

بعده فيسرني ان ارسل لحضراتكم اطيب التمنيات ومتمنى لكم العون والتوفيق والنجاح المستمر في زهاء عمركم والسعادة حليفتكم وندعوا من الله الفرج والنصر يسعد الجميع من يستمر في الخير والعمل المثمر لرعيته

عزيزي ولي امرنا سيدي نحن متضجرين ومضطهدين من جميع النواحي الانسانية اننا نحن الجنود البائسين من حياتنا نسترحم من عطفكم علينا بالمساعدة لان المكاتيب جعلتنا نبتهج عند ارسالها لحضرتكم لان نعترف تقومون بالمساعدة واسترحامنا وعطفكم لكثرة المصائب التي تجري في رؤسنا

ولا نعرف لحضرتكم اكثر من هذا

وندعوا السعادة حليفتكم ونرجوا الاستمرار بمساعدتنا وطريقة لفرجنا وخصوص الشغل يوميا ٧ ساعات بالطين والقتل والشتم علينا وهذا سهل ونحن منتشرين جنود الديوانية والرجاء ساعدونا بما تمكنون وتجعلونا عبيداً لكم بدلاً عن غيركم

حضرتنا نقبل اياديكم الكرام ونبلغ سلامنا لرئيس الطائفة المحترم ولجميع موظفيها قاطبة ولكم الشكر سيدي

الجنود البؤساء

شأول حياري

رقم ~~[illegible]~~ تصفيتي ٥٩٤٥

بغداد

ديوانية

الديوانية في ٨/٨/٩٥٠

(١٨٨)

الى صاحب السماحة السيد حسين شنطوب المحترم .

تعظيماً وتوقيراً .

كنا قد اتصلنا بسماحتكم امس تلفونياً ومع الأسف لم نحظ بملاقاتكم وقد اتصلنا بولدكم المحترم وشرحنا له الوضع الراهن الذي نحن فيه وقد اقترح علينا بارسال من نعتمد على الفرض الاتصال بكم وعليه اشرح لسماحتكم بما يلي :-

١- سبق وان طلبتم منا بكتابكم المرقم والمؤرخ في ٧/٧/٩٥٠ بلزوم حضور الافراد الذين اسقطت عنهم الجنسية العراقية ومعهم اجورهم كاملة . وعليه ازيد سعادتكم علماً ان الاجور المطلوبة كاملة لديهم .

٢- لقد وعدتم الاعضاء الذين تشرفوا بمقابلتكم صباح ٢/٨/٩٥٠ بأن سحبهم سيتم حتماً عند انتظام حركة الطائرات وقد علمنا ان الحركة قد انتظمت وعليه جئنا نلتمس مروءتكم التفضل بالعطف على هؤلاء الذين اسقطت عنهم الجنسية العراقية قبل خمسة عشر يوماً تقريباً لسحبهم نظراً لما يعانوه من ضيق في العيش علاوة على سوء الحالة الاجتماعية التي حلت بهم . فبالنظر لما لشهرة هذا اللواء من خشونة وتحاشي من وقوع حوادث ليس في الحسبان جئت التمس ثانية سماحتكم بالتعجيل بسحبهم مهما كلف الامر .

وانا بانتظار همتكم العالية بصدور امركم برقياً بسحبهم من اللواء . كثر الله في امثالكم ذخراً للبلاد .

[signature]

وكيل رئيس الطائفة الاشرافية
في الديوانية

(١٩١)

~~اسم المراجع~~

ملاحظ

راجع دانيل ميخائيل من
اهالي كركوك مقيداً بأنه سيسافر عن
طريق اسقاط الجنسية (سيسافر حوالي ١٤/٨/٥)
وله أخ محتل الشعور في دار الشفاء
في المستشفى الملكي - جسيم ميخائيل -
له من العمر ٤٠ سنة متزوج ومنفصل
مطلقة - كرجية رحماني رفاع في
محلة أبو سيفين وله مع ولدين

١١/٨

٢٢٦

الرقم ٢١٥٥

نوع البرقية

وقت تسجيلها ٢١/٠

رقية داخلية واردة

وصلت في الساعة ٢١/٢٠ الدقيقة

من ديوانيه ٢٦

استلمت من قبل

عدد الكلمات ٢٠ التعليمات الادارية مستعجل التاريخ ١٧ دائرة الاصدار ديوانيه

الى بغداد رئيس الطائفه الاسرائيليه

سيتحرك ١٢٨ شخصاً بقطار السريع

لهذا الليله يرجى تهيئه ما يلزم

وكيل الطائفه الاسرائيليه

ديوانيه

(١٩٤)

سليمانية / ١٢ / ٨ / ٩٥٠١

حضرة الأخ العزيز مئير ابراهام زفائل المحترم

بعد التحية والاحترام .

أخي يمكن سألتم ماذا حدث في السليمانية عند مجيء سيارات يهود حلبجه . حيث كانت تطوف في الشوارع دون ان تجيبهم دائرة الشرطة . وترسل معهم سيارة لمحافظتهم وعند تأخير احد السيارات ووصولها الى دكان الحاج ملا شريف حيث الكبار والصغار كانوا يرمونهم بالأحجار وقشور الكرك والشتائم والشرطه واقفون يضحكون عما يحدث هذا وبعد رجوع السواقه من كركوك سألناهم عما حدث في الطريق كما قال احدهم انكسر رأس احدهم في جمجمال وفي كركوك رشوهم بماء الوسخ يا اخ العزيز يمكن انتم سألتم وتعلمون القضية بوجهها الصحيح هذا عما حدث بيهود حلبجه ولكن فالتأتي الى يهود السليمانية

اذ الحاله تفاقمت في يومي الخميس والجمعه كل هذا حول قضية حيوم حسقيل ودكتور شينا اذ دكتور عبدالرحمن وباقي الدكاتره دبروا لهم مؤامره اذ يقولون ان حيوم عمل كذا وكذا . وفي يوم الخميس قامت جماعة الملا واخذوا يصيحون في السوق ان دين الاسلام اصبح وسخ وتوجهوا عند المتصرف طالبين اعدام حيوم وكافة اليهود واخذ الخوف يترفرف على كافة اليهود وتداخل بالقضية كما سمعت الشيوخ ولا يزال الحاله متوتره هذا ارجوا ابلاغ كافة اولي الأمر بذلك وان امكن رئيس الطائفة لما تبديه دائرة الشرطه من اهمال هذا وبلغ سلامي الى اخينا سليمان جواب أخي لازم تعمل كل شيء بصورة جديه وحكيمه ودمتم

اخيكم

يعقوبه عبدالله

١٩٤٧

الرقم ١

نوع البرقية ٤

وقت تسجيلها ١٠/١٠

وصلت الى الساعة ١٠/٢٠ الدقيقة

١٢/١ اربيل

اعلمه مع قبل

١٥ الكلمات ١٤ التعليمات الادارية التاريخ ٢٨ دائرة الاصدار اربيل

الى جوابيه ١٠ رئيس الطايفه ~~الاسرائيل~~

الاسرائيليه بغداد

اعلمتنا الشرطه بسفر الوجبه الأولي

الى بغداد اعلمونا رأيكم

صالح

الجواب

الكنيس مشغوله اجلوا السفر الى الأثنين رئيس الطائفه

(٥٩١)

برقية داخلية واردة المسقطة ٨/٢٥

نوع البرقية ٤٥

وقت تسجيلها

خم الدائرة

وصلت في الساعة ٨/٤٠ الدقيقة

من ديوانيه ٤ استلمت من قبل

عدد الكلمات ١٨ التعليمات الادارية التاريخ ١ دائرة الاصدار ديوانيه

الى رئيس الطائفة الاسرائيليه لبغداد

سيواجهكم مندوبنا اليوم لبيان ضرورة سفر الاشخاص المسقطه جنسيتهم بطريق لبغداد

رئيس طائفة الديوانيه

لسعادة رئيس طائفة الاسرائيليه المحترم

بواسطة لجنة ملجا منشى صالح المحترم

المعروض لسعادتكم

نحن جماعة اللاجئين الساكنين فى ملجا منشى صالح صار لنا مده طويله والأن كثير متضايقين لأن اطفالنا نايمين فى الساحه دون فرشا والاطفال جميعها تمردض وفى الليل النساء ما تبكى من اولادهم من كثرة الضيق والى الأن كان يوجد عندنا دراهم كنا نصرف ونشترى أجكاير وغير الاشيا التى هيا ضروريه وهلان خلصت خرجيتنا نسترحم من سعادتكم ان تلاحضو باسقاط جنسيتنا باقرب وقت الممكن واذا ما عندنا طريق التسقيط فالاطفال تتلف وما نقدر انيد ننظر عذاب ولكم الاجر والشكر ٢١/٧/٩٥٠

بالنيابا عن اللاجئين

موسى اسحاق

[signature]

تحال الى اللجنة لابداء المساعدة

[signature] ٢٠/٧/٩٥٠

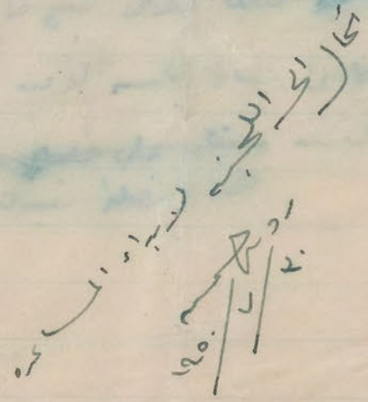

رئاسة الطائفة الإسرائيلية
في بغداد

رقم التلفون { ٣٥٣١ الرئيس
٥٤٥٢ السكرتير

الرقم _____ الموضوع _____

التاريخ ١١/١٠/٩٥٠

مديرية خديمة الدخل والمراقبة المصارف العامة

بعد التحية

نرجو احاطتكم علماً بان السيد عزرا اسحق شبتاي لم يكن
مواضعاً في رئاسة الطائفة غير أنه نظراً لالمامه بامور
الطباعة نظراً لكونه عامل طباعة سابقاً فقد رجوناه
لتسيير آلة الرونيو لدينا لغرض طبع قوائم اسماء
~~لاغراض دائرة~~ طالبي اسقاط الجنسية الطرفية لاغراض
دائرة السفر والجنسية ~~وبناء على طلبه حررنا له هذا~~
هذا وتفضلوا بقبول الاحترام

اسكندر

للحفظ
اسقاط

أخبرت السيد صالح بونا
في كنس حسون بكطوب للحفظ
١٠/١٢

٢٩٢

رقم

رقيمة داخلية واردة

نوع البرقية

وقت تسجيلها ١٧/٤٥

وصلت في الساعة ١٨ الدقيقة ١٥

من ديوانية استلمت من قبل ٢٢

عدد الكلمات ١٨ التعليمات الادارية التاريخ ١٢ دائرة الاصدار الديوانية

الى

بغداد رئاسة الطائفة الاسرائيلية

يصلكم ١٠٧ شخصا يوم السبت الساعة

الثانية يرجى تعيين محل لهم / وكيل الطائفة بالديوانية

سعادة الرئيس

لقد راجعني السيد ابراهيم
توينا سابقاً في بدء اتخاذ مدرسة
راحيل شمعون ملجأً للنازحين من الألوية
لغرض استلام المبالغ اللازمة للصيانة
والتنظيفات. وقد قدّم الآن
قائمة بمبلغ ٩٠٦/٧٦ ~~٩١/٩٦~~ دينار بالمصاريف
المذكورة. أوكم بشأنها رجاءً؟
هذا مع العلم اني خوّلته على صرف المبالغ
الضرورية جداً كتنظيف المراحيض
وما شابه ذلك ولو لحساب
زيارة الطائفة فيما إذا
رفضت لجنة ملجأ مدرسة فني صالح
تلافي هذه المصاريف

٨/١٠

اصلحت القائمة الى لجنة
ملجأ مدرسة فني صالح
٢٦/١٠

تأسست سنة ١٩٠٩

مدرسة راحيل شحمون

بغداد

عقد بحر رقم ٢٦/١١٤

رقم التلفون : ٥٢١٤

الرقم

التاريخ

ناحية	٢٥
موصل	٢٧٥
اكراد	١٠
شهربان	٢١
بغداد	٦
ديرية	٢
عمارة	٢
	٥٨٥

مستعمل

حضرة نائب الرئيس

لقد حضر السيد ابراهيم يوسف مدير مدرسة راحيل شحمون وطلب بناء على توجيه سكرتير لجنة المدارس اتخاذ الاجراءات اللازمة لاخلاء مدرسة راحيل شحمون من النازحين من الالوية وعددهم (٥٨٥) شخصاً حالاً ابن اليوم او غداً لامكان فتح المدرسة. مع العلم بان المدرسة تحتاج الى أربعة او خمسة ايام لتنظيفها ولاجراء الترميمات اللازمة امكن رجاء.

١٠/٥

٩٥٠/١٠/٥

هل يمكن ايجاد محل آخر لنقلهم يرجى البحث عن ذلك ولكن بدء السؤال من لجنة الاسقاط عن موعد سفرهم

٦/١٠

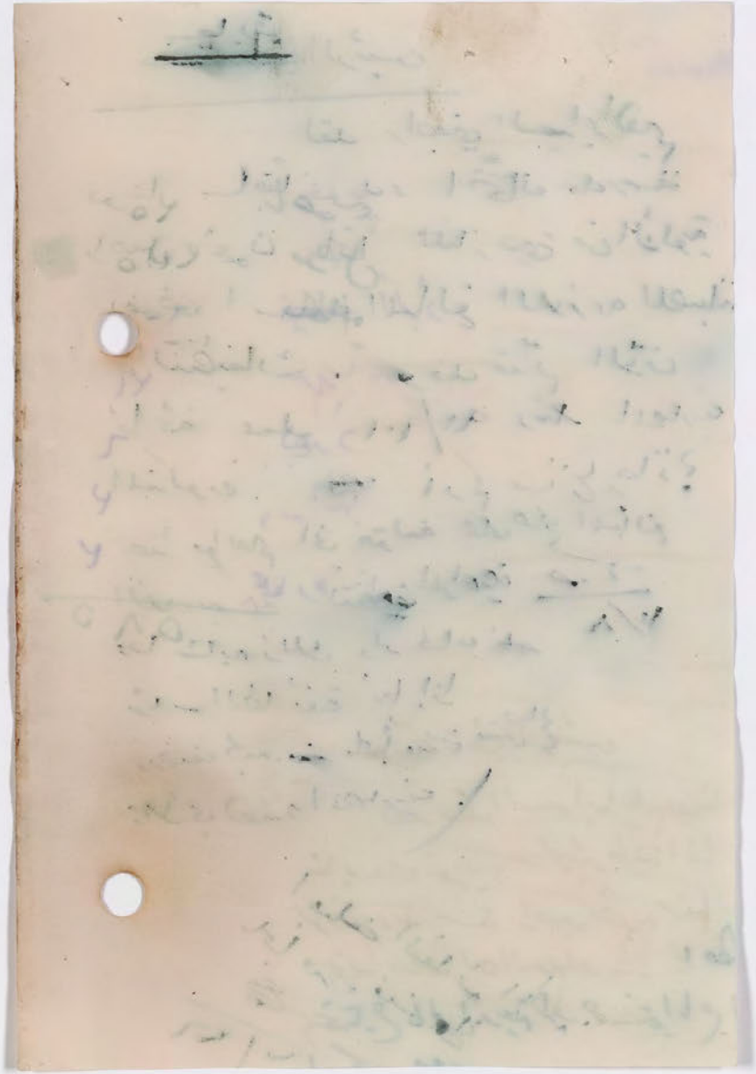

١٩٦

نسخة الدائرة

نسخة الدائرة

ط/ ٥٠/١٥٠٤

١٩٥٠/٨/٨

سعادة مدير شرطة لواء بغداد المحترم

بعد التحية

نرجو الامر بتخصيص فرد من افراد الشرطة لحفظ الامن والنظام في ملجأ مدرسة منشي صالح الكائنة في محلة التوراة والحاوية على ما يقارب الثمانمائة شخص من الفقراء من اهالي بغداد ومن الالوية الشمالية ونؤكد لسعادتكم بأنه نظرا لتكرر حوادث الشغب والعبث في النظام نرى من الضروري جدا ان تأمروا بتخصيص فرد من افراد الشرطة بالسرعة الممكنة لحراسة الملجأ المذكور بصورة دائمية حفظا للامن والنظام.

هذا وتفضلوا بقبول فائق الاحترام ؛

رئيس الطائفة بالنيابة
رئيس المجلس الجسماني

٨/٧/ع

١٩٧

نسخة الدائرة

ط/١٥٠٨/٥٥

٩٥٥/٨A

سعادة مدير شرطة الغور والجنسية المحترم

بغداد

بعد التحية

ارجوا ن تتفضلوا سعادتكم بالايعاز الى مديرية شرطة الديوانية بتسفير الوجبة الاولى من يهود الديوانية الذين اسقطت عنهم الجنسية العراقية الى بغداد صباح الاحد الموافق ١٣ / آب ١٩٥٥ .

هذا وتفضلوا بقبول فائق الاحترام .

٨/٩

رئيس الطائفة بالنيابة

رئيس المجلس الجسماني

٥٨١

١٠٥/ص/ك

٨١٠٥٢١

نسخة الدائرة

ط/ ٥٠/١٥٠٨

١٩٥٠/٨/٩

سعادة مدير شرطة السفر والجنسية المحترم

بغداد

بعد التحية

ارجو ان تتفضلوا سعادتكم بالايعاز الى مديرية شرطة السليمانية بتسفير بقيهة الوجبة الاولى من يهود حلبجة الذين اسقطت عنهم الجنسية العراقية الى بغداد صباح الجمعة الموافق ١١/آب/١٩٥٠ بحيث يصلون الى بغداد صباح السبت الموافق ١٢/آب/١٩٥٠ .

هذا وتفضلوا بقبول فائق الاحترام ،

رئيس الطائفة بالنيابة

رئيس المجلس الجسماني

ا/١٠/W

١٥٢

نسخة الى النيابة

ط/ ١٥١٤ /٥٠

١٩٥٠/٨/١٤

مديرية شرطة السفر والجنسيـــــــة

بعد التحية

بالاشارة الى كتابكم المرقم ج/٧٧٠٣٨/١٨٢٩٧ والمؤرخ فـــي ١٣/٨/١٩٥٠ .

لقد ظهر لدينا بعد التأكد من شهود عدول بأن الشخـــص المدعو (مردخاي يعقوب) الملصق تصويره ادناه هو نفس الشخص المسمى (مراد نعيم يعقوب) .

هذا وتفضلوا بقبول الاحـــــــترام ،

٨/١٤

رئيس الطائفة بالنيابـــــة

رئيس المجلس الجسمانـــي

٨/١٣/أ

مديرية الشرطة العامة
شعبة السفر والجنسية
بغداد

الرقم / ج ٣٨ ٧٧٠ / ١٨٢٩٧
التاريخ ٢٩ / ١٠ / ٣٦٩ هـ
١٣ / ٨ / ٥٠ م

رئاسة الطائفة الاسرائيلية ببغداد

الموضوع – صحة اسم

نرجوان تؤيد والنا فيما اذا كان الشخص المدعو (مردخاي يعقوب) الملصق تصويره ادناه والمختوم بختم هذه الدائرة هو نفس الشخص المسمى (مراد نعيم يعقوب) بعد التأكد من تدقيق سجلاتكم – واعلامنا عاجلا .

هـ/ح /

مدير شرطة السفر والجنسية

تحياتي لشاكر الموسوي
تحيتي لعبد الرحمن
ماجد

٧٦/١٠/١٣٥٨ هـ
٧١/٨/٥٠٠٩ م

ماجد تلميذ الصف الثاني
المدرسة الابتدائية

يستعمل هذا الجهد لتعلم الطلاب (بعض الكلمات) التي تحتوي على الحرف الثاني من الجهد
الكلمات التي تحتوي على الحرف (ب) في الجهد الثاني

تحيتي لعبد الرحمن الموسوي

ا و ه

مديرية الشرطة العامة
شعبة السفر والجنسية
بغداد

الرقم /ج ٣٨ ٧٧٠ / ١٨٢٩٧
التاريخ ٢٩/١٠/١٣٦٩ هـ
١٣/٨/١٩٥٠ م

رئاسة الطائفة الاسرائيلية ببغداد

الموضوع- صحة اسم

نرجوان تؤيد والنا فيما اذا كان الشخص المدعو (مراد خاي يعقوب) الملصق تصويره ادناه والمختوم بختم هذه الدائرة هو نفس الشخص المسمى (مراد نعيم يعقوب) بعد التأكد من تدقيق سجلاتكم- واعلامنا عاجلا .

مدير شرطة السفر والجنسية

هاج ١

נתן מאדפון אלנאא אן אל מפן אל מנמוג לפס
٢٧٠ מלרפי אכן ישקב גוא נלם אל מפן אל מומתא
עראד נעים אכן ישקב ולל כיאן וקשנו אשכאורך
כנאליך ١٢/٨/١٩٥٠

[illegible]
[illegible]
[illegible]

١٩٩

نسخة الدائرة

ط/٠٠-١٥/٥٠

١٩٥٠/٨/٧

مديرية معارف لواء بغـــــداد

نسبنا تعيين السيد يوسف داود الكاتب بمدرسة البكر داود ساسون وكيلا لمديرية مدرسة شماش عوضا عن السيد اليلس كهاي بصورة موقتة حتى نهاية العطلة الصيفية لهذه السنة وتجدون ادناه نموذجا من توقيعه للتفضل بالاعتماد عليه .

نموذج من توقيع السيد
يوسف داود

رئيس الطائفة بالنيابة
رئيس المجلس الجسماني

ملاحظة
حرر لهذا الكتاب نيابة عن
طلب لجنة المدارس.

٨/٦/١

٨/٦

Jewish Schools Committee
BAGHDAD

لجنة المدارس الاسرائيلية
ببغداد

الرقم ذ/٢٨٦/١١٢
التاريخ ١٩٥٠/٧/١٠

رئاسة الطائفة الاسرائيلية المحترمة

ط/٥٠/١٠٢٠
٥٠/٧/١٠

بعد التحية

يرجى التفضل باعلام مديرية معارف لواء بغداد انه بالنظر لاستقالة السيد ميرحيا وكيل مدير مدرسة شماش وقد نسبنا اسناد وكالة مديرية المدرسة المذكورة الى السيد الياس كباي مدير المتوسطة الاهلية للبنين بالاضافة الى وظيفته ويكون مقر الادارتين بصورة موقتة في بناية المدرسة شماش وتفضلوا بقبول فائق الاحترام.

الرئيس

ط/٤٥٥/٥٠

١١/٧/١٩٥٠

مديرية معارف لواء بغـــــداد

نرجو اعلامكم انه بالنظر لاستقالة السيد مكي حيا وكيل مدير مدرسة شماش، فقد نسبنا اسناد وكالة مديرية المدرسة المذكورة الى السيد اليلس كباي مدير المتوسطة الاهلية للبنين بالاضافة الى وظيفته وسيكون مقـــــر الادارتين بصورة موقتة في بناية مدرسة شماش.

وتفضلوا بقبول فائق الاحـــــــــــترام،

رئيس الطائفة بالنيابة
رئيس المجلس الجسمانـــــي

٧/٩/٩

شركة التنوير والقوة الكهربائية المحدودة لمدينة بغداد

BAGDAD LIGHT & POWER CO., LTD.

(Incorporated in the United Kingdom.)

N.B.—This bill should be paid within 15 days from date

ملاحظة: يجب دفع هذه القائمة خلال مدة ١٥ يوماً من تاريخها

Date ٥٠/٤/٢٥ التاريخ

Tariff ..... الاسعار

Meter No. ..... ٧٧٧٢٤٦ رقم المقياس

Bill No. ..... ٥٠/٤/٢٦-٦٨ رقم القائمة

Consumer ..... السيد داود اسحق توفيق اسم المستهلك

Address ..... تتاوي ١/١٣١/٧٢ العنوان

For electricity supplied during the undermentioned period عن الكهرباء المجهز خلال المدة المذكورة ادناه

METER REGISTER	Ds.	Fs.	دينار	فلس	تسجيل المقياس
To 195					الى ١٩٥ ٥٦٤١
From 195					من ١٩٥ ٥٤٧٥
Units Supplied					الوحدات المجهزة ١٦٦
..... @ 18 fils			٨	٢٨٠	بسعر ١٨ فلساً ٤٦٠٤٥٨
..... @ 12 ,,			٥	٥٢٠	بسعر ١٢ » ٤٦٠٤٤٧
..... @ 10 ,,			١	٥١٠	بسعر ١٠ » ٤٦٠١٥٦
Meter Rental					اجرة المقياس
Current Limiter				٦٠	اجرة آلة
			٨٥	٢٧٠	

After having taken a continuous supply on one premises for not less than 12months, any consumer who considers his deposit to be in excess of the requirement may apply for re-assessment.

No receipt for payment to the Company is valid unless bearing the Company's embossed official receipt which is stamped by the Cashier at the time of making payment

على ... تأميناته المودعة زائدة عن اللزوم بعد أخذ ... طاع في محل واحد لمدة لا تقل عن ١٢ شهر ... ثان .

لا يعتبر ... المدفوع للشركة إلا اذا كان مختوماً بختم الشركة ... أمين الصندوق عند القيام بالدفع .

مراكز دفع اجور الكهرباء :—

٣— بجانب الكرخ في شارع الشيخ معروف : } يومياً عدا يوم الاحد

٤— في البتاويين :

١— في باب المعظم :

شركة التنوير والقوة الكهربائية المحدودة لمدينة بغداد

BAGDAD LIGHT & POWER CO., LTD.

(Incorporated in the United Kingdom.)

Baghdad, ... 195

FINAL NOTICE

انذار نهائي

Bill No. ..... رقم القائمة ٢٦٠٦٨/٥١

Consumer ..... اسم المستهلك السيد داود اسحق توفيق

Address ..... العنوان دار ٧٢/١٣/١ بتاوين

Dear Sir (or Madam)

We invite your attention to our bill amounting to I.D.....for the electricity supplied during..... .....which is overdue. The bill was formally delivered at your premises on.....

You are earnestly requested not to ignore this demand as failure to pay the outstanding bills in full renders the premises liable to disconnection without further notice and, which if effected, a charge of 380 fils will be made to cover all the costs of the disconnection and the reconnection before the supply will be renewed, in accordance with clause 7 of the Consumer's agreement.

Yours faithfully,

for Bagdad Light & Power Co., Ltd.

Accountant

بعد التحية : نود أن نلفت نظركم الى قائمة حسابنا البالغة ١٩/٢٦٠ عن الكهرباء المجهز خلال ايار ٥٦ التي مضى على ميعاد دفعها مدة من الزمن وقد سبق لنا وارسلناها الى محلكم بتاريخ ٦/٥/٥٦

فيرجى عدم اهمال هذا الطلب اذ عند عدم دفع كافة القوائم الموقوفة يجعل المجرى الكهربائى للمحل معروضاً للقطع بدون اشعار آخر . واذا قطع المجرى فعندئذ يستوفى اجرة قدرها ٣٨٠ فلساً لتسديد جميع نفقات القطع والايصال قبل اعادة المجرى وفقاً للمادة ٧ من عقد المستهلك

عن شركة التنوير والقوة الكهربائية المحدودة لمدينة بغداد

المحاسب

32	14	8

For Office use only

Bill No. 26068/51

Amount 19/26

Name D. Isaiq

Address H-72/13, Batt

Deposit .....

Outstanding .....

التاريخ ـ ٧/٦/١٩٥٠

الى ـ

شركة التنوير والقوة الكهربائية المحدودة لمدينة بغداد

بعد التحية

بالاشارة الى كتاب مديرية شرطة السفر والجنسية المرقم فـــوق العدد والمؤرخ في ٢٥/مايس/١٩٥٠ بشأن تقوية التيار الكهربائي فـــي مدرسة مير طويق المرقمة ١/١٣/٧٢ الواقعة في شارع البناوين ٠

ان تقوية التيار الكهربائي مع وجود المحدد لم يكن نافعـــا ولا زالت القوة تنطفي في كل حين مما يؤدي الى توقف الاعمال في المدرســة المذكورة والمتخذة في الوقت الحاضر مقرا لاسقاط الجنسية ٠ لذا نرجـــو التفضل بمضاعفتها مرة ثانية وتغيير المحددة الحالية بغية تقوية التيار الكهربائي الى الحد الذي يمكننا به الاستمرار على العمل بدون انقطاع ٠

نرجو اعتبار طلبنا هذا مستعجلا ولكم الشكر ٠

داود توفيـــق

متولي كنيس مير طويـــق

٦٨٨٠
٤٩٤١

شركة النور والقوة الكهربائية المحدودة لمدينة بغداد

BAGDAD LIGHT AND POWER COMPANY, LTD.

(Incorporated in the United Kingdom.)

.....

No. 6061

.....

Baghdad.....

يطلب بهذا دفع مبلغ قدره دينار عراقي ..... وذلك عن التامينات المطلوبة بصورة { تخمينية / اضافية }

لقاء ما يصرف من الكهرباء وفقا للمادة ٣٢ من قانون رقم ٥١ لسنة ١٩٢٨ للتركيبات { الموجودة / المقصودة / الاضافية } في المحل المرقم.....

Application is hereby made for the payment of Dinars.....

the { estimated / additional } amount of deposit against consumption of electric energy in accordance with article No. 32 of Law 51 of the year 1928 for the { existing / proposed / additional } installation at premises No.....

.....

Ds...... ..... { المحاسب / Accountant.

.....

شركة التنوير والقوة الكهربائية المحدودة لمدينة بغداد

BAGDAD LIGHT AND POWER COMPANY, LTD.

(Incorporated in the United Kingdom).

TELEPHONE : BAGHDAD 4141

OUR REF. SC/35/ c 576

BAGHDAD ٥٠ - ٧ - ٢ 194

ENCLO

السيد داود اسحق توفيق

دار ٧٢/١٣/١ بتاوين

Dear Sir,

We beg to inform you that the deposit of I.Ds.....we hold to your credit is not sufficient to cover the two months' supply in accordance with your signed agreement with us. A further sum of I.Ds.....is required.

We enclose our bill covering this amount which we would thank you to settle by .....so that we may bring your deposit up to the required amount.

Yours faithfully,
for Bagdad Light & Power Co., Ltd.

Accountant.

نود أن نخبركم ان التامينات البالغة ٢٠/- ديناراً المودعة لدى هذه الشركة لحسابكم ليست كافية لتجهيز قوة لشهرين وفقاً لمقاولتكم المعقودة معنا فيطلب مبلغ آخر قدره ٢٠/- ديناراً

نرسل بطيه قائمتنا بهذا المبلغ ونكون شاكرين لكم بدفعها قبل ٥٠/٧/٢٨ لجعل تأميناتكم لغاية المبلغ المطلوب .

عن شركة التنوير والقوة الكهربائية المحدودة
لمدينة بغداد

المحاسب

شركة التنوير والقوة الكهربائية المحدودة لمدينة بغداد

BAGDAD LIGHT & POWER CO. LTD.

(INCORPORATED IN THE UNITED KINGDOM.)

No. 5508

Baghdad ١٩٥٠-٧-٥ 194

Received from لقد قبضنا من السيد داود اسحق توفيق ٧٢ تاوين

the sum of ١٢

Iraq Dinars مبلغاً قدره تسعة عشر دينار ١٢ ومئتان وستون فلساً فقط

in respect of Bill No. وذلك عن القائمة المرقمة ١٩٥٠/٥/٢٦٠٦٨

دينار عراقي

I.D. ١٩/٢٦٠

& Power Co., Ltd.

5/7/50

5/7/50

شركة التنوير والقوة الكهربائية المحدودة لمدينة بغداد

BAGDAD LIGHT & POWER CO., LTD.

(Incorporated in the United Kingdom.)

N.B.— This bill should be paid within 15 days from date

ملاحظة: يجب دفع هذه القائمة خلال مدة ١٥ يوماً من تاريخها

Date ..... التاريخ

Tariff ..... الاسعار

Meter No. ..... رقم المقياس

Bill No. ..... رقم القائمة

Consumer ..... اسم المستهلك

Address ..... العنوان

For electricity supplied during the undermentioned period عن الكهرباء المجهز خلال المدة المذكورة ادناه

METER REGISTER	Ds.	Fs.	دينار	فلس	تسجيل المقياس
To 195					الى ١٩٥
From 195					من ١٩٥
Units Supplied					الوحدات المجهزة
..... @ 18 fils					بسعر ١٨ فلساً
..... @ 12 ,,					بسعر ١٢ »
..... @ 10 ,,			١٢	٨٨٨	بسعر ١٠ »
Meter Rental				٦٠	اجرة المقياس
Current Limiter					اجرة آلة تحديد القوة
			١٢	٩٤٨	

After having taken a continuous supply in one premises for not less than 12months, any consumer who considers his deposit to be in excess of the requirement may apply for a re-assessment.

No receipt for payment to theCompany is valid unless bearing the Company's embossed official receipt which is stamped by theCashier at the time of makingpayment

على المشترك الذي يفتكر تأميناته المودعة زائدة عن اللزوم بعد أخذه مجرى دون انقطاع في محل واحد لمدة لاتقل عن ١٢ شهراً أن يراجع لتقدير ثان .

لايعتبر الوصل عن المبلغ المدفوع للشركة إلا اذا كان مختوماً بختم الشركة الرسمي من قبل أمين الصندوق عند القيام بالدفع .

مراكز دفع اجور الكهرباء :—

١— في العباخانه : ٣— بجانب الكرخ في شارع الشيخ معروف :
٢— في باب المعظم : ٤— في البتاويين :
} يومياً عدا يوم الاحد

Main

32	14	E

For Office use only

Bill No. 26068/7/50

Amount 12/948

Name D. Issa

Address 72/13/4 Bett

Reader No.:-

شركة التنوير والقوة الكهربائية المحدودة لمدينة بغداد

BAGDAD LIGHT & POWER CO., LTD.

(Incorporated in the United Kingdom.)

N.B.— This bill should be paid within 15 days from date

ملاحظة: يجب دفع هذه القائمة خلال مدة ١٥ يوماً من تاريخها

Date ..... التاريخ

Tariff ..... الاسعار

Meter No. ..... رقم المقياس

Bill No. ..... رقم القائمة

Consumer ..... اسم المستهلك

Address ..... العنوان

For electricity supplied during the undermentioned period عن الكهرباء المجهز خلال المدة المذكورة ادناه

METER REGISTER	Ds.	Fs.	دينار	فلس	تسجيل المقياس
To 195					الى ١٩٥
From 195					من ١٩٥
Units Supplied					الوحدات المجهزة
@ 18 fils					بسعر ١٨ فلساً
@ 12 ,,					بسعر ١٢ »
@ 10 ,,					بسعر ١٠ »
Meter Rental					اجرة المقياس
Current Limiter					اجرة آلة تحديد القوة

After having taken a continuous supply in one premises for not less than 12months, any consumer who considers his deposit to be in excess of the requirement may apply for a re-assessment.

No receipt for payment to theCompany is valid unless bearing the Company's embossed official receipt which is stamped by theCashier at the time of makingpayment

على المشترك الذي يفتكر تأميناته المودعة زائدة عن اللزوم بعد أخذه مجرى دون انقطاع في محل واحد لمدة لا تقل عن ١٢ شهراً أن يراجع لتقدير ثان .

لا يعتبر الوصل عن المبلغ المدفوع للشركة إلا اذا كان مختوماً بختم الشركة الرسمي من قبل أمين الصندوق عند القيام بالدفع .

مراكز دفع اجور الكهرباء :—

١ــ في العباخانه :
٢ــ في باب المعظم :
٣ــ بجانب الكرخ في شارع الشيخ معروف :
٤ــ في البتاويين :

} يومياً عدا يوم الاحد

شركة التنوير والقوة الكهربائية المحدودة لمدينة بغداد

BAGDAD LIGHT & POWER CO., LTD.

(Incorporated in the United Kingdom.)

N.B.—This bill should be paid within 15 days from date

ملاحظة: يجب دفع هذه القائمة خلال مدة ١٥ يوماً من تاريخها

Date ٥٠/٧/٢٦ التاريخ

Tariff ١٨ × ١٢٠٠ اول الاسعار

Meter No. ٧٧٧ ٢٣٦ رقم المقياس

Bill No. ٥٠/٧/٢٦٠٦٨ رقم القائمة

Consumer السيد داود اسحق طويل اسم المستهلك

Address ١١٣/٧٢ بانت العنوان

For electricity supplied during the undermentioned period عن الكهرباء المجهز خلال المدة المذكورة ادناه

METER REGISTER	Ds.	Fs.	دينار	فلس	تسجيل المقياس
To ——195					الى ١٩٥٠/٧/٢٦
From ——195					من ١٩٥٠/٦/٢٦
Units Supplied					الوحدات المجهزة ٢٧٠
——— @ 18 fils					بسعر ١٨ فلساً
——— @ 12 ,,					بسعر ١٢ »
——— @ 10 ,,					بسعر ١٠ »
Meter Rental					اجرة المقياس
Current Limiter					اجرة آلة تحديد القوة

٢٢٢١
١٨٥١

After having taken a continuous supply in one premises for not less than 12 months, any consumer who considers his deposit to be in excess of the requirement may apply for a re-assessment.

No receipt for payment to the Company is valid unless bearing the Company's embossed official receipt which is stamped by the Cashier at the time of making payment

على المشترك الذي يفتكر تأميناته المودعة زائدة عن اللزوم بعد أخذه مجرى دون انقطاع في محل واحد لمدة لاتقل عن ١٢ شهراً أن يراجع لتقدير ثان .

لايعتبر الوصل عن المبلغ المدفوع للشركة إلا اذا كان مختوماً بختم الشركة الرسمي من قبل أمين الصندوق عند القيام بالدفع .

مراكز دفع اجور الكهرباء :—

١—في العباخانه : ٣—بجانب الكرخ في شارع الشيخ معروف : } يومياً عدا يوم الاحد

٢—في باب المعظم : ٤—في البتاويين :

شركة التنوير والقوة الكهربائية المحدودة لمدينة بغداد

BAGDAD LIGHT & POWER CO., LTD.

(Incorporated in the United Kingdom.)

N.B.—This bill should be paid within 15 days from date

ملاحظة: يجب دفع هذه القائمة خلال مدة ١٥ يوماً من تاريخها

Date ٥/١/٢٦ التاريخ

Tariff ..... الاسعار

Meter No. ٧٧٧٢٤٩ رقم المقياس

Bill No. ٥/١/٢٦-٦٨ رقم القائمة

Consumer ..... اسم المستهلك

Address ..... العنوان

For electricity supplied during the undermentioned period عن الكهرباء المجهز خلال المدة المذكورة ادناه

METER REGISTER	Ds.	Fs.	دينار	فلس	تسجيل المقياس
To ——195					الى ١٩٥ ٥/١/٢٦
From ——195					من ١٩٥ ٥/١/٢٦
Units Supplied					الوحدات المجهزة
@ 18 fils					بسعر ١٨ فلساً
@ 12 ,,					بسعر ١٢ »
@ 10 ,,					بسعر ١٠ »
Meter Rental					اجرة المقياس
Current Limiter					اجرة آلة تحديد القوة

After having taken a continuous supply in one premises for not less than 12 months, any consumer who considers his deposit to be in excess of the requirement may apply for a re-assessment.

على المشترك الذي يفتكر تأميناته المودعة زائدة عن اللزوم بعد أخذه مجرى دون انقطاع في محل واحد لمدة لا تقل عن ١٢ شهراً أن يراجع لتقدير ثان .

No receipt for payment to the Company is valid unless bearing the Company's embossed official receipt which is stamped by the Cashier at the time of making payment

لا يعتبر الوصل عن المبلغ المدفوع للشركة إلا اذا كان مختوماً بختم الشركة الرسمي من قبل أمين الصندوق عند ايام الدفع .

مراكز دفع اجور الكهرباء :—

١—في العباخانه :

٢—في باب المعظم :

٣—بجانب الكرخ في شارع الشيخ معروف :

٤—في البتاوين :

} يومياً عدا يوم الاحد

شركة التنوير والقوة الكهربائية المحدودة لمدينة بغداد

BAGDAD LIGHT & POWER CO., LTD.

(Incorporated in the United Kingdom.)

N.B.— This bill should be paid within 15 days from date

ملاحظة: يجب دفع هذه القائمة خلال مدة ١٥ يوماً من تاريخها

Date ..... التاريخ

Tariff ..... الاسعار

Meter No. ..... رقم المقياس

Bill No. ..... رقم القائمة

Consumer ..... اسم المستهلك

Address ..... العنوان

For electricity supplied during the undermentioned period ...ن الكهرباء المجهز خلال المدة المذكورة ادناه

METER REGISTER	Ds.	Fs.	دينار	فلس	تسجيل المقياس
To 195					الى ١٩٥
From 195					من ١٩٥
Units Supplied					الوحدات المجهزة
..... @ 18 fils					..... بسعر ١٨ فلساً
..... @ 12 ,,					..... بسعر ١٢ »
..... @ 10 ,,					..... بسعر ١٠ »
Meter Rental					اجرة المقياس
Current Limiter					اجرة آلة تحديد القوة

After having taken a continuous supply in one premises for not less than 12months, any consumer who considers his deposit to be in excess of the requirement may apply for a re-assessment.

على المشترك الذي يفتكر تأميناته المودعة زائدة عن اللزوم بعد أخذه مجرى دون انقطاع في محل واحد لمدة لاتقل عن ١٢ شهراً أن يراجع لتقدير ثان .

No receipt for payment to theCompany is valid unless bearing the Company's embossed official receipt which is stamped by theCashier at the time of makingpayment

لايعتبر الوصل عن المبلغ المدفوع للشركة إلا اذا كان مختوماً بختم الشركة الرسمي من قبل أمين الصندوق عند القيام بالدفع .

مراكز دفع اجور الكهرباء :—

١ — في العباخانه :

٢ — في باب المعظم :

٣ — بجانب الكرخ في شارع الشيخ معروف :

٤ — في البتاويين :

} يومياً عدا يوم الاحد

شركة التنوير والقوة الكهربائية المحدودة لمدينة بغداد

BAGDAD LIGHT & POWER CO., LTD.

(Incorporated in the United Kingdom.)

N.B.—This bill should be paid within 15 days from date

ملاحظة: يجب دفع هذه القائمة خلال مدة ١٥ يوماً من تاريخها

Date ٥ ١ ٨ ٢ التاريخ

Tariff ..... الاسعار

Meter No. ..... رقم المقياس

Bill No. ..... رقم القائمة

Consumer ..... اسم المستهلك

Address ..... العنوان

For electricity supplied during the undermentioned period عن الكهرباء المجهز خلال المدة المذكورة ادناه

METER REGISTER	Ds.	Fs.	دينار	فلس	تسجيل المقياس
To ——195					الى ١٩٥ ٨٠٣٠
From ——195					من ١٩٥ ٦٥٨٠
Units Supplied					الوحدات المجهزة ١٤٥٠
——— @ 18 fils			٢١	٦٠٠	بسعر ١٨ فلساً ١٢٠٠ ١٤٥٠
——— @ 12 ,,					بسعر ١٢ « ٨٣٤ ٣٧٠
——— @ 10 ,,					بسعر ١٠ « ٢١٤ ٢٠٣٤ ٢٠٣٤
Meter Rental			١٠	٠٠٨	اجرة المقياس
Current Limiter				٠٦٠	اجرة آلة تحديد القوة
			٣١	٦٦٨	

After having taken a continuous supply in one premises for not less than 12 months, any consumer who considers his deposit to be in excess of the requirement may apply for a re-assessment.

No receipt for payment to the Company is valid unless bearing the Company's embossed official receipt which is stamped by the Cashier at the time of making payment

على المشترك الذي يفتكر تأميناته المودعة زائدة عن اللزوم بعد أخذه مجرى دون انقطاع في محل واحد لمدة لا تقل عن ١٢ شهراً أن يراجع لتقدير ثان .

لا يعتبر الوصل عن المبلغ المدفوع للشركة إلا اذا كان مختوماً بختم الشركة الرسمي من قبل أمين الصندوق عند القيام بالدفع .

مراكز دفع اجور الكهرباء :—

١ — في العباخانه : ٣ — بجانب الكرخ في شارع الشيخ معروف :
٢ — في باب المعظم : ٤ — في البتاويين :
} يومياً عدا يوم الاحد

revised Bill
Main

32	14	D

For Office use only

Bill No. 26068/2/10

Amount D 31/668

Name Dard Isaac

Address 72/13/1
Batt.

Reader No.:-

٢١٢

العدد ١٣٢/ ١١١٢٤

التاريخ / ٢٠ / ٧ / ١٩٥٠

ط/ ١٠٢٩ / ٥٠
٢٦ / ٧ / ٥٠

مديرية
معارف لواء بغداد
قلم الذاتية

الموضوع

الى وزارة المعارف
ـ التعليم الثانوي (الاهلي) ـ

ندون لكم في ادناه صورة كتاب رئاسة الطائفة الاسرائيلية المرقم ٧ /١٤٥٥/ ٥٠ والمؤرخ ١١/٧/١٩٥٠ حول استقالة مدير مدرسة شماش الثانوية واسناد المديرية بالوكالة الى السيد الياس كباي مدير متوسطة الاهلية للبنين نرجو التفضل بالموافقة واعلامنا .

مدير معارف لواء بغداد

نسخة منه الى :ـ
رئاسة الطائفة الاسرائيلية ـ للاطلاع .
ذاتية الدائرة .

صورة الكتاب

نرجو اعلامكم انه بالنظر لاستقالة السيد ميرحيا وكيل مدير مدرسة شماش فقد نسبنا اسناد وكالة مديرية المدرسة المذكورة الى السيد الياس كباي مدير المتوسطة الاهلية للبنين بالاضافة الى وظيفته وسيكون مقر الادارتين بصورة موقتة في بناية مدرسة شماش .

(التوقيع)
رئيس الطائفة الاسرائيلية
رئيس المجلس الجسماني

ع/خ/١٩

٢٠٢

رئاسة الطائفة الا...
رقم ص ط/ ١٠٥٠/ ٥٠
التاريخ ٩/ ٨/ ٥٠

مديرية معارف لواء بغداد
الذاتيـــة
العدد/ م/ ١١٤٨٧
التاريخ/ ١/ ١٩٥٠/

الى :-
رئاسة الطائفة الاسرائيلية

اشـــارة الى كتابكم المرقـــم ١٤٥٥/٧ والمـــؤرخ ١١/٧/١٩٥٠
وافقت وزارة المعارف بكتابها المرقم ٢١٤٢٧ والمـــؤرخ ٢٧/٧/ ١٩٥٠
على قيام السيد الياهو كباي مدير المتوسطة الاهلية للبنين بوكالة مديريـــة
اعدادية شماش الاهلية وذلك لانتقالة السيد متير حيا وكيل مديريتها السابق .

مدير معارف لواء بغداد

نسخة منه الى :-
وزارة المعارف - التعليم الثانوي - (الاهلي)
ادارة مدرسة شماش الاعدادية الاهلية
ادارة المتوسطة الاهلية للبنين
كاتب الشهادات والاحصاء
ذاتية الدائرة .

ع/خ/٣١٨

ط/ ١٥١١ / ٥٠

١١ /٨/ ١٩٥٠

نسخة الدائرة

رئاسة لجنة المـــــدارس

بغـــداد

بعد التحية

بالاشارة الى كتابكم المرقم ز/١١٣/٣٨٦ والمؤرخ في ١٠/٧/١٩٥٠ .
ننقل اليكم ادناه صورة كتاب مديرية معارف لواء بغداد المرقم م/١١٤٨٧ والمؤرخ
في ١/٨/١٩٥٠ للاطلاع على مضمونه ودمـــــتم ٤

رئيس الطائفة بالنيابة
رئيس المجلس الجسماني

صورة الكتـــــاب

الى ــ رئاسة الطائفة الاسرائيلية

اشارة الى كتابكم المرقم ٧/١٤٥٥ والمؤرخ ١١/٧/١٩٥٠ .
وافقت وزارة المعارف بكتابها المرقم ٢١٤٢٧ والمؤرخ ٢٧/٧/١٩٥٠ على قيام السيد الياهو كباي مدير المتوسطة الاهلية للبنين بوكالة مديرية اعدادية شماش الاهلية وذلك لاستقالة السيد مشروحيا وكيل مديريتها السابق .

مدير معارف لواء بغداد

نسخة منه الى ــ

وزارة المعارف ــ التعليم الثانوي ــ (الاهلي)
ادارة مدرسة شماش الاعدادية الاهلية
ادارة المتوسطة الاهلية للبنـــــين
كاتب الشهادات والاحصـــــاء
ذاتية الدائـــــــــرة

ع/ ١٠/ ٨

٢٠٥

رئاسة الطائفة الاسرائيلية في العمارة

العدد / ١٤

التاريخ ١٦/٧/٩٥٠

الموضوع – بيع الممتلكات الغير منقولة في علي الغربي مع الاثاث الموجودة فيها

حضرة رئيس الطائفة الاسرائيلية في بغداد المحترم

تحية واحتراما . –

الحاقا بكتابنا المرقم ١٣ والمؤرخ في ١٦/٧/٩٥٠

توجد دار قديمة البناء في بلدة علي الغربي عائدة الى ابراهيم منصور ومسجلة باسمه ومتخذة كنيس هناك منذ عشرات السنين ونظرا لعدم وجود يهود هناك سوى عائلتين فقط وستتركها قريبا وان الكنيس المذكورة متروكة منذ زمن طويل . وحين اتصالي مع ابن ابراهيم منصور فقد وافق على بيعها وان تكون قيمتها مخصصة لمساعدة الفقراء حين سفرهم فعليه نرجو تخويلنا ببيعها حيث دفع بها قيمة قدرها (خمسون دينارا) وهذا اقصى حد ممكن لبيعها وذلك لقدمها وانها خربة متروكة مع موافقتكم على بيعنا الاثاث الموجودة في الكنيس المذكورة ان وجدت والتفضل باعلامنا رجاء .

القائم باعمال – رئاسة الطائفة الاسرائيلة

في العمارة

لجنة الامور الجسمانية الاسرائيلية
عمارة
JEWISH CAT COMMITTEE - AMARAH

صورة منه الى –

رئاسة الطائفة الاسرائيلية –

– في البصرة –

للتفضل بالعلم

الرقم ط/١٤٨٢/٥٠

التاريخ ٢٨/٧/٥٠

يحال الى رئاسة المجلس الروحاني

لابداء المطالعة والاعادة رجاء

رئيس الطائفة بالنيابة

رئيس المجلس الجسماني

بغداد ٢٦/٧/٩٥٠

٢٠٧

نسخة الدائرة

ط/١٥٠١/٥٠

٧/٨/١٩٥٠

سعادة قائمقام خانقين المحترم

بعد التحية

نرجو التفضل بالسماح الى السيد ابراهيم كرجي هارون بنقل ثلاثة عشر من الاسفار (توراة) الموجودة في كنيس (توراة) الطائفة الاسرائيلية في خانقين الى بغداد لتسليمها الى المجلس الروحاني الاسرائيلي ببغداد كما نرجو السماح للسيد ابراهيم كرجي هارون المومى اليه بنقل المصاحف الزائدة عن حاجة اليهود الباقين في خانقين الى بغداد لنفس الغرض.

هذا وتفضلوا بقبول الاحترام ؛

رئيس الطائفة بالنيابة
رئيس المجلس الجسماني

حرر هذا الكتاب بمراجعة
السيد سلمان شهرباني

~~[illegible]~~

٨/١/٢

٢٠٨

ط/ ١٥٠٤/ ٥٠

١٩٥٠/٨/٨

بيع الممتلكات الغير منقولة في
علي الغربي مع الاثاث

رئاسة الطائفة الاسرائيليـــــــة

العمـــــارة

بعد التحية

بالاشارة الى كتابكم المرقم ١٤ والمؤرخ في ١٩٥٠/٧/١٦ .
نوافق على بيع الكنيس المذكورة مع اثاثها لكي نصرف قيمتهـــا
على المسافرين الفقراء على ان يكون ذلك موقوفا على موافقة وجهاء العمـــارة
واكثرية سكان العمارة من اليهود . هذا ودمـــــتم ؛

رئيس الطائفة بالنيابـــة
رئيس المجلس الجسمانـــي

٨/١/٩

٢٠٥

[illegible]

١٠٥/٢٥/ك

١٠٥٢١/٨/٧

[illegible]

[illegible]

[illegible]

[illegible]

[illegible]

[illegible]

[illegible]

[illegible]

[illegible]

[illegible]

[illegible]

[illegible]

[illegible]

٩/١/٨

ط/ ٥٠/

١٢٥٠/٧/

سعادة مدير ضريبة الدخل العام المحـــــــترم

بعد وافر الاحـــــــترام

بالنظر لكثرة اشغال دائرتكم المحترمة فقد لاحظنا ان معاملات اليهود المستقلة جنسياتهم والمحولة الى دائرتكم المحترمة لا تتمشى وسرعة تحديدهم المطلوبة لهذا ارتأينـــا ان نتقدم اليكم بالاقتراح ونأمل ان يلقى تأييدكم وموافقتكم وهو تخصيص عدد من الموظفـــين للاشتغال بعد اوقات الدوام الرسمي ايضا على ان تتحمل مالية الطائفة الاسرائيلية اجـــور هؤلاء الموظفين الاضافيين ونحن على استعداد لتخصيص مبلغ /٥٠ الى /٦٠ دينـــار شهريا لقاء ذلك توزعها دائرتكم على الموظفين القائمين بالاعمال حسبما ترتئيه ضرورتـــا هذا ونأمل استلام موافقتكم بالسرعة الممكنة .

هذا وتفضلوا بقبول وافر الاحـــــــترام ،

رئيس الطائفة بالنيابة

رئيس المجلس البلدي

ع/ ٢٠/٧

د-٨

في ٣٠٥/١٠٠ الى

ت ك ٢١٧ و رجسترا بيله ٨١٨١٠٥٢١

قـــــــبيلية لـ ١٧ تشرين الثاني

في لـــــــ

توزيع الاجور الاضافيه للموظفين القائمين بانجاز معاملات اسقاط الجنسيه بعد اوقات الدوام الرسمي
حسب موافقة وزارة المالية بكتابها المرقم ١٧١١٦ والمؤرخ في ١/٨/٥٠ مع العلم ان هذه المبالغ
من مالية الطائفة الاسرائيليه .

اسم الموظف	عنوان وظيفته	مقدار المبلغ المدفوع فلس دينار	التوقيع بالاستلام
السيد فوزي فتاح	صراف الجباية	٩ —	
: غالب التوبجي	ملاحظ المخزن والقائم بالاعمال عن ٨/١	٩ —	٥/٨/٥٠
: عبد اللطيف عبد الحميد	مدقق وقائم باعمال التحقيق	٩ —	٥/٨/٥٠
: حاكولي حيم	ملاحظ الجباية	٦ —	
: حميد كبه	ملاحظ قلم المخبز	٥ —	
: ابراهيم محمد	مدقق	٥ —	
: توفيق الكبتشي	كاتب	٤ —	
: محمد علي البغدادي	:	٤ —	
: هارب الطويل	:	٤ —	
: عبد الله محمد	فراش	١ ٥٠٠	
: جبار كاظم	:	١ ٥٠٠	
: علي لفته	حارس	١ —	
: عمران عيسى	حارس	١ —	
	المجموع	٦٠ —	

رئاسة الطائفة الاسرائيلية
في بغداد
رقم التلفون { ٣٥٣١ / ٥٤٥٢

الرقم : ط/ ٥٠/
التاريخ : ١٩٥٠/٧/

نسخة ثانية

الموضوع :

سعادة مدير ضريبة الدخل العام المحترم

بعد وافر الاحترام

بالنظر لكثرة اشغال دائرتكم المحترمة فقد لاحظنا ان معاملات اليهود المسقطة جنسياتهم والمحولة الى دائرتكم المحترمة لا تتمشى وسرعة تسفيرهم المطلوبة لهذا ارتأينا ان نتقدم اليكم باقتراح ونأمل ان يلقى تأييدكم وموافقتكم وهو تخصيص عدد من الموظفين للاشتغال بعد اوقات الدوام الرسمي ايضا على ان تتحمل مالية الطائفة الاسرائيلية اجور هؤلاء الموظفين الاضافيين ونحن على استعداد لتخصيص مبلغ ـ/ ٥٠ الى ـ/ ٦٠ دينار شهريا لقاء ذلك توزعها دائرتكم على الموظفين القائمين بالاعمال حسبما ترتئيه ضروريا هذا ونأمل استلام موافقتكم بالسرعة الممكنة .

هذا وتفضلوا بقبول وافر الاحترام ،

رئيس الطائفة بالنيابة
رئيس المجلس الجسماني

ع/ ٧/٢٠

المجلس الجسماني

للطائفة الاسرائيلية * بغداد

حضرة نائب الرئيس

لقد اعلمني السيد مراد طويق المسؤول عن شعبة براءة الذمة في دائرة ضريبة الدخل بان سعادة الرئيس قد قرر له راتباً شهرياً قدره خمسون ديناراً مع مخصصات أخرى قدرها ستون ديناراً توزع على معطفي ضريبة الدخل كأجور أضافية لاشتغالهم بعد اوقات الدوام وذلك بموجب موافقة وزارة المالية التي تمت بناء على طلب رئاسة الطائفة بكتابها المرقم ——— والمؤرخ في ٢٣/٧/٩٥٠ المرفق طياً.

وقد سبق لسعادة الرئيس ان كلفني بدفع هذه المخصصات والراتب فبينت له في حينه بان ذلك يحتاج الى قرار من المجلس فغض النظر عن دفع هذا الراتب والمخصصات من صندوق المجلس.

ونظراً لنفاد الاحتياطي الموجود لدى لجنة اسقاط الجنسية فقد راجعني السيد مراد طويق المذكور لاتخاذ الاجراءات اللازمة لتأمين صرف راتبه مع المخصصات الاضافية لمعطفي ضريبة الدخل في آخر هذا الشهر.

امركم رجاء

[signature]

N/C.

يعرض على لجنة اسقاط الجنسية والتسفير بواسطة سكرتيرها

السيد افيلس كيلاني

٨/٥٧

لجنة اسقاط الجنسية والتسفير
بغداد

العدد ٤

بغداد في ١ /٩/ ٩٥٠

سعادة رئيس المجلس الجسماني المحترم

بعد التحية والاحترام.

لقد ايدت اللجنة باجتماعها المنعقد بتاريخ ٣١/٨/٩٥٠ الترتيبات الجارية بشان المخصصات المدفوعة الى السيد مراد طويق معقب معاملات براءة الذمة وقدرها خمسون دينارا شهريا وكذلك مخصصات موظفي ~~وزارة المالية~~ ضريبة الدخل وقدرها ستون دينارا على ان يعاد النظر فيهما باول فرصة ممكنة . فيرجى دفع المبلغين المذكورين من صندوق الطائفة لحساب شهر آب ١٩٥٠ . ودمتم باحترام.

الرئيس

تقدم
بتاريخ
٢٠/٩/٥٠

للمحفوظ
اسعاد الجنة

بغداد في ٢٧/٦/١٩٥٠

سعادة رئيس الطائفة الاسرائيلية ببغداد المحـــــترم

عب استعطاف خاطركم الكريم ـ بعد التحية ومزيد الاحترام ـ

اني سمره حسقيل فتحي البالغة من العمر ثمانية واربعين سنة وعيوني بحالة خطرة تتطلب علاجتها وعمليتها خارج العراق حسبما يضم رمن التقرير الطبي المتقدم طيه المصدق من رئاسة صحـــة اللواء

وقد اسقطت جنسيتي العراقية تحت رقم (٢٨٧٦) لذا استرحم سعرى فورا خارج العراق بعد ان اشارة اللجنة الطبيه بصورة اجراء العملية في خلال مدة لا تتجاوز يوم واحد ٠

هذا وتفضلوا بقبول فائق الاحترام ويد يمكم ذخرا للامة الموسوية ٠ ـ

سمره حسقيل فتحي

بغداد في ٢٧ حزيران ١٩٥٠

سعادة رئيس الطائفة الاسرائيلية المحترم

بغـــــداد

ان ولدي فوزي البالغ من العمر سنتين ونصف هو بحالة خطرة نتيجة سقوطه وتكسر عظام جمجمته وقد أدى ذلك الى توقف حاسية اعصاب العين وشلل نصفي يتطلب علاج فوري خارج العـــراق كما بينت اللجنة الطبية بشهادتها المرفقة طيا .

ولما كنت أنا وزوجتي مزلي سلمان وشقيقتها الممرضة جوليت سلمان قد اسقطنا جميعنا جنسيتنا العراقية تحت تسلسل ٤٢٦٨ و ٤٢٦٧ و ٤٢٧٠ لذا نسترحم تسفيرنا فورا لانقاذ طفلنا وخاصة بعد ان أشارت اللجنة الطبية بضرورة اجراء العملية في خلال مدة لا تتجاوز الثلاثة ايام .

لسعادتكم الاحترام ـــــــــــيدي ،

عبودي اسرائيل

٧٠٩

ط/ ٥٠/ ١٤٢٩

١٩٥٠/٦/

سعادة مدير شرطة السفر والجنسية

بغـــداد

بعد التحية

تقدم طيا اصل العريضتين المرفوعتين الينا من قبل عبـــودي اسرائيل وسمرة حسقيل فتحي مع مرفقاتهما التقارير الطبية المتعلقة بهمـا للتفضل بالاطلاع عليها وسيظهر لسعادتكم من مآلها بأن هناك ضـرورة ماسة تقضي بسفر المريضين صحبة افراد عائلتيهما الى خارج العراق بالسرعة الممكنة لاجراء العملية التي يتطلبانهما حسبما اوصى الاطباء المختصون .

نظرا لسبق اكمال معاملة اسقاط جنسيتهم حسب الارقـام المتسلسلة الواردة في العريضتين الآنفتي الذكر أرجو التفضل بالنظـر في امر تسفيرهم من البلاد في السرعة المستطاعة ولسعادتكم فائـــق الاحـــــــــترام ،

رئيس الطائفة بالنيابة

رئيس المجلس الجسماني

٦/٢٧

لجنة اسقاط الجنسية والتسفير
بغداد

العدد ٥٢
التاريخ ١٨/١٠/١٩٥٠

رئاسة الطائفة الاسرائيلية
بغداد
رقم ط/١١٠٥/٥٠
التاريخ ١٩/١٠/٥٠

ادارة مئير طويق

وافقت هذه اللجنة بجلستها المنعقدة بتاريخ ١٦/١٠/١٩٥٠ الأستمرار على صرف مخصصات للمختارين المذكورة اسماؤهم ادناه قدرها خمسة وعشرون ديناراً شهرياً لقاء اتعابهم في قضايا اسقاط الجنسية . فيرجى صرفها للموما اليهم اعتبارا من ١ تشرين اول سنة/ ١٩٥٠ أما بخصوص عريضتهم المقدمة الينا بخصوص طلب زيادة مخصصاتهم فأن هذه اللجنة تأسف لعدم امكانها الموافقة على ذلك . فيرجى تبليغهم .

اسم المختار	المحلة
السيد كرجي شمولي	مختار محلة طاطران
السيد سليم شلام	مختار محلة التورات
السيد ساسون دلال	مختار محلة قنبر علي
السيد اسحق ابراهيم عزرا	معاون مختار محلة فرج الله
السيد عزرا مكمل	مختار محلة تحت التكية
السيد عباس مصطفى	مختار محلة البتاوين

الرئيس

صورة منه الى" —
رئاسة المجلس الجسماني — للتفضل بالعلم .

س.

٢١١

رئاسة الطائفة الاسرائيلية
في بغداد
رقم التلفون ٣٥٣١ / ٥٤٥٢

الرقم ط/ ١٥٢٥ × ١٩٥٠
التاريخ : ١ / ٩ / ١٩٥٠

الموضوع :

مديرية الواردات العامة – بغداد –

بعد التحية

ارجو ان اعرض على سعادتكم بأن بعضا من المحسنين اعتاد ان يقدم الى ملجأ منشي صالح الواقع قرب الشورجة والذى يحتوى على ما يزيد على الالف شخص نذورهم من الذبائح بين وقت وآخر لغرض اطعامهم . وعندما ترى ادارة الملجأ أن الذبائح التي تقدم من قبل هؤلاء المحسنين لا تكفي لكافة الفقراء الموجودين فيه فتضطر [illegible] الى شراء اللحوم نقدا من الاعانات التي تردها من الغيارى الذين يقدمون النقود عوضا عن الذبائح .

فعليه نرجو اصدار اوامركم الى مراقب مركز استهلاك الشورجة لاعتبار ما يذبح من الخراف في هذا الملجأ غير خاضع لرسوم الاستهلاك رغبة في مساعدة هؤلاء الفقراء .

هذا وتفضلوا بقبول الاحترام ،

عن رئيس الطائفة بالنيابة
نائب رئيس المجلس الجسماني

صورة الى :-
ادارة ملجأ منشي صالح – للمعلومات

صدر طبق الأصل

١/٣١/٨

السكرتير

ط/٥٠/١٥٣٥

١٩٥٠/٩/١

مديرية الواردات العامة ـ بغـــــداد

بعد التحية

ارجو ان اعرض على سعادتكم بانْ بعضا من المحسنين اعتاد ان يقدم الى ملجأ منشي صالح الواقـــع قرب الشورجة والذى يحتوى على ما يزيد على الالف شخص نذورهم بين وقت واخر لغرض اطعامهم . وعندمـــا ترى ادارة الملجأ أن الذبائح التي تقدم من قبل هؤلاء المحسنين لا تكفي لكافة الفقراء الموجودين فيه فتضطـــر حينئذ الى شراء اللحوم نقدا من الاعانات التي ترد ها من الغيارى الذين يقدمون النقود عوضا عن الذبائح .

فعليه نرجو اصدار اوامركم الى مراقب مركز الاستهلاك الشورجة لاعتبار ما يذبح من الخراف في هذا الملجأ غير خاضع لرسوم الاستهلاك رغبة في مساعدة هؤلاء الفقـــــراء .

هذا وتفضلوا بقبول الاحْـــــــــترام ،

عن رئيس الطائفة بالنيابـــــة
نائب رئيس المجلس الجسمانـــي

صورة الى ـ
ادارة ملجأ منشي صالح ـ للمعلومـــــات

صورة طبق الاصـــــل

السكرتـــــير

١٠/٢٠/١

الحكومة العراقية

وزارة الشؤون الاجتماعية

مديرية الصحة العامة

مديرية صحة العاصمة

اخطار صحي

العدد / ٩١٢

التاريخ / ٩/٩/٩٥

المحل والرقم الطائفة الاسرائيلية

اسم شاغل المحل

تاريخ التفتيش ٦/٩/٩٥

المخالفات الصحية

١- ان ملجئ القوزات في محلة بارك السعدون رقم ١٧/٢ ز ٥ العائد لكم فيه المرافق الصحية ملاصقة لدار صادق جعفر المرقم ١٧/٥ ز ٥ مما تجعل جدار داره قصفاة للقذارة والروائح الكريهة

٢- خزاناته الاربعة مملوءة وتتسرب قذارتها الى الدار المجاورة ملجأكم الانف الذكر كل هذا مما يجعله معرضاً لامراض شتى بسبب وجود اضرار ملجأكم

تنبيهات الموظف

١- يجب عزل المرافق الصحية وابعادها عن دار المشتكي ضماناً لصحته

٢- يجب عليكم تنظيف خزانات الملجئ على الدوام وتضمنون عدم تسرب قذارتها في الحال والاستقبال من تسربها وضررها على صحته وراحته

صورة منه الى :- المنطقة الصحية الخامسة للتعقيب واشارة الى تقريرها المرقم ١٧٩ والمؤرخ ٦/٩/٩٥

مدير صحة العاصمة

توقيع شاغل المحل

ملاحظة :- اذا لم يكمل المخالف الاصلاحات المدونة اعلاه خلال اسبوع واحد من تاريخه يقدم الى محكمة جزاء مديرية صحة العاصمة

رئاسة الطائفة الإسرائيلية

في بغداد

التاريخ ٢٢/٩/٩٥٠

حضرة السيد داود شماش المحترم

بعد التحية

ارفق طيا اصل الاخطار الصحي الموجه الينا بشأن الاضرار التي تحصل في الاملاك المجاورة لكنيسكم من جراء تسرب اوساخ المرافق الصحية الى الجدران المجاورة . ارجو اتخاذ ما يلزم لصيانة عدم تسرب الاوساخ المذكورة الى الاملاك المجاورة ودمتم .

شفيق شماش

للحفظ

فخامة وزير الداخلية المحترم

المعروض لفخامتكم

سيدى نحن الموقعين ادناه من اهالي الناصرية كانت عوائلنا قد اكملت اسقاط جنسياتها في الناصرية منذ مدة طويلة ولما قدموا الى بغداد من مدة شهرين لاستلام جواز سفرهم اخبرتهم مديرية شرطة السفر والجنسية للسكنى في مدرسة راحيل شحمون وعند مراجعة عوائلنا بغية انهاء المعاملة اخبرهم مدير شرطة السفر بعدم جواز سفرهم ومغادرتهم العراق مع اطفالهم ما لم تكمل معاملة اسقاط جنسيات ازواجهم مع العلم ان شرطة الناصرية اجرت معاملة الاسقاط بدون ان تخبر عوائلنا بوجوب اسقاط جنسية ازواجهم وهذا شيء تجهلـه نحن ويعرفه اولى الامر فقط ولذلك قد بقينا في بغداد كل هذه المدة في المدرسة المذكورة اعلاه وبما اننا بدون اشغال وبدون مصدر للعيش والكسب بعد ان جرت معاملة اسقاط جنسياتنا والآن لم نحصل على اى امر بالسفر لمغادرة العراق وكل ما راجعنا مديرية شرطة السفر والجنسية اخبرتنا بان قضيتنا لا تزال لدى فخامتكم سيدى لقد وصلت بنا الحال درجة لا تطاق وقد يعجز القلم عن تصوير تلك الحالة التعسة والايام المريرة التي تمر علينا وعلى اطفالنا فكيف الامر اذا تقدم الشتاء مع العلم ان ادارة المدرسة المذكورة انذرتنا بوجوب ترك المدرسة بعد ثمانية ايام من تاريخه ولا نعلم الى من نلتجيء الامر الذى سنضطر بان نسكن الطرق حيث لا ماوى لنا ما لم تمد لنا الطائفة الاسرائيلية يد المساعدة وتجد لنا ماوى والقيام بمعيشتنا .

سيدى ان شهامتكم لتأبى ان تبقى قضيتنا بدون حل وتصبح وعوائلنا دون ماوى وبغير معين فعليه جئنا بعريضتنا هذه مسترحمين فخامتكم ان تتكرموا وتنظروا في قضيتنا بعين العطف باصدار امركم بانجاز معاملتنا لنتمكن من السفر ومغادرة العراق وما ذلك لما تعهده في شخصكم الكريم .

رقم الاستمارة	اسم رئيس العائلة
١٨٠	سليم صيون عقيرب
٩٣	موسى حسقيل
١٣١	اسرائيل حسقيل
١٣٠	عابد يوسف
١٠٥	منير شميل
١٥٣	حسقيل يعقوب

المقدمين

١٩٥٠/١٠/١

صورة الى :-
رئيس الطائفة الاسرائيلية في بغداد

شميل

ترسل صورة الى لجنة اسقاط الجنسية لاتخاذ اللازم
والمتضمن رجاء ابرازها عند النظر بقضية المتظلمين وتبعها عند العطف
٢/١٠

ط/ ١٥٥٥ /٥٠

٦ /١٠/ ١٩٥٠

رئاسة لجنة الاسقاط والتسفير

بغـــــداد

بعد التحية

ننقل اليكم ادناه صورة عريضة اهالي الناصرية المرفوعة الى فخامة وزير الداخلية وصورة منها الينا للتفضل بالنظر فيهـــا بعين العطف ودمـــــتم ؛

عـــن رئيس الطائفة بالنيابـــة

نائب رئيس المجلس الجسمانـــي

صورة العريضـــة

فخامة وزير الداخلية المحـــــترم

المعروض لفخامتكم

سيدى

نحن الموقعين ادناه من اهالي الناصرية كانت عوائلنا قد اكملت اسقاط جنسياتها في الناصرية منذ مدة طويلة ولما قدموا الى بغداد من مدة شهرين لاستلام جواز سفرهم اخبرتهم مديرية شرطة السفر والجنسية للسكنى في مدرسة راحيل شحمون وعند مراجعة عوائلنا بغية انهاء المعاملة اخبرهم مدير شرطة السفر بعدم جواز سفرهم ومغادرتهم العراق مع اطفالهم ما لم تكمـــل معاملة اسقاط جنسيات ازواجهم مع العلم ان شرطة الناصرية اجرت معاملة الاسقاط بدون ان تخبر عوائلنا بوجوب اسقاط جنسية ازواجهم وهذا شيء نجـــهله نحن ويعرفه اولو الامر فقط وذلك قد بقينا في بغداد كل هذه المدة في المدرسة المذكورة اعلاه وبما اننا بدون اشغال وبدون مصدر للعيش والكسب بعد ان جرت معاملة اسقاط جنسياتنا والآن لم نحصل على اى امر بالسفر لمغادرة العراق وكل ما راجعنا مديرية شرطة السفر والجنسية اخبرتنا بأن قضيتنا لا تزال لدى فخامتكم سيدى لقد وصلت بنا الحال درجة لا تطاق وقد يعجز القلم عن تصوير تلك الحالة التعسة والايام المريرة التي تمر علينا وعلى اطفالنا فكيف الامر اذا تقدم الشتاء مع العلم ان ادارة المدرسة المذكورة انذرتنا بوجوب ترك المدرسة بعد ثمانية ايام من تاريخه ولا نعلم الى من نلتجئ الامر الذى سنضطر بأن نسكن الطرق حيث لا مأوى لنا ما لم تمد لنا الطائفة الاسرائيلية يد المساعدة وتجد لنا مأوى والقيام بمعيشتنا .

سيدى ان شهامتكم لتأبى ان تبقى قضيتنا بدون حل وتصبح عوائلنا دون مأوى وبغير معين فعليه جئنا بعريضتنا هـــذه مسترحمين فخامتكم ان تتكرمـــوا وتنظروا بقضيتنا بعين العطف باصدار امركم بانجاز معاملتنا لنتمكن من السفر ومغادرة العراق وما ذلك لما نعهده في شخصكم الكريم .

يتبـــــــع

للحفظ / اسقاط

ط/ ٥٠/

١٩٥٠/١٠/

-٢-

رقم الاستمارة	اسم رئيس العائلة
١٨٠	سليم صيون عقيب
٩٣	موسى حسقيل
١٣١	اسرائيل حسقيل
١٣٠	عابد يوسف
١٠٥	منير شعيل
١٥٣	حسقيل يعقوب

صورة الى :-

رئيس الطائفة الاسرائيلية في بغـــــداد

١٠/٥/١

رئاسة الطائفة الإسرائيلية
في بغداد

رقم التلفون { ٣٥٣١ الرئيس
٥٤٥٢ السكرتير

الرقم _____ الموضوع _____

التاريخ ١٥/١٠/١٩٥٠

حضرة الأخ العزيز السيد يحيى شموئيل المحترم

سكرتير الطائفة الاسرائيلية - الموصل

بعد التحية والاحترام

استلمت بمزيد الشكر تحريركم العزيز وتضمينه كتاب مضوف الى ضابط السفر والاقامة في بغداد بشأن (ممنوعية) السيد منشي اسحق جبلم وقد غمرتني بلطفكم حبًا لهذا الإحسان وأرجو معذرتي عن التصديع الجاهل ~~عسى الله~~ يوفقني الله لمجازاتكم بالجد. غير اني لم اجد اثرًا في كتابكم بشأن الممنوعية الثانية المرقمة ٢١٩٤ والمؤرخ في ٥/١٠/١٩٥٠ المعنونة الى رئاسة اجراء الموصل فأكون شاكرًا لطفكم لو نورتموني عن هذه الممنوعية هل وفقتم لاغيارها. ~~ص~~

واكون في غاية الامتنان لو ~~[illegible]~~ وردنا صوابكم بالسرعة الممكنة

المخلص

[illegible]

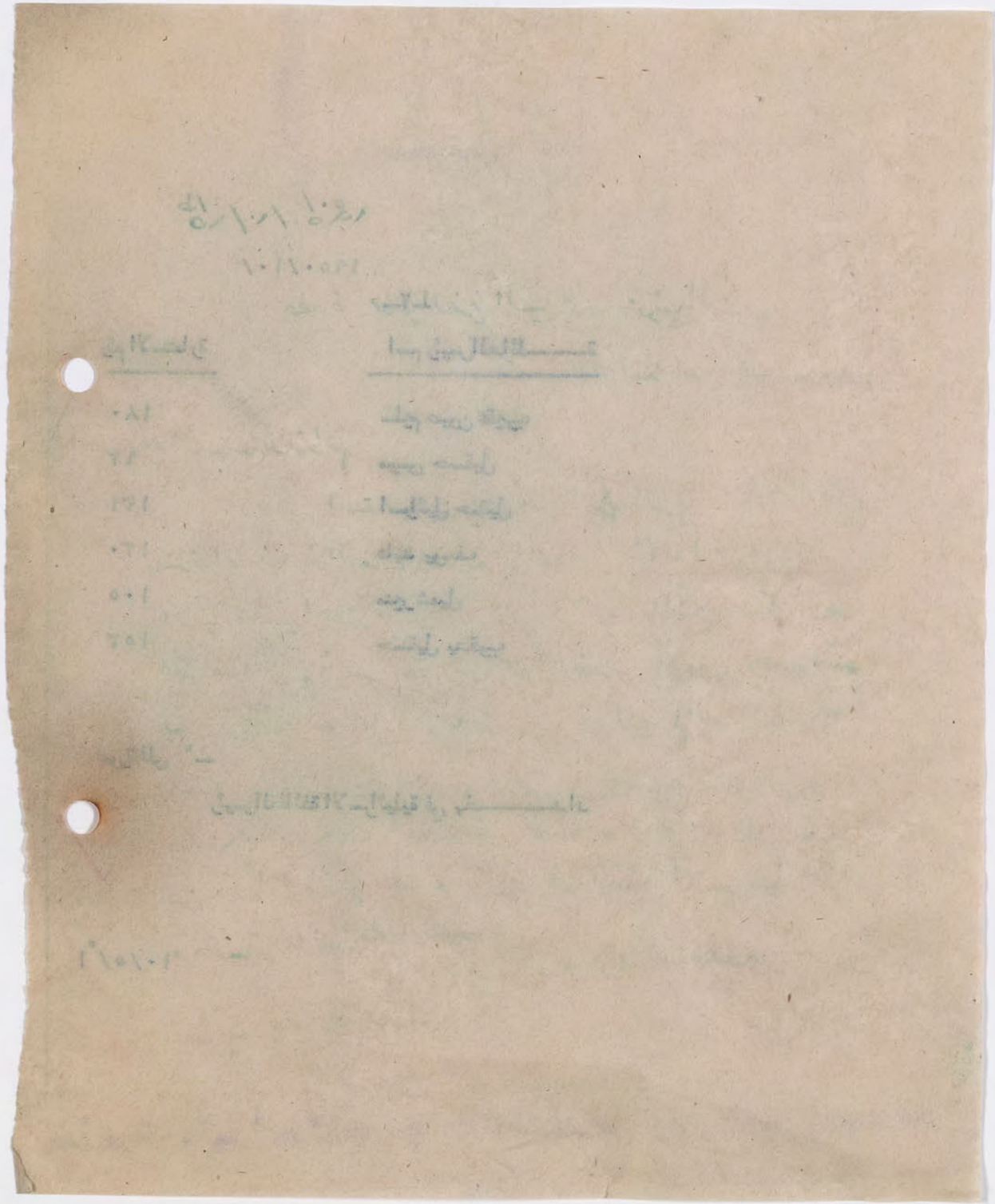

رئاسة الطائفة الاسرائيلية

الحكومة العراقية

وزارة المالية

مديرية الواردات العامة

العدد ٢١٢٦٦

التاريخ ١٨ / ١ / ١٣٧٠ هـ
٢٥ / ١٠ / ١٩٥٠ م

رقم ط / ١١١٥ / ٥٠
التاريخ ص / ١٠ / ٥٠

٢١٢

قلم (الاستهلاك)

الموضوع : اعفاء العراشي عن ضريبة الاستهلاك

رئاسة الطائفه الاسرائيليه ببغداد

اشارة الى عريضتكم المرقمه ١٥٣٥ والمؤرخه في ١/٨/١٩٥٠ .

لم تنص المادة الثالثه من قانون ضريبة استهلاك العراشي ومنتجاتها على اعفاء العراشي التي يتمتع بها اصحابها او التي تشترى بتبرعات المحسنين لإطعام اللاجئين من ضريبة الاستهلاك ولذا تاسف هذه المديريه اذ لم يكن بامكانها تلبية طلبكم .

مدير الواردات العام

صورة منه الى :-
رئيس مراقبي استهلاك لواء بغداد - للاطلاع .

عزيزي الفاضل السيد سليم المحترم

بعد التحية والاحترام

بعد السلام عليكم والسؤال عن عزيز وشريف خاطركم
عزيزي ان حامل الخط هذا هو عائد لي ويسير ابن
خالي وهذا محكوم عليه غيابي سنة ١٩٤٩ مع جماعة
اخوته الموجودين في فلسطين بصرامة قدرها ٥٠٠ دينار
وسبع سنوات اشغال الشاقة وصدر عليه هذا الحكم وهماً
كأنه طلع من العراق وموجود في فلسطين والحال هو ما طلع
من العراق فقط اخوته هم المسافرين وبقي هذا الحكم بدون
تنفيذ ولأن هو مسجل ومسقط جنسيته ودافع اجور
الطائرة وكل معاملته منتهية للسفر وحين رآها من العراق
في الطائرة منعوه استناداً الى الحكم الجاري عليه وهماً
من قبل المجلس العرفي العسكري وراجع وهمك في المحكمة قالوا
له نحن ما بيدنا شيء ونعرف حق المعرفة انك مغدور
ومحكوم عليك وهماً ولكن راجع وزارة الدفاع في بغداد
بانك تذبت انت في العراق موجود وما كنت طلعت الى ربع
وتعمل شهادة بذلك لحتى ~~يرفع~~ يرفع عنك
الحكم باعتبارك موجود في العراق . وبهذا ارجو

يا عزيزي نقوم بواجباته وهو ما يعرف كل احد وصاحب
اطفال وما عنده كل شيء وحتى كردة الطائرة جماعة وهمك
جمعوها له دفعوها عنه وما عندنا عبد الله وانت تراجع
له في وزارة الدفاع بشيء اللازم لانهاء معاملته
هذا ولكم مزيد الشكر وهو جداً مغدور وبرقبته
عشرة انفس كلهم يموتون اذا ما تخلص من هذه
المشكلة ونحن معتمدين على الله وعليك بهذه
القضية لانهائها ودمتم سالمين

دفعكم انه حين منعه من التسفير
بتاريخ ٨/١٠/٩٥ جاء من
دائرة اجراء النظامي ببغداد

الداعي
بنيامين موشي من
قرية صندور

(١)

للمحيط
أشعلها

الخميس ١٩-١٠-١٩٥٠

لسعادة رئيس الطائفة الاسرائيلية في العراق

بعد التحية والاحترام.

سيدي العزيز: نحن جماعة من الجنود المستعطين الجنسية وارقامنا هي بين الخمسة الآف والثمانية الآف نسترحم من سعادتكم ان نبين قضايانا داخل المعسكر سعد الذي في بعقوبة.

ان العنصرية بين الجنود في سريتنا منتشرة جداً جداً والظلم اكثر من اللازم ما يكفي هذا وبأن الشغل تيكربس علينا ونحن نبلغ عددنا نحو عشرة جنود بينهم جنود اثنان في السجن وثمانية آخرين داخل السرية والبقية هم اشخاص من اللذين قبضوا عليهم الانضباطية في احيائنا في مئير طويق ومسعودة شمطوب والضريبة وليس نحن اي اكثرنا من مواليد ١٩٣١ بل من المواليد ٩٢٦، ٩٢٧ - ٩٣٠، ٩٣١، ٩٣٣ ايضاً واسمائنا كما يلي

١- ناحوم داود: ان هذا الجندي هو فقير الحال جداً حتى نحن الجنود نقوم بمساعدته بعضنا مع بعض وهذا قبضوا عليه بينما كان عائداً الى داره وحال ما قبضوا عليه سوقوه حالاً الى السجن ودعوته هي كما يأتي انه من مواليد ٩٢٦ وانه حالما تسوقه الى الوشاش هرب دون ان يستلم ملابس عسكرية واخذا يشتغل في قصبة اخراجه معين الى امه واخوه

ورقمه في التسقيط ١٠٦١٥
الاصغر منه سنا ثم طلعوه معين ومن بعده سوقوه الى السجن
ومن التاريخ ١٤-٨-١٩٥٠ الى الآن لم يسوقوه اي محكمة
وباقي في السجن وجهه كوجه الغراب بدون صوج ولا ذنب
والآخر: ابراهيم خضوري وهذا من مواليد ١٩٢٧ قبض عليه اثناء
تجوله قرب مسعود شمطوب وسوقوه وبينما هو يداوم في المدرسة
على احسن صورة . ورقمه في التسقيط ٧٢٢٢ وهو في الثالث المتوسط
والآخر: يكتور لطيف : طالب مدرسة في الصف الثالث المعاد
قبض عليه اثناء سفر والده اي عندما سافر والده
الى المطار هو سافر الى الموقف في الدفاع وهو مداوم
في المدرسة على احسن صورة وهو ليس عنده لا مأوى ولا
مصرف وهو شاحب اللون مريض ويشتغل بالاشغال
الشاقة ورقمه ٥٥١١ .
والآخر: من مواليد ١٩٢٢ بينما كان عائداً الى داره مساء ذلك
اليوم قبض عليه الانضباط واليوم سوقوه الى المعسكر
وهو من مواليد ١٩٢١ بينما يقرأ مواليده في رقم تسقيطة
مع والده ١٩٢٢ ورقمه في التسقيط اي والده ٦٢٠١
ثم الآخر: حسقيل موشي : وقبضوا عليه في ضريبة الدخل وهو من
مواليد ١٩٢١ ورقم التسقيط ٧٨٠٧
ومجروس سالم : وهذا الجندي ايضاً في المعسكر رقمه ٧٦٦٢
ويوسف صالح : وهذا الجندي ايضاً في المعسكر رقمه ٥٦٢٩
من مواليد ٩٢١

والجندي ابراهيم يعقوب اسحاق : جندي من مواليد ١٩٢٩
معين قبضوا عليه فار مواليده ١٩٢١ ورقمه التسقيط
٥٢٩٦ وهو الآن داخل المعسكر .
والاخير اليهو ايليا : الجندي في المعسكر قبضوا عليه بينما كان
كان يزاول مهنته في دكانه وهو متزوج له ولد وبنت
رقمه في التسقيط ٧١٢١ .
وحسقيل منشي اليهو رقمه ١٠٦٧٧ ايضاً في داخل السرية
ونحن جميعاً نسترحم من سعادتكم بأن تنظروا في قضيتنا
هذه لأن جميع الجنود الذين كانوا في المعسكر تسرحوا ولم
نبق سوى نحن والشغل متكرفس علينا كثير كثير وهذا
واجب علينا بل العصرية والبغضاء منتشرة عندنا ونحن ليس
عندنا فكيف ان ندفع بدل لأن شهرت قضيتنا اعلاه
ونحن حين لبسنا الجندية حتى يومنا هذا لم نزل الى بغداد
والعقوبة علينا حجز ثكنة ونحن نسترحم من سعادتكم لأن
ليس لنا احد معين غيرك ارجو ان تسترحمنا في قضيتنا هذه ولكم
الشكر ودمتم :

الداعي لكم المسترحمين
الجنود في معسكر سعد
يعقوبه

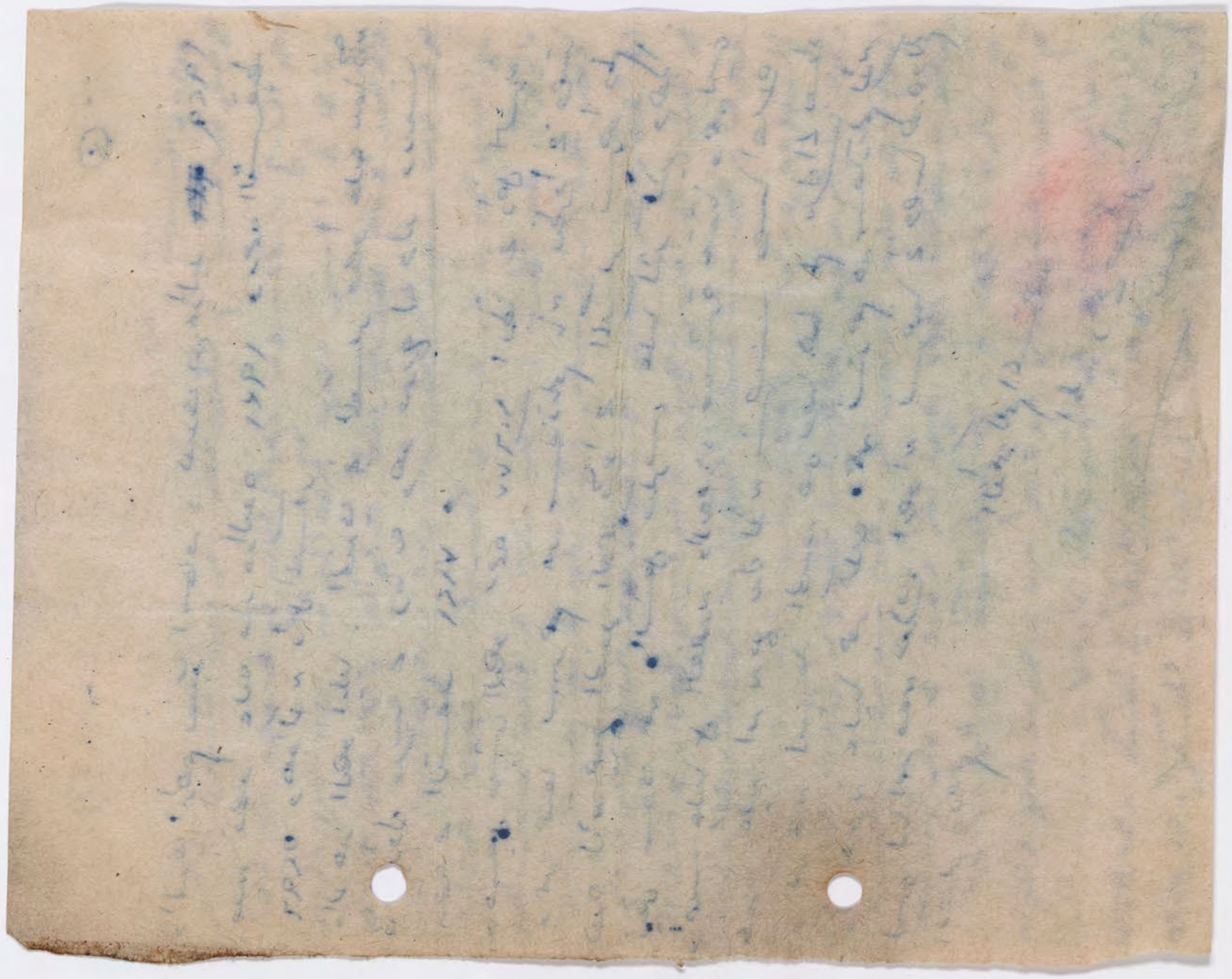

صحيفة رقم ٢٥ السجون الملكية العراقية

قائمة اسمية لمسجون

التاريخ ٢٥/١٠/٢٢ الرقم

رقم السجل	اسم المسجون . جنسه . صنعته ومحل اقامته	الجرم ومادة قانون العقوبات البغدادي المحكوم بها	الحكم	تاريخ الحكم	محكمة الحكم	محكمة الاستئناف ونتيجة الاستئناف	العمر	حالة الصحة	السيرة في السجن	عدد الجرائم السابقة	عدد وتواريخ اوامر الحكومة الصادرة بحقه
١١٩٢٢٨	جيم يوسف صانع خيار في محل التوراة بغداد	[illegible]	[illegible]	[illegible]	[illegible]	[illegible]	[illegible]	[illegible]			

البيانات عند الايجاب

مطبعة الحكومة ٨١١ – ١٠ – ٤٤

التوقيع مدير / مأمور سجن

رئاسة الطائفة الاسرائيلية
ط/١١١٤/٥٠
٢٥/١٠/٥٠

١١٩٤١٨ ٢١٣٠

بغداد ١٩/١٠/١٩٥٠

سعادة رئيس الطائفة الاسرائيلية المحترم بواسطة سعادة مدير سجن بغداد المركزي المحترم.

مولاي انني السجين حييم يوسف المحكوم ثلاث سنوات. كنت قد خطبت على الآنسة نجيه عزرا في الشهر التاسع ١٩٤٩ سنة من قبل الحاخام شمعون والتي رقم دارها الان ٢٢/١٢٥ طرف قرة شعبان. وقد اصبحنا بحكم القانون والشريعة معلقين ببعضينا علاقة تامة. وها انني جئت الان لاحيطكم علماً بان خطيبتي قد اسقطت جنسيتها العراقية لاجل السفر خارج العراق. ولما كنت انا لا اوافق على سفرها بدوني، ارجو التفضل بابقائها ومنعها عن السفر ريثما يتم لي الخروج من السجن.

هذا واننا دائماً نتقدم اليكم شاكرين لكم حنونكم الابوي الذي نحن باشد الحاجة اليه في مثل هذه الظروف الصعبة. هذا ولكم الامر سيدي

الداعي

السجين حييم يوسف

ص ١٥٧٥
٢١/١٠/١٩٥٠

تقدم لسعادة مدير السجن
بعد المصادقة على بصمة ابهام السجين
مأمور بغداد

قلعة ـ ٢
بدون عمل

٦٩٧٨

العدد
التاريخ ٢٤/١٠/٥٠ تحال بالاصل مع نسخة من قائمة الاسئلة رجاء النظر فيها

مدير سجن بغداد

يحال الى لجنة الاسقاط والتسفير حسب العائدية

الرقم: ط/١٥٨٢/٥٠
التاريخ ٢٥/١٠/٥٠

رئيس الطائفة بالنيابة
رئيس المجلس الجسماني

رئيس الطائفة بالنيابة
رئيس المجلس الجسماني

المجلس الجسماني

للطائفة الاسرائيلية * بغداد

٢١٦

عزيزي الأخ كريم حسين المجلس المحترم

بعد التحية

ان حاملتها جوليت لها ٤ قطع من الاراضي التي حججها معها. يرجى درسها لغرض التمكن من معرفة امكان تسجيلها باسم الطائفة. وكم دينار تحتاج الى نفقات واشتركم.

المخلص

ناجي صابات

٢٤/١٠/٥٠

عزيزي ناجي افندي

درست الوضع وشاهدت ان القطع الاراضي الاربعة مساحتها ٨٩٠ ذراعاً وان القطع الاربعة لم تعادل اليوم الخمسين دينار فعلى اطار معاملة الفراغ المجاني الاراضي تطلب معاريف خمسة عشر دينار او عشرين دينار

٢٥/١٠/٥٠

للحفظ
اسمعيل

الى حضرة رئيس الطائفة الاسرائيلية المحترم

تحية خالصة

بعد المعانقة وتقبيل نواظركم وايديكم

اول السؤال عن كيفكم عساكم بخير صحتنا جيده

ولا يهمنا شيء سوى مواجهتكم ادوم دوام صحة

حسنة ترافقكم وعمر طويل مكلل بالعافية

عزيزي الاب بعد اهداء اخلص تحياتي لحضرتكم

متمنيا لكم السعادة والاقبال ويوفقكم

ويحفظكم بالصحة والسرور

راجي الباري عز وجل ان يوفقكم بالموفقية

الدائمة التي نطلب دوامها من الله لكم والله ولي

التوفيق

عزيزي كما انكم تعلمون ان البشر حساس بما يصيبه

من الجور والنكد كما هي حالتنا في هذا اليوم

مع انا لا يمكننا الطيران لاجل التخلص من الجور

وبرسالتي هذه اني اطلب نجدتكم والفات نظركم

الينا بالمساعدة والتخلص واننا الطالبين النجدة

ثلاثة اشخاص مع عوائلهم واننا نروم ونرغب

بالعمل التسجيل والسفر الى خارج العراق

ولم نعرف باي طريقة نتسلك ونخلص من ايدي

العالم الاسلامي في العراق وعندما رأينا جميع

جماعتنا تسفروا الى خارج العراق

فاصبحت جميع اعمالنا متحطمة ولا ايدينا تأخذ

للعمل فعاد نطلب نجدتكم واني الداعي ابراهيم سلمان

الساكن في ناحية صحة الحويجة نصف عائلتي

اسلفها الى بلدة كركوك واني لدي دار بيت

ودكاكين وعلوه قد قبضوها من ايدي

وحياتي في خطر واسحاق الصائغ وعائلته

بجور وبجوره سوف يعملوهن اشماعيل

ومطر اشلومو بجور وبجوره = =

وانا بالمدافعة اشتغل وبالتضييع واستنظر

الجواب من سعادتكم والنجدة ونحن بحظوظ

وبختك

الداعي ابراهيم سلمان ليوي الساكن في

مركز ناحية صحة الحويجة

ابراهيم سلمان

٢٨ ذي ٥ مارس ١٩٥٠
٥/١/٥

٢٠١٧

حضرة السكرتير الفخري

ارفق بطيه (٤) سندات طابو باربع قطع من الاراضي البور غير المستثمرة واقعة في محلة البتاويين كرادة الشرقية (قرب الريس القديم) تعود الى جوليت سلمان شكرجي وتبلغ مجموع مساحة هذه القطع الاربع ٨٩٠ متراً مربعاً . وان صاحبتها تدعي بانها اشترتها قبل عدة سنوات بمبلغ ٢٥٠/- ديناراً ولما عرضتها الآن للبيع لم يدفع بها اكثر من ٥٠/- ديناراً وهي لذلك ترغب في هبتها للطائفة .

لقد درس هذه الخرائط المحامي الاستاذ كرمي حسقيل واعلمني بانه ينبغي اجراء معاملة الفراغ المجاني لهذه القطع وتحويلها الى الطائفة كهبة الأمر الذي يحتاج الى مصاريف مختلفة تتراوح بين ١٥/- و ٢٠/- ديناراً .

للتفضل بالاطلاع والأمر بما ترونه مناسباً مع العلم بان صاحبة هذه القطع ليست مستعدة لدفع المصاريف وينبغي - في حالة الموافقة على الهبة - ان تتحملها الطائفة . رجاء

سكرتير لجنة الاملاك

٢٥/١٠/٩٥٠

رجعت وسحبت هذه السندات مدعية بانها ستعيدها قبل التسقيط وعليه نحفظ

١١/٦

للحفظ

اسقاط

ط/ ١٥٨٩ /٥٠

١ /١١/ ١٩٥٠

حضرة الاستاذ الياسركباى المحـــــترم

سكرتير لجنة اسقاط الجنسيـــة

بعد التحية

بناء على امر سعادة الرئيس ارجو استعمال نسخ الأوامر الادارية والكتب التالية التي سبق ان جهزت الـى موظفي اسقاط الجنسيـة .

رقم الكتـــاب	تاريخـــه	اسم الموظـــــف	
١٣٨٣	١٩٥٠/٥/٩	داود سليم	(مركز كنيس شكـــر)
١٣٨٤	"	عاشير حسقيل	(مركز الكنيس الكبيرة)
١٣٨٥	"	الياهو شاول	مركز كنيس عزرا داود)
١٣٨٦	"	شاول رفائيل	(مركز كنيس مير طويـق)
١٣٨٧	"	صالح عبودى	(" " " ")
١٣٨٨	"	شعيل معتوق	(" " " ")
١٣٨٩	"	هارون نتال	(" " " ")
١٣٩٠	"	خضورى عبدالله	(" " " ")
١٣٩١	"	يعقوب كرجي	(" " " ")
١٣٩٢	"	خضورى الياهو	(" " " ")
١٣٩٣	"	يوسف دلح	(" " " ")
١٣٩٤	"	فريد عبدالله	(" " " ")
١٣٩٥	"	ناجي يعقوب	(" " " ")
١٣٩٦	١٩٥٠/٥/١٥	اسحق داود سوفير	(كنيس مصودة شعطوب)
"	"	صالح شماش	(" " " ")
"	"	حسقيل عزرا	(" " " ")

واكون في غاية الامتنان لو اوليتم هذا الموضوع اهتماما خاصا بالنظر لتأكيد سعادة الرئيس .

هذا وتفضلوا بقبول الاحـــــترام ،

المخلص

السكرتـــــير

١١/١/١

ط/ ١٥٨٩ /٥٠

١ /١١/ ١٩٥٠

حضرة الاستاذ الياس كباى المحـــــترم

سكرتير لجنة اسقاط الجنسيـــة

بعد التحية

بناءً على امر سعادة الرئيس ارجو استحصال نسخ الأوامر الادارية والكتب التالية التي سبق ان جهزت الـى موظفي اسقاط الجنسية .

رقم الكتـــاب	تاريخـــه	اسم الموظـــــف	
١٣٨٣	١٩٥٠/٥/٩	داود سليم	(مركز كنيس شكـــر)
١٣٨٤	"	عاشير حسقيل	(مركز الكنيس الكبيرة)
١٣٨٥	"	الياهو شاول	مركز كنيس عزرا داود)
١٣٨٦	"	شاول رفائيل	(مركز كنيس مير طويـق)
١٣٨٧	"	صالح عبودي	(" " " ")
١٣٨٨	"	شعيل محقوق	(" " " ")
١٣٨٩	"	هارون فتال	(" " " ")
١٣٩٠	"	خضوري عبدالله	(" " " ")
١٣٩١	"	يعقوب كرجي	(" " " ")
١٣٩٢	"	خضوري الياهو	(" " " ")
١٣٩٣	"	يوسف دلح	(" " " ")
١٣٩٤	"	فريد عبدالله	(" " " ")
١٣٩٥	"	ناجي يعقوب	(" " " ")
١٣٩٦	١٩٥٠/٥/١٥	اسحق داود سوفير	(كنيس معودة شطوب)
"	"	صالح شماش	(" " ")
"	"	حسقيل عزرا	(" " ")

واكون في غاية الامتنان لو اوليتم هذا الموضوع اهتماما خاصا بالنظر لتأكيد سعادة الرئيس .

هذا وتفضلوا بقبول الاحـــــترام ،

المخلـص

السكرتـــــير

١١/١/ ١

٢٦٥

لجنة اسقاط الجنسية والتسفير
بغداد

رئاسة الطائفة الاسرائيلية
بغداد
رقم خاص ط/١١٢٦/٥٠
التاريخ ٢/١١/٥٠

العدد .....
التاريخ ١٩٥٠/١١/

سعادة مدير سجن بغداد المحترم

بالاشارة الى عريضة السجين حييم يوسف المؤرخة في ١٩/١٠/١٩٥٠ المحالة من سعادتكم الى رئاسة الطائفة الاسرائيلية بتاريخ ٢٤/١٠/١٩٥٠ والمحالة الينا بتاريخ ٢٥/١٠/١٩٥٠.

يرجى التفضل بالايعاز الى الموظف المختص بتبليغ السجين الموما اليه بان منع خطيبته المسقطة عنها جنسيتها عن السفر ليس من اختصاص هذه اللجنة .

ولسعادتكم الاحترام .

الرئيس

صورة منه الى "ـ
رئاسة الطائفة الاسرائيلية ـ للمعلومات

اسقاط للحفظ

سعادة الرئيس

لقد اكدت اليوم ايضا بشأن
سحب كتب تعييني موظفي كنيس مبرطوب
ومسعودة شمطوب فأجابني
السيد الياس كباي سكرتير لجنة اسقاط
الجنسية بأنه قائم بجمعها وسوف
يرسلها الينا يوم الثلاثاء
بعد عرض الموضوع على لجنة
اسقاط الجنسية يوم الاثنين.
أمركم رجاء

[signature]
١١/٥

٦٥

رئاسة الطائفة الاسرائيلية
ببغداد

المرسل - لجنة اسقاط الجنسية والتسفير
بغداد

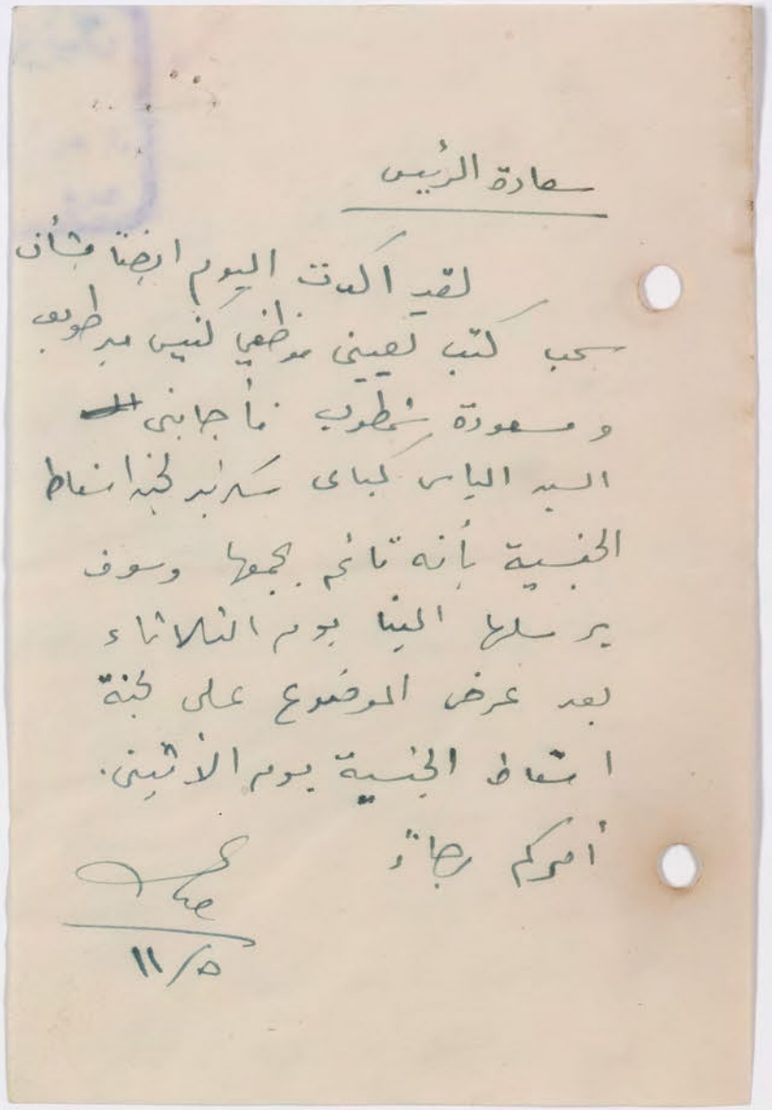

للحفظ

يحفظ

١١/٩

سترز الطائفة

بعد السلام اتفقت السيدات العائدة لاهالي القرية
وتبين انها تحوي على اشجار بساتين مسجلة باسم
الخواجة صفو مولى التوراة هناك وهذا المولى
قد توفي وحسب ما علمت ان حاملي السندات يرغبون
تسقيط جنسيتهم ويفرغون هذه البساتين الى
هي تحت تصرفهم ولو ببدل زهيد جداً وقد وجدوا
مشترين فعلاً الا انهم يطلبون الاذن لهم بان
يبيعوا هذه البساتين المشتري عليها مقبرة وتوراة
الا انه حسب الاحكام والشرع لا يجوز مطلقاً بيع
الوقف وحتى لو فرضنا ان المتصرفين باعوا بموجب سندات
عادية لدى كاتب البدل فان ارادة الطابو تمنع من
هذه المعاملة فبامكان المتصرفين ان يبيعوا هذه البساتين
بصورة غير رسمية او القائها مع حالها وهي تعود بالطبع للطائفة
هذا ما لزم

[illegible]

٩٥/١١/٩١

١٣ تشرين الثاني ٠

سعادة نائب رئيس المجلس الجسماني السيد نعيم زبيدة المحـــــترم

بعد التحيـــــة

لي الشرف ان اقدم ملاحظاتي المختصرة التالية فيما يتعلق بملجأ منشي صالح الذي اخذتم علـــى عاتقكم الاشراف عليه حيث اراى من الواجب علي أن احيط سعادتكم علما عن كيفية ادارته وما هو عليـــــه الان ٠ ونظرا لضيق الوقت فساكتفي بذكر احتياجاته ونواقصه وبعض المعلومات المختصرة عنه وساتـــرك فيما يخص الماضي لتقرير مفصل ساقدمه قريبا انشاء الله ٠

يتكون الملجأ الان من "ـ

افراد اسقطت عنهم الجنسية العراقية في تسلسل خاص بالملجأ وهم على وشك السفر لولا معوقات التجنيد وعددهم ٣٠٠ شخص وهناك عوائل من اهالي بغداد كانت تسكن كنيس فرحه سومخ المجاورة لملجـــأ منشي صالح اضطرت اللجنة السابقة الى اعاشتها بعد ان قررت دمج الكنيس المذكور بمدرسة منشي صالح وعددهم الان ١٠٧٠ شخصا وهناك عوائل تحولت مرغما من مدرستي راحيل شحمون والفرد وسريبلغ عـــدد افرادها ٣٠٠ شخصا وهناك عوائل كردية قدمت حديثا الى الملجأ وهي معدمة يبلغ عدد افرادها ١٥٠ شخصا وبهذا يكون المجموع ٨٥٧ وهذا العدد آخذ بالتزايد نظرا لقدوم عوائل جدد باطراد ٠

اما فقد استمر الملجأ فيما سبق على سياسة تقديم الطعام لجميع اللاجئين الموجودين ولم يشـــأ بالرغم من ضآلة المورد الحالي ان يقطع الطعام عمن كان يتوزع عليه الطعام سابقا وبذا اصبح مجمـــوع الذين يوزع عليهم الطعام ٤٥٠ شخصا واما الباقون وعددهم ٤٠٧ (وكما ذكرت سابقا ان هذا العدد اخذ بالتزايد) لا يوزع عليهم الطعام وان معظمهم ممن هم في حاجة ماسة الى ذلك ٠

تكلف اعاشة الشخص الواحد مبلغا قدره ٥٠ فلسا تقريبا لليوم الواحد وهذا اقل ما يمكن صرفـــه بالنسبة الى غلاء المعيشة في الوقت الحاضر ويتضح من هذا بان مصروفنا اليومي للمعيشة فقط للذيـــن يستلمون الطعام حاليا يقدر بـ ٢٢٫٥٠٠ دينارا يضاف الى ذلك نفقات التنظيفات والمواد الصحيـــة ويقدر بالوقت الحاضر بخمسة دنانير يوميا وذلك نظرا لعدم صلاحية مدرسة منشي صالح لان تكون ملجأ دون ان يجرى عليها بعض الاصلاحات لتخصص في اقل تكون ملجأ يتسع لاكثر من ما يقارب الالف نسمة وتقدر تكاليف هذه الاصلاحات بثمانمائة دينار تصرف دفعة واحدة وهذه الاصلاحات هي لمحلات المياه القذرة والمراحيض وتخصيص محل للغسيل وجعل الطابق اكثر صحيا وتوسيع مقدرات المستوصف الموجود حاليـــا ٠

ان الخدمات التي يقوم بها الملجأ في الوقت الحاضر هي "ـ

١ـ اطعام بعض اللاجئين كما ذكرت اعلاه

٢ـ تنظيم اسكان هؤلاء اللاجئين بصورة تتفق مع القواعد الصحية والاخلاقية ٠

٣ـ العناية اللازمة للنظافة لان معظم هؤلاء لم يتعودوا على النظافة فيما سبق ٠

٤— تطبيبهم — وقد ثبت بان الملجأ قد قدم خدمات طبية في هذا المضمار يفضل ما ابداه من المساعدة القيمه الدكتور روبين جيجي الذى قدم خدماته للملجأ بصورة فخرية (ولو انني لا اود ذكر اسم هذا الشخص لانه ابن عمي ولكن الحقيقة يجب ان تذكر) • فقد انتشر مرض الحصبة والدفتريا بين الاطفال في ايامه وتغلب عليه بعون الله •

٦— مساعدة اللاجئين في تعقيب بعض معاملاتهم وارشادهم في كل امر يشكل عليهم •

هذا وقد قام الملجأ في ايام توفر المال لديه بارسال اللاجئين الى الحمامات مرة في كل اسبوعين بعد ان اتفق مع صاحب حمام الامين على ان يتقاضى مبلغا قدره ٢٠ فلسا للشخص الواحد واربعة وعشرون فلسا عن كل امرأة وعشرة فلوس عن كل طفل يتجاوز الثالثة من عمره • كما وان الملجأ كان قد قدم الصابون وبعض الملابس الى اللاجئين مجانا وهذه كلها انقطعت في الوقت الحاضر نظرا لقلة الموارد التي تصله ولكننا نرى ان هذه الاعمال ضرورية وواجبة فيما لو استمر الملجأ ولو اضطررنا حسم هذا المبلغ من قيمة الطعام الذى يقدم للاجئين •

ان الملجأ (والوقت شتاء) بحاجة الى المواد التالية والتي اقترح بان تجهز باسرع وقت ممكن نظرا لشدة البرد وخشية سقوط المطر • اما المواد فهي "=

١— الجادر — وقد قدرنا احتياجاتنا منه بما يلي "—

٢٣٤٨ قدما مربعا لكبير فرحه سوين
١٧١٨ " " لمدرسة منشي صالح
المجموع ٤٠٦٦ قدما مربعا •

٢— يحتاج الملجأ الى بطانيات مستعملة يقدر عددها بـ ٣٠٠ بطانية لان العائلات الساكنة فيه فقيرة الحال ولا تملك ما تقي به نفسها من شدة البرد (وافضل زيادة هذه الكمية ان امكن) •

٣— الكمبار — اوما يحوفرعنه — ونحتاج منه الى ما يقارب الـ ٥٠٠ ياردة ليستعمله اللاجئون عوضا عن الدواشك فان اغلبهم ينامون على الارض مباشرة • ويجدر بي ان اذكر في هذه المناسبة بان السيد ساسون ناوى عضو اللجنة السابقة كان قد تبرع بكمية كبيرة من الكمبار وهي الان تستعمل من قبل اللاجئين •

وختاما لملاحظاتي هذه اسأل الله تعالى ان يوفق اللجنة الحالية في اعمالها لتتابع تكملة ما بدأته اللجنة الاولى من خدمات للانسانية والواجب •

هذا ونرجو قبول فائق احتراماتنا

المخلص

مدير ملجأ منشي صالح

نسخة الدائرة

العدد ـ ٢٠٩

الى رئاسة الطائفة الاسرائيلية ببغـــــداد

بناء على طلب المدعية نعيمة بنت الياهو فقد اجريت التدقيق في سجل الاحوال نفوس دارها وظهر ان زوجها المدعو اسحق [illegible]يال الساكن في محلة السادة في قصبة كفرى في الدار المرقمة ١١/٢ توفي بموجب بيان الوفاة المعطى الى هذه الدائـرة المرقمة ١٤٧/٢٦ والمورخ في ٩٤٠/١/٢٨ مع العلم ان المرقوم كان من مواليد ١٩٠٨ الف وتسعمائة وثمانيـــة وله بنت باسم سعيدة تولدها ١٩٣٨ .

١٩٥٠/١١/١٤

مامور نفوس قضاء كفـــــرى

الرقـم ـ ط/ ٥٠/١٦١٩

التاريخ ـ ١٩٥٠/١١/١٦

(تحال الى معاون اسقاط الجنسية في كنيس مير طويـــــق)

للحفظ / اسقاط

١١/١٦

رئيس الطائفة بالنيابـــة
رئيس المجلس الجسماني

١٩ تشرين ثاني ٠

سعادة نائب رئيس المجلس الجسماني السيد نعيم زبده المحترم

بعد التحيـــــة

بالاشارة الى ملاحظاتي التي قدمتها بتاريخ ١٣ تشرين الثاني ١٩٥٠ اود ان ابين النقاط التالية لمساعدتكم والتي اعتبرها هامة وهظمها مقتبسة من التقارير التي كنت ارفعها الى اللجنة السابقة وارجو ان تساعدونا على حلها على الوجه المطلوب"ـ

١ـ لقد اصبح الملجأ بحالة تعسة جدا من الوجهة الصحية ـ فهناك حالات الهيـــــاه القذره والمراحيض وبعض المناطق المزدحمه بالسكان في الملجأ تحتاج الى اصلاحات وتنظيفـات وبدونها لا يمكن السكنى في الملجأ دون ان تشكل هذه السكنى خطرا على اللاجئين وعلى الجيران على حد سواء فضلا عن المشاكل التي حدثت ولا تزال تحدث بيننا وبين سكنة الدور المجاورة حيث يضطرون على تقديم شكواهم الى الجهات الصحية المسئولة وهذا ما قد يؤدي الى غلق الملجأ لعدم صلاحيته من الوجهة الصحية او نجبر على اصلاحها بنفقات باهضة ٠

٢ـ ان الطعام الذي نقوم بتوزيعه على اللاجئين هو من الرداءة بمكان ونحن مضطرون ان نقدم طعاما كهذا توخيا للاقتصاد وان هذا الطعام الردئ لا يمكن احتماله اكثر من المدة التي مضت فبدلا اخذنا نوزع طعامهم التمر الرهدي يوميا وبدون انقطاع وشوربة من العاش او العدس مـــع قليل من التين في اوقات الظهر وعلاوة على ذلك فقد اضطررنا الى توزيع الخبز وحده في الاونـة الاخيرة وقللنا من الحليب الذي كنا نوزعه على المرضى واطفال اللاجئين بعد ان قطعناه عنهم مدة تقريبين الاسبوعين وقد اضطررنا مؤخرا (في يومي الجمعة والسبت الاخيرين) من توزيـــع وجبتين من التمر الرهدي والخبز عليهم في كل يوم وحرمناهم من وجبة طعام الظهر وذلك لان مساعدتكم امرتم بدفع مبلغ قدره فقط خمسة وعشرون دينارا لتكفي هذين اليومين وصباح يوم الاحـد معها ٠ فلو عرفنا ان عدد الذين يتوزع الطعام عليهم ويقربون من ٤٥٠ فردا يتناولون الطعـام سبع مرات في خلال يومي الجمعة والسبت وصباح الاحد فيكون عدد الوجبات كما يلـــي ٤٥٠ × ٧ = ٣١٥٠ وهذا يعني ان الوجبة الواحدة للفرد الواحد يجب ان تكلف ٩٣ر٧ فلسا لو علمنا ان ثمن الرغيف الواحد من الخبز تشتريه لهم بادارة طوس فيكون توزع عليهم بمبلغ ٩٣ر٧ فلسا مع العلم يجب ان نأخذ بنظر الاعتبار التنظيفات التي يجب ان يجريها الملجأ على المراحيض

للمتابعة

٢٠٦ ـ ملحقا

[illegible]

[illegible]

يوميا وغير ذلك من الوسائل الصحية ودفع اجور الطباخ ومساعده التي تبلغ ٤٣٠ فلسا يوميا تقريبا والسيكاير التي نوزعها على العمال الذين يشتغلون يوميا بعلبة سيجاير واحدة لكل منهم وبضمنهم حراس الملجأ وخدم المستوصف والادارة والكنانيس وغيرهم وبناء على هذا الاحصاء البسيط الذي قدمته باننا لو استمرينا على هذا المنوال فسيموت هؤلاء اللاجئين جوعا يتقدمهم الاطفال كما هو حاصل فعلا ويعقبهم الكبار حتى يفنون عن بكرة ابيهم وحسبما اعتقد بان سعادتكم واعضاء اللجنة الاخرين لا يقبلون بهذا وخاصة سعادة الرئيس الذي سمعت منه مرارا وتكرارا وفي كل مرة تشرفت بها بمقابلته مع اعضاء اللجنة السابقة بانه يرغب من خالص قلبه مساعدتهم والقيام بمتطلباتهم المعاشية .

اقول ان سوء التغذية يجب ان نعطي له حد وعلينا اما ان نتدبر امر الخلاص منهم او ان لا نجني عليهم ونكون مسئولين عنهم تجاه ضمائرنا والانسانية . ان مبلغا قدره خمسة وعشرون دينارا لا يمكن ان يصرف بيومين ولا حتى بيوم واحد اذا اخذنا بنظر الاعتبار باننا نقوم باعاشة نصف الموجودين فقط والقسم الاخر هم باشد الحاجة الى الطعام ولا يمكنهم الاستمرار بدونه بتاتا وكل يوم ارى مئات من المآسي امام عيني حيث ترمي الامرأة المترملة باطفالها الكثيرين امامي في الغرفة وهم يصرخون بانهم يريدون خبزا ليسدوا به رمقهم .

٣ — ان الملجأ مزدحما ازدحاما شديدا بالسكان حيث انه يوجد ما يقارب التسعمائة شخص يسكنون في محل واحد وقد اتى عليهم الشتاء وهم بغير بطانيات ولا فراش وهذا الامر يتطلب حلا عاجلا وخاصة ان المرافق الصحية يجب ان نعتبرها مصدرا للاوبئة والكروبات وغير صالحة بتاتا .

٤ — كنتم سعادتكم قد طلبتم مني ان اذهب وازور مدراش مندالي وتقديم تقرير عنه فيما اذا كان صالحا للسكنى ام لا . هذا وقد قمت بهذه الزيادة ووجدت ان مدراش مندالي يتكون من ١٩ غرفة صالحة للسكنى وساحات واسعة لانتشار السكان فيها وبلاليعها وافية وهي آبار ولا تحتاج سوى مبلغ بسيط لوضع حاجز يفصل بين المراحيض وتخصيص قسم منها للرجال والقسم الاخر للنساء . وهي خالية من السكان ومن الطلاب ومتروكه ويمكن اتخاذها للسكنى بسهولة مع جعل محافظة لها وتخصيص موظف واحد ليقوم بتنظيم السكنى ومراقبة العوائل التي قد تدخل اليها لاجل السكنى دون ان نسمح لها بذلك .

٥ — ان طريقة سحب النقود لاجل الصرف في كل مرة عندما تنضب النقود الممنوحة السابقة يسبب ارتباكا في الملجأ وقد يحوقنا من تقديم الطعام حتى تصلنا النقود الممنوحة ولذا اقترح بان تزودنا بمبلغ كاف من النقود توضع احتياطا في صندوق الملجأ تصرف منها لمدة طويلة تقرب من الاسبوع حتى نتخلص من الارتباك الذي ذكرناه وهذا كما كانت تفعل اللجنة السابقة حيث تخصص لنا احتياطيا في الملجأ قدره /٢٠٠ دينارا بالاضافة الى المصاريف التي يحتاجها الملجأ .

كما انني ارجو سعادتكم اعلامي عن الطريقة التي تريدونا اتباعها في سحب النقود والمصدر الذي نسحبها منه كما انني ارجو ان تصدروا برنامجا دقيقا واضحا نتفق عليه جميعا بصورة تحريرية عن كيفية ادارة الملجأ وعن قبول العوائل الجدد التي تأتي اليه و هل يمكن السماح لها بالدخول حتى ولو اضطررت الى ان تبقى الليل كله خارج الملجأ كما يحملنا البعض منهم تجاه امور واقع وتضطر الى ادخالهم بعد ان يقضوا النهار كله في باب الملجأ وفي قسم من الليل وتضطرنا الشرطة الى قبولهم وحتى نصل الى حل هذه النقاط نرجو ان تأمروا بعقد اجتماع لكافة اعضاء اللجنة نتخذ فيه قرارات تحريرية تدون في دفتر خاص بها (بدفتر القرارات) كما كنا نفعله مع اللجنة السابقة .

وتخصيص مرجع واحد فقط من اعضاء اللجنة المحترمة لتستشاره ادارة الملجأ في بعض شؤونها التي تراه من الواجب عليها عرضها على اللجنة . كما انني اقترح بان تعقد اللجنة اجتماعا اسبوعيا منتظما تعرض عليها كافة الامور المتعلقة بالملجأ ودرس الصرائض والوسائل التي تحال اليها من مصادر مختلفة والبت فيها .

٦ — هناك عوائل من اهالي بغداد كانت تسكن كنيس فرحة سوهو كما بينت لكم في ملاحظاتي السابقة اضطرت اللجنة الاولى باخراجها منه بعد ان تعهدت لها باعانات شهرية تقدمها لها فهل ستستمر اللجنة الثانية المحترمة بتقديم الاعانات والمساعدات الشهرية لها كما كانت تفعله اللجنة السابقة ام انها ستتخذ قرارا غير هذا . نرجو توضيح ذلك بدفتر القرارات بصورة تحريرية .

هذا والمنا وطيد بان تشملوا ملاحظاتي هذه بعين العطف والاعتبار وان يجاب طلبنا بالسرعة الممكنة حيث ان الحالة اصبحت لا تطاق وتتطلب حلا سريعا وقاطعا .

هذا ونرجو قبول فائق احترامنا .

المخلص

مدير الملجأ

صورة منه الى" — سعادة رئيس الطائفة الاسرائيلية بالنيابة — للمعلومات .

ط/٥٠/١٥٩٩

١٩٥٠/١١/٩

ج١٩

امـــــــر اداري

يلغى الامر الاداري المرقم ط/٥٠/١٣٨٣ والمؤرخ في ١٩٥٠/٥/٩ بشأن تعيين السيد داود سليم كاتبا للقيام بالتسجيل الابتدائي للراغبين في استاط جنسيتهم فـــي مركز كيس شكـــــر .

رئيس الطائفة بالنيابـــة
رئيس المجلس الجسماني

صورة الى :-
السيد داود سلـــــيم
المحاسب للتأشـــــير
الاخبارة الشخصية المختصـــة

١١/٩/١

رئاسة الطائفة الإسرائيلية
في بغداد

رقم التلفون { ٣٥٣١ الرئيس
٥٤٥٢ السكرتير

٧٤٩

الرقم ط/٥٠/١٠٩٩ الموضوع _____

التاريخ ٩/١١/١٩٥٠

امـــــــــر اداري

يلغى الامر الاداري المرقم ط/٥٠/١٣٨٣ والمؤرخ في ١٩٥٠/٥/٩ بشأن تعيين السيد داود سليم كاتبا للقيام بالتسجيل الابتدائي للراغبين في اسقاط جنسيتهم فـــي مركز كيس شكـــــر .

رئيس الطائفة بالنيابـــة
رئيس المجلس الجسمانـــي

صورة الى "-
السيد داود سلـــــــيم
المحاسب ـ للتأشـــــير
الاضبارة الشخصية المختصـــة

١١/٩أ

٢١٩

ط/ ١٥٩٩/ ٥٠

٩/١١/١٩٥٠

امـــــــــــــر اداري

يلغى الامر الاداري المرقم ط/١٣٨٣/ ٥٠ والمؤرخ في ٩/٥/١٩٥٠ بشأن تعيين السيد داود سليم كاتبا للقيام بالتسجيل الابتدائي للراغبين في اسقاط جنسيتهم فـــي مركز كنيس شكـــــــر .

رئيس الطائفة بالنيابـــة

رئيس المجلس الجسمانـــي

صورة الى :-

السيد داود سلـــــــيم

المحاسب - للتأشـــــير

الاضبارة الشخصية المختصـــة

١/٩/١١

١٥٩٩

السيد داود سليم

سافر

ابراهيم سوسن

رئاسة الطائفة الأسرائيلية
في بغداد

رقم التلفون { ٣٥٣١ الرئيس
٥٤٥٢ السكرتير

CC ٠

الرقم ط/ ٥٠٠/ ١٦٠٠ الموضوع _____

التاريخ ٩/ ١١/ ١٩٥٠

امـــــــر اداري

يلغى الامر الاداري المرقم ١٣٨٤ والمؤرخ في ١٩٥٠/٥/٩ بشأن تعيين السيد عاشير حسقيل كاتبا للقيام بالتسجيل الابتدائي للراغبين في اسقـــاط جنسيتهم في مركز كنيس الكبيرة ٠

رئيس الطائفة بالنيابـــة
رئيس المجلس الجسماني

صورة الى "ـ
السيد عاشير حسقيـــــل
المحاسب ـ للتأشـــــير
الاضبارة الشخصية المختصـــة

١١/٩/أ

رئاسة الطائفة الإسرائيلية
في مكناس

رقم التلفون { ٣٥٣١ الرئيس
٥٤٥٢ السكرتير

الرقم ط/٥٠٠/٥٠ الموضوع _____

التاريخ ١٩٥٠/١١/٩

امـــــــر اداري

يلغى الامر الاداري المرقم ١٣٨٤ والمؤرخ في ١٩٥٠/٥/٩ بشأن تعيين السيد عاشير حسقيل كاتبا للقيام بالتسجيل الابتدائي للراغبين في اسقـــاط جنسيتهم في مركز كنيس الكبيرة .

رئيس الطائفة بالنيابـــة
رئيس المجلس الجسماني

صورة الى :-
السيد عاشير حسقيـــــل
/ المحاسب للعاشـــــير
الاضبارة الشخصية المختصـــة

١١/٩/أ

ط/ ١٦٠٠/٥٠

٩/١١/١٩٥٠

امـــــــــر اداري

يلغى الأمر الاداري المرقم ١٣٨٤ والمؤرخ في ١٩٥٠/٥/٩ بشأن تعيين السيد عاشير حسقيل كاتبا للقيام بالتسجيل الابتدائي للراغبين في اسقاط جنسيتهم في مركز كنيس الكبيرة .

١١/٩

رئيس الطائفة بالنيابة
رئيس المجلس الجماعي

صورة الى :-
السيد عاشير حسقيل
المحاسب للتأشير
الاخبارة الشخصية المختصة

١١/٩/١

رئاسة الطائفة الإسرائيلية
في بغداد

رقم التلفون { ٣٥٣١ الرئيس
٥٤٥٢ السكرتير

الرقم ط/ ١٦٠٠/٥٠ الموضوع _____

التاريخ ٩/١١/١٩٥٠

امـــــــر اداري

يلغى الأمر الاداري المرقم ١٢٨٤ والمؤرخ في ١٩٥٠/٥/٩ بشأن تعيين السيد عاشير حسقيل كاتبا للقيام بالتسجيل الابتدائي للراغبين في اسقاط جنسيتهم في مركز كنيس الكبيرة .

رئيس الطائفة بالنيابة
رئيس المجلس الجسماني

صورة الى :-
السيد عاشير حسقيل
المحاسب - للتأشير
الاضبارة الشخصية المختصة

١١/٩/١

ط/ ٥٠/١٣٨٥

١٩٥٠/١١/ ٩

(٢١)

امـــــــر اداري

يلغى الامر الاداري المرقم ط/١٣٨٥/٥٠ والمؤرخ في ١٩٥٠/٥/٩ بشأن تعيين السيد الياهو شاؤل كاتبا للقيام بالتسجيل الابتدائي للراغبين في اسقاط جنسيتهم في مركز كبير عزرا داود .

رئيس الطائفة بالنيابة
رئيس المجلس الجماعي

صورة الى :-
السيد الياهو شاؤل
المحاسب - للتاشير
الاخبارة الشخصية المختصة

١١/٩/١

٢٢١

ط/ ٥٠/ ١٣٨٥

١٩٥٠/١١/ ٩

امـــــــر اداري

يلغى الامر الاداري العرقم ط/١٣٨٥/٥٠ والمؤرخ في ١٩٥٠/٥/٩ بشأن تعيين السيد الياهو شاول كاتبا للقيام بالتسجيل الابتدائي للراغبين في اسقاط جنسيتهم في مركز كفير عزرا داود .

رئيس الطائفة بالنيابة
رئيس المجلس الجماعي

صورة الى :-
السيد الياهو شاول
المحاسب - للتاشير
الاضبارة الشخصية المختصة

١١/٩/أ

ccc

ط/ ٥٠/١٣٠٦

١٩٥٠/١١/٩

امـــــــر اداري

يلغى الأمر الاداري المرقم ط/١٣٨٦/٥٠ والمؤرخ في ١٩٥٠/٥/٩ بشأن تعيين السيد شاؤل ارغائيل لمعاونة موظفي اسقاط الجنسية في كفيرمير طوق في الامور الكتابية .

١١/٩

رئيس الطائفة بالنيابة
رئيس المجلس الجسماني

صورة الى :-
السيد شاؤل ارغائيل
المحاسب للتأشير
الاخبارة الشخصية المختصة

١١/٩/١

ط/ ٥٠/ ١٣٨٦

١٩٥٠/١١/٩

امـــــــــر اداري

يلغى الامر الاداري المرقم ط/١٣٨٦/٥٠ والمؤرخ في ١٩٥٠/٥/٩ بشأن تعيين السيد شاؤل ارفائيل لمعاونة موظفي اسقاط الجنسية في كنيس مير طويق في الامور الكتابيـــــة .

رئيس الطائفة بالنيابـــة

رئيس المجلس الجسماني

صورة الى :-

السيد شاؤل ارفائيـــــل

المحاسب - للتأشـــــير

الاضبارة الشخصية المختصـــة

١١/٩/١

ط/١٦٠٣/٥٠

٩/١١/١٩٥٠

امـــــــــر اداري

يلغى الامر الاداري المرقم ط/١٣٨٨/٥٠ والمؤرخ في ١٩٥٠/٥/٩ بشأن تعيين السيد شميل معتوق لمعاونة موظفي اسقاط الجنسية في كنيس مير طويـــق في الأمور الكتابيـــــة .

رئيس الطائفة بالنيابـــة

رئيس المجلس الجسمانـــي

صورة الى :-

السيد شميل معتـــوق

المحاسب للتأشـــير

الاضبارة الشخصية المختصـــة

١١/٩/١

رئاسة الطائفة الإسرائيلية
في بغداد

رقم التلفون { ٣٥٣١ الرئيس
٥٤٥٢ السكرتير

الرقم ط/ ٥٠/١٦٠٢ الموضوع _____

التاريخ ٩/١١/١٩٥٠

امـــــــر اداري

يلغى الامر الاداري المرقم ط/١٣٨٨/٥٠ والمؤرخ في ١٩٥٠/٥/٩ بشأن تعيين السيد شميل معتوق لمعاونة موظفي اسقاط الجنسية في كنيس مير طويـــق في الأمور الكتابيـــة .

رئيس الطائفة بالنيابـــة
رئيس المجلس الجسمانـــي

صورة الى "ـ
السيد شميـــل معتـــوق
المحاسب ـ للتأشـــير
الاضبارة الشخصية المختصـــة

أ/١١/٩

٢٢٢

ط/ ٥٠/١٢٠٢

١٩٥٠/١١/ ٩

امـــــر اداري

يلغى الامر الاداري المرقم ط/١٣٨٨/٥٠ والمؤرخ في ١٩٥٠/٥/٩
بشأن تعيين السيد شعيل معتوق لمعاونة موظفي اسقاط الجنسية في كنيس ميرطويـــق
في الأمور الكتابيـــــة ٠

رئيس الطائفة بالنيابـــة
رئيس المجلس الجسماني

صورة الى "-
السيد شعيـــل معتـــــوق
المحاسب للتاشـــــير
الاضبارة الشخصية المختصـــة

١١/٩/١

٢٢٤

ط/ ٥٠/١٣٠٤
١٩٥٠/١١/٩

امـــــــر اداري

يلغى الامر الاداري المرقم ط/١٣٨٩/٥٠ والمؤرخ في ١٩٥٠/٥/٩ بشأن تعيين السيد هارون فتال لمعاونة موظفي اسقاط الجنسية في كنيس مير طويق في الأمـــور الكتابيـــــة .

رئيس الطائفة بالنيابـــة
رئيس المجلس الجسمانـــي

صورة الى :-
السيد هارون فتـــال
المحاسب - للتأشـــير
الاضبارة الشخصية المختصـــة

١١/٩/١

ط/ ٥٠/١٣٨٩
١٩٥٠/١١/٩

٤٤

امـــــــر اداري

يلغى الامر الاداري المرقم ط/١٣٨٩/٥٠ والمؤرخ في ١٩٥٠/٥/٩ بشأن تعيين السيد هارون فتال لمعاونة موظفي استئناف الجنسية في تكبير طوبق في الأمـــور الكتابيـــــة .

١١/٩

رئيس الطائفة بالنيابـــة
رئيس المجلس الجسماني

صورة الى :-
السيد هارون فتـــال
المحاسب للتأشـــير
الاخبارة الشخصية المختصة

١١/٩/أ

ط/ ١٦٠٥/ ٥٠
٩/ ١١/ ١٩٥٠

امـــــــر اداري

يلغى الامر الاداري المرقم ط/ ١٣٩٠/ ٥٠ والمؤرخ في ٩/ ٥/ ١٩٥٠ بشأن تعيين السيد خضوري عبدالله لمعاونة موظفي السقاط الجنسية في كنيس مير طويـــق في الامور الكتابيـــــة .

١١/٩

رئيس الطائفة بالنيابـــة
رئيس المجلس الجسماني

صورة الى :-

السيد خضوري عبدالله
المحاسب - للتأشير
الاضبارة الشخصية المختصـــة

١١/٩/١

ط/ ٥٠/١٦٠٥

٦/١١/١٩٥٠

امـــــــر اداري

يلغى الامر الاداري المرقم ط/١٣٩٠/٥٠ والمؤرخ في ٩/٥/١٩٥٠ بشأن تعيين السيد خضوري عبدالله لمعاونة موظفي السقاط الجنسية في كنيس مير طويـــق في الامور الكتابيـــــة .

رئيس الطائفة بالنيابـــة

رئيس المجلس الجسماني

صورة الى :-

السيد خضوري عبدالله

المحاسب - للتأشـــير

الاضبارة الشخصية المختصـــة

١/٩/١١

ط/ ٥٠/١٣٠٦

١٩٥٠/١١/٩

٢٢٦

امـــــــر اداري

يلغى الامر الاداري المرقم ط/١٣٨٧/٥٠ والمؤرخ في ١٩٥٠/٥/٩ بشأن تعيين السيد صالح عبودي لمعاونة موظفي اسناط الجنسية في كنيس عير طويق في الامـــور الكتابية .

١١/٩

رئيس الطائفة بالنيابـــة
رئيس المجلس الجسمانـــي

صورة الى :-
السيد صالح عبـــــودي
المحاسب للعاشـــير
الاضبارة الشخصية المختصة

١١/٩/١

٢٢٦

ط/١٦٠٦/ ٥٠

٩/١١/١٩٥٠

امـــــــــر اداري

يلغى الامر الاداري المرقم ط/١٣٨٧/٥٠ والمؤرخ في ٩/٥/١٩٥٠ بشأن تعيين السيد صالح عبودي لمعاونة موظفي اسقاط الجنسية في كنيس مير طويق في الامـــور الكتابية .

رئيس الطائفة بالنيابـــة

رئيس المجلس الجسمانـــي

صورة الى :-

السيد صالح عبـــودي

المحاسب - للتأشـــير

الاضبارة الشخصية المختصـــة

١/٩/١١

٢٢٧

ط/١٦٠٧/٥٠

١٩٥٠/١١/٩

امـــــــــر اداري

يلغى الامر الاداري المرقم ط/١٣٩١/٥٠ والمؤرخ في ١٩٥٠/٥/٩ بشأن تعيين السيد يعقوب كرجي لمعاونة موظفي اسقاط الجنسية في كنيس مير طويق في الامور الكتابيـــــة .

رئيس الطائفة بالنيابـــة

رئيس المجلس الجسمانـــي

صورة الى :-

السيد يعقوب كرجـــــي

المحاسب - للتأشـــير

الاضبارة الشخصية المختصـــة

١١/٩/١

ط/ ٥٠/١٣٦١

١٩٥٠/١١/٩

٢٢٧

اداري

يلغى الامر الاداري الرقم ط/١٣٦١/٥٠ والمؤرخ في ١٩٥٠/٥/٩ بشأن تعيين السيد يعقوب كرجي لمعاونة موظفي اسناط الجنسية في كنيس عير طويق في الامور الكتابية .

١١/٩

رئيس الطائفة بالنيابة
رئيس المجلس الجسماني

صورة الى :-
السيد يعقوب كرجي
المحاسب للتاشير
الاضبارة الشخصية المختصة

١١/٩/١

ط/ ١٣٨٢/ ٥٠

١٩٥٠/١١/٩

٢٧٨

امـــــــــر اداري

يلغى الامر الاداري المرقم ط/١٣٨٢ / ٥٠ والمؤرخ في ١٩٥٠/٥/٩
بشأن تعيين السيد خضوري الياهو لمعاونة موظفي اسقاط الجنسية في كيس عير طويـــق
في الامور الكتابيـــــة .

رئيس الطائفة بالنيابـــة
رئيس المجلس الجسماني

صورة الى :-
السيد خضوري الياهـــــو
المحاسب للتأشـــــير
الاخبارة الشخصية المختصـــة

١١/٩/١

رئاسة الطائفة الإسرائيلية
في بغداد

٢٢٨

رقم التلفون { ٣٥٣١ الرئيس
٥٤٥٢ السكرتير

الرقم ط/١٦٠٨/٥٠ الموضوع _____

التاريخ ٩/١١/١٩٥٠

امـــــــــــــــــر اداري

يلغى الامر الاداري المرقم ط/١٣٨٢/٥٠ والمؤرخ في ١٩٥٠/٥/٩ بشأن تعيين السيد خضوري الياهو لمعاونة موظفي اسقاط الجنسية في كنيس مير طويـــق في الامور الكتابيـــــة .

رئيس الطائفة بالنيابـــة
رئيس المجلس الجسماني

صورة الى "ـ
السيد خضوري الياهـــــو
المحاسب ـ للتأشـــــير
الاضبارة الشخصية المختصـــة

أ/٩/١١

٢٢٨

ط/١٦٠٨/ ٥٠

٩/١١/١٩٥٠

امـــــــــــر اداري

يلغى الامر الاداري المرقم ط/١٣٨٢/ ٥٠ والمؤرخ في ٩/٥/١٩٥٠ بشأن تعيين السيد خضوري الياهو لمعاونة موظفي اسقاط الجنسية في كنيس مير طويـــق في الامور الكتابيـــــة .

رئيس الطائفة بالنيابـــة

رئيس المجلس الجسماني

صورة الى :-

السيد خضوري الياهـــــو

المحاسب - للتأشـــــير

الاضبارة الشخصية المختصـــة

١١/٩/١

ط/١٣٩٣ /٥٠

١٩٥٠/١١/٩

امـــــــر اداري

يلغى الامر الاداري المرقم ط/١٣٩٣/٥٠ والمؤرخ في ١٩٥٠/٥/٩ بشأن تعيين السيد يوسف دلع لمعاونة موظفي اسقاط الجنسية في كيرمير طريق في الامور الكتابية .

رئيس الطائفة بالنيابة
رئيس المجلس الجسماني

صورة الى "خ"

السيد يوسف دلـــــع
المحاسب ـ للعاشـــير
الاضبارة الشخصية المختصة

١١/٩/١

ط/ ٥٠/١٣٩٣

١٩٥٠/١١/٩

٧٧٩

امـــــر اداري

يلغى الامر الاداري المرقم ط/١٣٩٣/ ٥٠ والمؤرخ في ١٩٥٠/٥/٩ بشأن تعيين السيد يوسف دلع لمعاونة موظفي اسقاط الجنسية في كيس مير طويق في الامور الكتابية .

١١/٩

رئيس الطائفة بالنيابة
رئيس المجلس الجسماني

صورة الى "ث"
السيد يوسف دلـــــع
الحاسب للتأشـــــير
الاخبارة الشخصية المختصة

١١/٩/١

ط/ ٥٠/ ١٣٩٤

١٩٥٠/١١/٩

-٢٢-

امـــــــر اداري

يلغى الامر الاداري المرقم ط/ ٥٠/١٣٩٤ والمؤرخ في ١٩٥٠/٥/٩ بشأن تعيين السيد فريد عبدالله لمعاونة موظفي اسقاط الجنسية في كشمير طويق في الامور الكتابية .

رئيس الطائفة بالنيابة
رئيس المجلس الجنائي

صورة الى :-
السيد فريد عبدالله
المحاسب للتاشير
الاضبارة الشخصية المختصة

١١/٩/١

٢٨٠

ط/ ٥٠/ ١٣٩٤

١٩٥٠/١١/٩

امـــــــر اداري

يلغى الامر الاداري المرقم ط/ ٥٠/١٣٩٤ والمؤرخ في ١٩٥٠/٥/٩ بشأن تعيين السيد فريد عبدالله لمعاونة موظفي اسقاط الجنسية في كنيسمير طويق في الامور الكتابية .

رئيس الطائفة بالنيابة
رئيس المجلس الجسماني

صورة الى :-
السيد فريد عبدالله
المحاسب - للتأشير
الاضبارة الشخصية المختصة

١١/٩/أ

ط/ ٥٠/ ١٣٩٥

١٩٥٠/١١/ ٩

امـــــــر اداري

يلغى الامر الاداري المرقم ط/١٣٩٥/ ٥٠ والمؤرخ في ١٩٥٠/٥/٩ بشـأن تعيين السيد ناجي يعقوب لمعاونة موظفي اسقاط الجنسية في كنيسمير طويق فـــي الامور الكتابيـــة .

رئيس الطائفة بالنيابـة
رئيس المجلس الجسماني

صورة الى :-
السيد ناجي يعقـــوب
المحاسب ـ للتأشـــير
الاضبارة الشخصية المختصة

١١/٩/١

ط/ ١٦١١/٥٠

٩/١١/١٩٥٠

امـــــــر اداري

يلغى الامر الاداري المرقم ط/١٣٩٥/٥٠ والمؤرخ في ٩/٥/١٩٥٠ بشأن تعيين السيد ناجي يعقوب لمعاونة موظفي اسقاط الجنسية في كنيس مير طويق في الامور الكتابيـــة .

١١/٩

رئيس الطائفة بالنيابـــة

رئيس المجلس الجسماني

صورة الى :-

السيد ناجي يعقـــوب

المحاسب - للتأشـــير

الاضبارة الشخصية المختصة

١١/٩/١

ط/ ١٦١٢/٥٠

١٩٥٠/١١/٩

٢٢٢

امـــــــــــــــــر اداري

يلغى الامر الاداري المرقم ط/١٣٩٧/٥٠ والمؤرخ في ١٩٥٠/٥/٩ بشأن تعيين السيد الياهو افرايم لمعاونة موظفي اسقاط الجنسية في كنيس مير طويـــق في الامور الكتابيـــة .

٧/٩

رئيس الطائفة بالنيابـــة

رئيس المجلس الجسمانـــي

صورة الى :-

السيد الياهو افرايـــم

المحاسب - للتأشـــير

الاضبارة الشخصية المختصـــة

١١/٩/أ

٢٢٢

نسخة الدائرة

ط/١٣٩٧/٥٠

٩/١١/١٩٥٠

امـــــــــر اداري

يلغى الامر الاداري المرقم ط/١٣٩٧/٥٠ والمؤرخ في ٩/٥/١٩٥٠ بشأن تعيين السيد الياهو افرايم لمعاونة موظفي استاطا الجنسية في كيسريه طوبـــق في الامور الكتابيـــة .

رئيس الطائفة بالنيابـــة
رئيس المجلس الجماعـــي

صورة الى :-
السيد الياهو افرايـــم
المحاسب - للعاشـــير
الاضبارة الشخصية المختصـــة

١١/٩/١

نسخة الدائرة

ط/ ١٦١٢ /٥٠

٩ /١١/١٩٥٠

٢٢٢

حضرات السادة الافاضل

اسحق داود سوفير

صالح شماش

حقيل عزرا عبدالله

بعد التحية

نرجو احاطتكم علما بانه قد تقرر الغاء اللجنة المشكلة من حضراتكم بموجب كتابنا المرقم ط/١٣٩٦/٥٠ والمؤرخ في ١٥/٥/١٩٥٠ وذلك للاشراف على ايواء الاشخاص المسقطة عنهم الجنسية العراقية وتنظيم شؤون سفرهم ودمتم ،

٧/

رئيس الطائفة بالنيابة

رئيس المجلس الجسماني

١١/٩/١

٢٢٤

أ - الملابس الشخصية المستعملة

ب - الملابس الجديدة

٢ - بدلات شتائية

٢ - " صيفية

٢ بيجاما او دشداشة للذكور

٢ بيجاما او قميص للمنام للاناث

٤ فانيلات سواء اكانت صوفية ام قطنية ام من كلا النوعين

٤ لباس داخلي صوفي كان ام قطني ام من كلا النوعين

٦ زوج جوارب سواء اكانت صوفية ام قطنية ام كلا النوعين

١ زوج حذاء

١ زوج نعل او بابوج

١ معطف

١ مشمع مطر

١ قمصلة

١ جاكيت صوفي حبكة للاناث

٦ مناديل يد

١ منشفة

٤ محصان

١ خاولي

١ بطانية

١ غطاء منام (جرف)

٢ غطاء وسادة

١ " سفن

٦ مناديل "

٢ قالب صابون للغسيل

٢ " " تواليت

ج - الادوات المستعملة للعوائل محنها

٢ آنية مطبخية معدنية مستعملة (قدر)

٦ سكاكين للطعام معدن (صفن)

٦ معالق " " "

٦ شوكات " " "

للحفظ

اضبط

٢٢٥

ط/ ١٦٢٢/ ٥٠
٢٠/ ١١/ ١٩٥٠

نسخة الدائرة

حضرات السادة الافاضل

ابراهيم الياهو شعشوع
اسرائيل اقابابا
يوسف شاؤل قصاب
الدكتور سليم صدقة
المحامي ادور روبين بطاط

بعد التحية

نظرا لما اعهده في حضراتكم من الغيرة والتضحية في سبيل المصلحة العامة فقد نسبت تعيينكم لجنة لادارة شؤون ملاجئ الطائفة .

واكون في غاية الامتنان لو تفضلتم بالحضور في مقر رئاسة الطائفة في الساعة العاشرة من صباح الاربعاء الموافق ٢٢/١١/١٩٥٠ للمذاكرة مع حضراتكم بهذا الشأن وتفضلوا بقبول الاحترام ،

المخلص

رئيس الطائفة بالنيابة
رئيس المجلس الجماني

صورة الى :-
مدير ملجأ مدرسة منشي صالح

ملاحظة

١/ ٢٠/ ١١

اصل الكتاب مدفوع
سعادة الرئيس

Joseph Bang
عزرا تحط

٢٢٦

رئاسة الطائفة الاسرائيلية
رقم ص ط/ ٥٠/١١٤٦
التاريخ ٢٢/ ١١/ ٥٠

سعادة رئيس الطائفة الاسرائيلية بالنيابة المحترم

بعد التحية

تشرفت بكتابكم المرقم ط/١٦٢٢/٥٠ والمؤرخ في ١٩٥٠/١١/٢٠ حول تنسيبكم تعييني عضوا في لجنة ادارة شؤون ملاجيء الطائفة في بغداد.

واني لاقف عاجزا عن ابداء عميق شكري وتقديري لسعادتكم لما اوليتموني من ثقتكم الغالية، واري نفسي ازاء هذه الثقة منصاعا لرغبة سعادتكم راجيا المولى تعالى ان يسدد خطواتنا ويوفقنا جميعا الى ما فيه الخير.

هذا وتقبلوا سعادتكم فائق الاحترام.

المحامي

بغداد في ٢٢/١١/٩٥٠ ادور روبين بطاط

المحامي

٢٢٧

جمعية عوزري دليم

فرع مدرسة منشي صالح

رقم التلفون ٥٥٨٣

بغداد ٢٢/١١/١٩٥٠

رئاسة الطائفة الاسرائيلية

رقم عمر ط/١١٤٧/٥٠

التاريخ ٢٢/١١/٥٠

سعادة معاون شرطة الشورجة المحترم

بعد التحية

لا يخفاكم باننا نقوم باعاشة مهاجرين من اهالي الشمال في مدرسة منشي صالح التي اتخذت ملجأ لهم بدون اي مقابل وبينما كان مضمد الملجأ السيد روبين منشي حليمه يقوم بتوزيع الحليب على اطفال المهاجرين اذ هجم عليه الشخص المدعو سامينوك برينداد ولطمه على وجهه وكسر عويناته وانهال عليه بعد ذلك ضرباً ومعه الشخص المدعو ايليوك خضر . لذا نرجو سعادتكم اتخاذ ما يلزم من الاجراءات ليكونوا هؤلاء عبرة لغيرهم من ناكري الجميل ولسعادتكم مزيد الشكر

المخلص

روبين حسن

مدير الملجأ

صورة منه الى -

رئاسة الطائفة الاسرائيلية

بغداد .

اطلع عليه حضرة نائب الرئيس

للحفظ - اسقاط

٢٢/١١

رئاسة الطائفة الإسرائيلية
في بغداد

رقم التلفون { ٣٥٣١ الرئيس
٥٤٥٢ السكرتير

الرقم _____ الموضوع _____

التاريخ ٢٢/١١/١٩٥٠

عزيزي الأخ شاؤول أخف
سديد الطائفة الاسرائيلية - البصرة

بعد التحية

أرجو أن تكونوا وأفراد الطائفة بخير ولعلم بأن حاملة
امرأة ضعيفة الحال اسمها سارة يوسف زمبرطوط سافر ابنها
الى طرفكم قبل حوالي الشهرين لاكمال معاملة (الممنوعيات)
ونظراً لطيلة بقاءه لديكم فقد توجهت حاملة هذا الكتاب
لتفقد أمور ابنها فأكون في غاية الامتنان لو تلطفتم
بتقديم المساعدة الممكنة لتسريع معاملتها . وتفضلوا
بقبول زيد شكري واخلاصي

المخلص
[signature]
السكرتير

للحفظ
استلم

جمعية عوزري دليم
فرع مدرسة منشي صالح
رقم التلفون ٥٥٨٣

بغداد ٢٢/١١/١٩٥٠

سادتي

لا يسع الطائفة الاسرائيلية الا ان تشكركم جميعاً على شمولكم بالعطف والرحمة للاجئ ملجأ منشي صالح باسداء التبرعات السخية النقدية والعينية ~~منها~~. والآن نرجو ان نعلمكم بان ذبائح النذور التي تقدمونها الى الملجأ في ايام الاسبوع لا نستفاد منها استفادة كلية نظراً لانها تأتينا بصورة متفرقة لذا نرجو المتبرعين الكرام ان يأتوا بنذورهم الى الملجأ يوم الخميس من كل اسبوع بقدر الامكان حتى نستفاد منها لتقديم الطعام ليومي الجمعة والسبت التي ~~بها فقط~~ حيث نوزع اللحم على اللاجئين في اليومين المذكورين نصاً.

يجري

هذا وان اللاجئين بحاجة الى ملابس قديمة مهما كان نوعها نسائية او رجالية او للاطفال فنرجو من حضراتكم تقديم هذه المساعدة الى ادارة الملجأ رأساً لقاء وصولات موقعة من قبل مدير الملجأ.

ان ادارة الملجأ ترحب بكل طلب يقدم لها بخصوص طلب خدم أو فلاحين من اللاجئين حيث ان معظمهم يصلح بان يقوم بمثل هذه الخدمات ويمكن تقديم هذه الطلبات من تلفون رقم (٥٥٨٣) الملجأ.

روبن حمد
مدير الملجأ

بغداد في ١٩٥٠/١١/٢٣

نـــــداء مـــــن

جمعية عـــــوزى دلـــــيم

فرع مدرسة منشي صالـــــح

سادتي

لا يسع الطائفة الاسرائيلية الا ان تشكركم جميعا على شعوركم بالعطف والرحمة للاجئي ملجأ منشي صالح باسداء التبرعات السخية النقدية والعينية • والآن نرجو ان نعلمكم بان ذبائح النذور التي تقدمونهـــا الى الملجأ في ايام الاسبـــوع لا تستفاد منها استفادة كلية نظرا لانها تاتينا بصورة متفرقة لذا نرجو المتبرعين الكرام ان يأتوا بنذورهم الى الملجأ يـــوم الخميس من كل اسبوع بقدر الامكان حتى تستفاد منها لتقديم الطعام ليومي الجمعة والسبت الكلي حيث يجرى توزيع اللحم علـــى اللاجئين في اليومين المذكورين فقط •

هذا وان اللاجئين بحاجة الى ملابس قديمة مهما كان نوعها نسائية او رجالية او للاطفال فنرجو من حضراتكم تقديـــم هذه المساعدة الى ادارة الملجأ راسا لقاء وصولات موقعة من قبل مدير الملجأ •

ان ادارة الملجأ ترحب بكل طلب يقدم لها بخصوص طلب خدم او فلاحين من اللاجئين حيث ان معظمهم يصلـــح بان يقوم بمثل هذه الخدمات ويمكن تقديم هذه الطلبات من تلفون الملجأ المرقم (٥٥٨٣) •

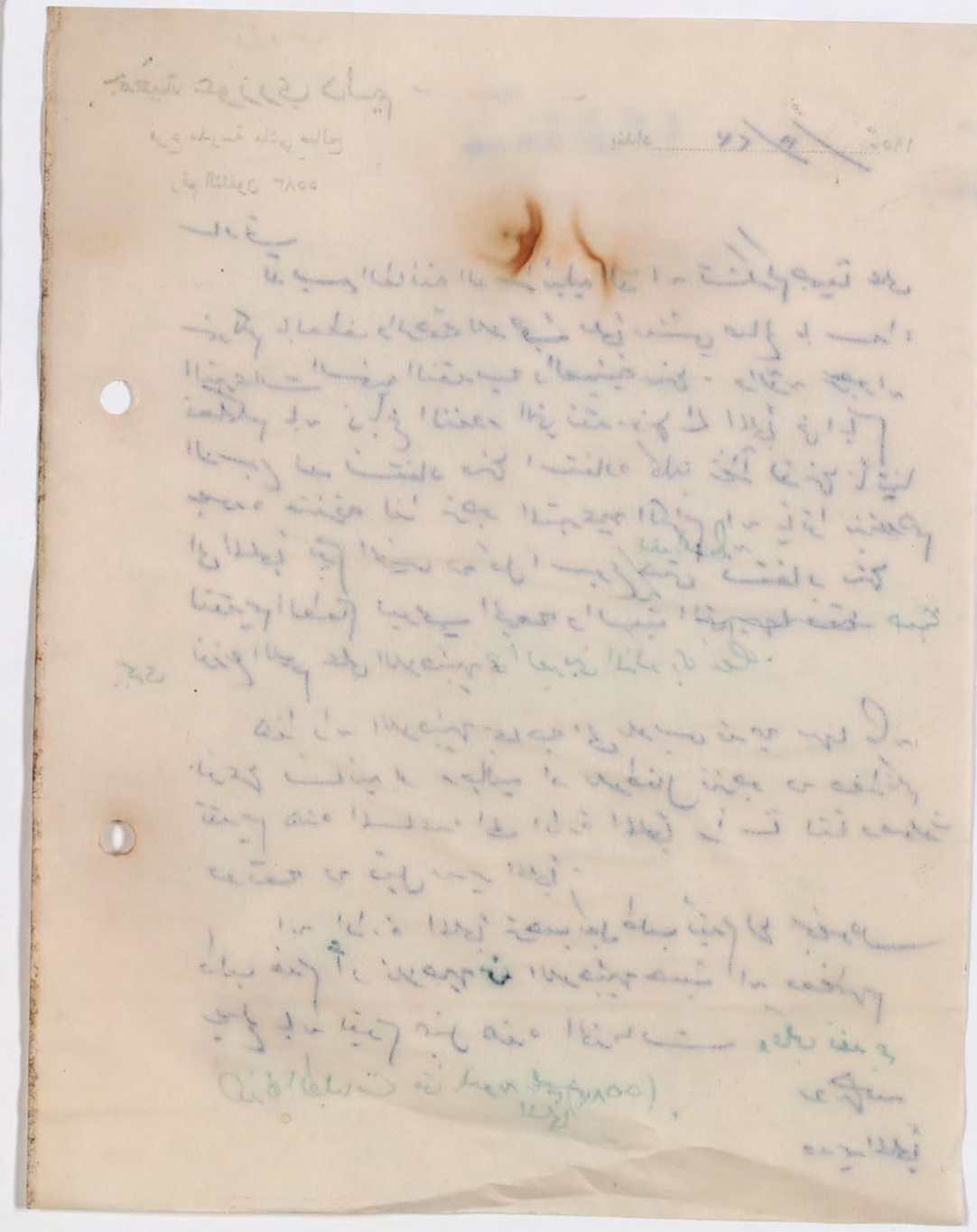

بغداد في ١٩٥٠/١١/٢٣

نـــداء مـــن

جمعية عـــوزري دلـــيم

فرع مدرسة منشي صالـــح

سادتي

لا يسع الطائفة الاسرائيلية الا ان تشكركم جميعا على شمولكم بالعطف والرحمة للاجئي ملجأ منشي صالح باسداء التبرعات السخية النقدية والعينية . والآن نرجو ان نعلمكم بان ذبائح النذور التي تقدمونهـــا الى الملجأ في ايام الاسبـــوع لا نستفاد منها استفادة كلية نظرا لانها تاتينا بصورة متفرقة لذا نرجو المتبرعين الكرام ان يأتوا بنذورهم الى الملجأ يـــوم الخميس من كل اسبوع بقدر الامكان حتى نستفاد منها لتقديم الطعام ليومي الجمعة والسبت الخ حيث يجرى توزيع اللحم علـــى اللاجئين في اليومين المذكورين فقـــط .

هذا وان اللاجئين بحاجة الى ملابس قديمة مهما كان نوعها نسائية او رجالية او للاطفال فنرجو من حضراتكم تقديـــم هذه المساعدة الى ادارة الملجأ رأسا لقاء وصولات موقعة من قبل مدير الملجأ .

ان ادارة الملجأ ترحب بكل طلب يقدم لها بخصوص طلب خدم او فلاحين من اللاجئين حيث ان معظمهم يصلـــح بان يقوم بمثل هذه الخدمات ويمكن تقديم هذه الطلبات من تلفون الملجأ المرقم (٥٥٨٣) .

نسخة الدائرة

ط/ ٥٠/١٦٢٩

١٩٥٠/١١/٢٦

حضرات السادة الافاضل

الياس دنوس المحترم - سينما الزوراء - بغداد

حياوي سودائي المحترم - سينما روكسي - بغداد

حسقيل دوري - سينما الوطني - بغداد

نعيم عيزر المحترم - سينما غازي - بغداد

بعد التحية

اكون في غاية الامتنان لو تلطفتم بالحضور في مقر رئاسة الطائفة في الساعة الحادية عشرة من يوم الاثنين الموافق ١٩٥٠/١١/٢٧ لغرض المداولة مع حضراتكم بشأن بعض الامور الهامة المتعلقة بشؤون الطائفة .

وتفضلوا بقبول فائق الاحترام ،

١١/٢٦

للحفظ / اسقاط

ملاحظة

حرر هذا الكتاب بالحسب

طلب حضرة نائب الرئيس

رئيس الطائفة بالنيابة

رئيس المجلس الجماعي

١/٢٦/ ١٤

ط/ ٥٠/١٦٣٠

١٩٥٠/١١/٢٦

معاونية شرطة بـــــني سعيـــد

بعد التحية

نرجو تخصيص شرطي واحد للمحافظة على الامن في ملجـــأ مدرسة منشي صالح الواقعة في محلة التوراتاذ لا يخفى عليكم ان عددا كبيرا من اللاجئين يسكنون في الملجأ المذكور . الامر الذي يتطلـــب معاونتكم الثمينة لحفظ النظام داخل الملجأ وخارجه بتخصيص احد افراد الشرطة ليبقى بصورة دائمية في الملجأ المذكور .

على امل ان يحظى طلبنا هذا بموافقتكم وتفضلوا بقبول الاحترام .

رئيس الطائفة بالنيابـــة

رئيس المجلس الجسماني

للحفظ/ اسقاط

أ/ ١١/٢٨

عمه ابيل ٢٦/١١/٩٥٠

حضرة الفاضل السيد سليم سكرتير رئاسة الطائفة الاسرائيلية المحترم
بغداد

بعد التحية والاحترام

عدة مرات بخصوص احوال يهود الجبال الذين انجوا في ابيل الى رياسة الطائفة والى لجنة الاسقاط والتسفير ولاسف لم نأخذ اي جواب شافي.
ونذكر حضرتكم عمه كتابكم الذي ايلتموه لنا بتاريخ ٩-٧-٩٥٠ وبه بينتم وفدتكم النهائية بعدم مواصلة تسقيط جنسياتهم في بغداد وامرتمونا باجراء مواصلة اسقاطهم في ابيل واطعنا امركم وبدأنا بمحاولات مختلفة الى ان وفقه الباري واجرينا امركم بحذافيره.
وعه تاريخ ٤-١٠-٩٥٠ تقدمت استمارتهم الى طرفكم بموجب كتاب مديرية شرطة ابيل المرفوعه بهذه الرسالة. وتعجبين كيف اهملوا قضيتهم الى هذا التاريخ واهتموا في يهود الالوية الذين هم ساكنين في بيوتهم وازيدهم عائشين في رفاهية وتاركين هؤلاء الغرباء جوعانين وعريانين وواقفين على ابواب الغير. فهل هذا عه الانصاف!
ياحضرة الشيخ فانه ابقاء هؤلاء المساكين اكثر عه هذه المدة في ابيل غير ممكنه واعادتهم الى اماكنهم السابقة امر مستحيل بعدما فقدوا كل ما كانه يملكونه عه حطام الدنيا ويجب حل هذه المشكلة باسرع وقت ممكنه والحل الوحيد نقلهم الى بغداد وتسفيرهم تدريجياً هذا املخاصه لمحتلم العالية ونترجم عه سيادة الرئيس الجليل انه ينظر بهذه القضية بعين العطف والشفقة وينهيها قبل ما تسوء حالتهم اكثر عه ذلك
وتفضلوا بقبول فائق احترامي.
الخاضع
رئيس طائفة اليهود ابيل

رئاسة الطائفة الإسرائيلية
في بغداد

رقم التلفون { ٣٥٣١ الرئيس
٥٤٥٢ السكرتير

الرقم _____ الموضوع _____

التاريخ ٢٧/١١/٥٠

حضرة الوجيه الفاضل السيد صالح يوسف قوري المحترم
رئيس الطائفة الاسرائيلية في أربيل

سيدي واحتراماً

وبعد فقد تشرفت باستلام كتابكم العزيز المؤرخ في ٢٦/١١/٥٠

وقد أوضحت الأمر بتفصيل إلى ممثلكم في بغداد السيد روبين صالح وأرجو أن يكون لديكم معلوماً بأن لجنة اسقاط الجنسية والتسفير لم تهمل أمر اللاجئين بطرفكم كما جاء في كتابكم انما كلما في الأمر أن الجهات الرسمية لم توافق على تلبية طلبنا لتعجيل سفرهم وعلى كل ربما تبذل جهود جديدة في المستقبل بهذا الخصوص.

هذا وقد قابل ممثلكم السيد نيسان كالو سيادة الرئيس لدينا وأوضح له الأمر وربما بلغكم بنتيجة مقابلته. وعلى كل فلا مناص من أن تبذلوا جهوداً جديدة للاستمرار على اعانة هؤلاء اللاجئين برهة أخرى من الزمن ~~والله لا يضيع~~ جزاكم الله خيراً

هذا وتفضلوا بقبول فائق احترامي

للحفظ

كتاب موظفي السكك

لدى السكرتير

[illegible]

١٢/٢٠

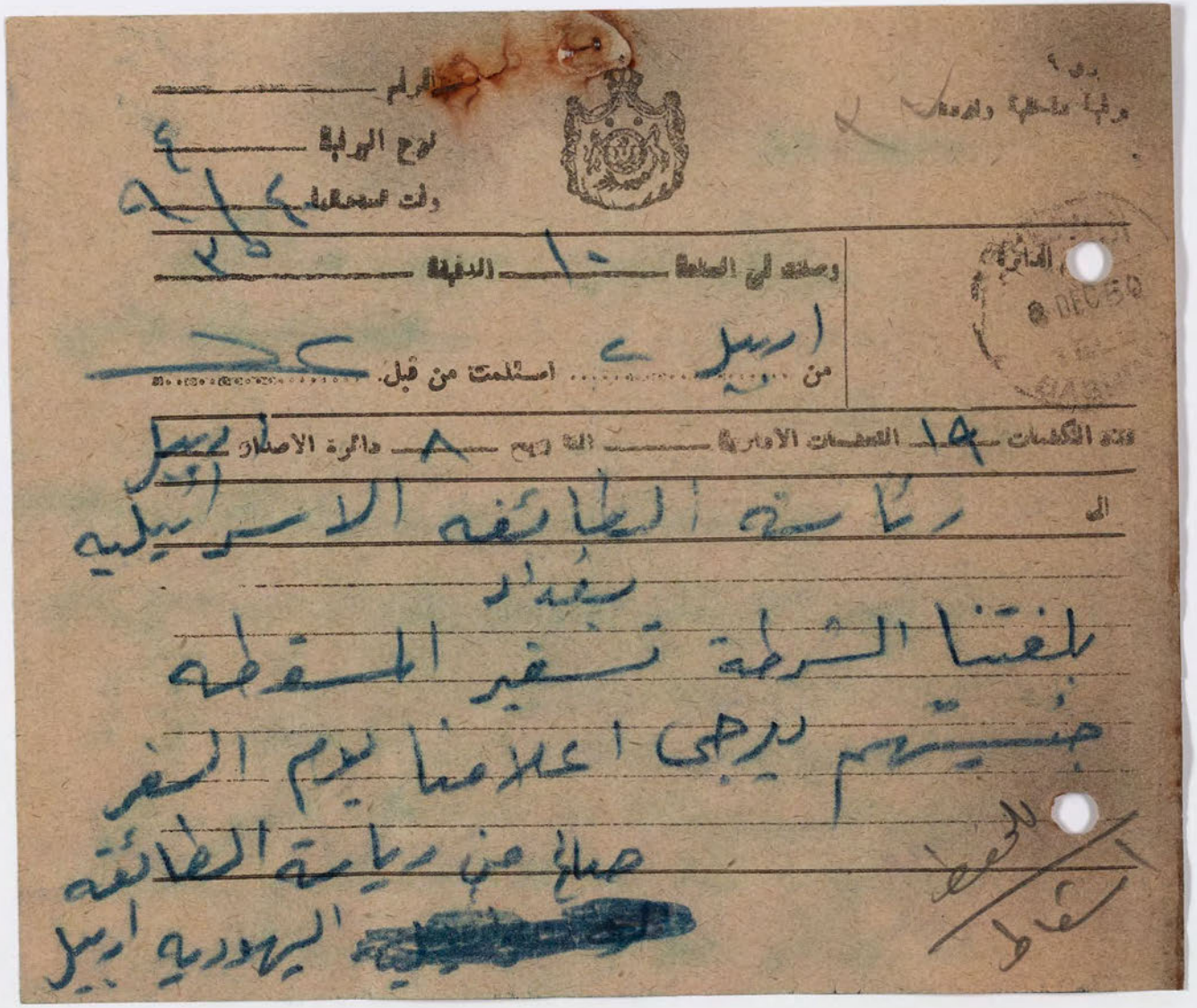

رقم ٩
برقية داخلية واردة

الرقم

نوع البرقية ٤

وقت تسجيلها ٩/٤/٢٥

وصلت في الساعة ١٠ الدقيقة

من اربيل ٢ استلمت من قبل عد

عدد الكلمات ١٩ التعليمات الادارية التاريخ ٨ دائرة الاصدار اربيل

الى رئاسة الطائفه الاسرائيليه

بغداد

بلغتنا الشرطة تسفير المسقطه

جنسيتهم يرجى اعلامنا يوم السفر

صالح من رياسة الطائفه

[redacted] اليهوديه اربيل

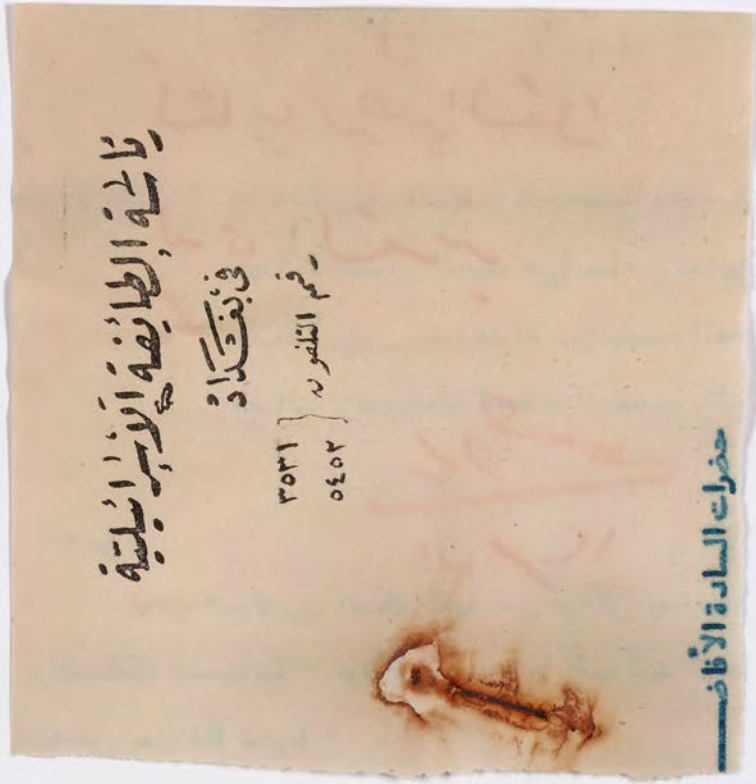

للحفظ

اسقاط

رئاسة الطائفة الإسرائيلية

في بغداد

رقم التلفون ٣٥٣١ / ٥٤٥٢

حضرات السادة الأفاضل

٢٢٨

رئاسة الطائفة الاسرائيلية
بغداد
رقم خاص ط/ ١١٥٥/ ٥٠
التاريخ ٢/ ١٢/ ٥٠

سعادة رئيس المجلس الجسماني المحترم
سعادة العين السيد عزرا مناحيم دانيال المحترم
سعادة رئيس الطائفة الاسرائيلية المحترم
سعادة رئيس لجنة اسقاط الجنسية والتسفير المحترم

المعروض

نحن الموقعين ادناه لفيف من موظفي ومستخدمي الحكومة الجليلة المفصولين والمستقيلين والمسقطة جنسياتنا . نود [illegible] ما آلت اليه اوضاعنا وماصرنا اليه من تعاسة ودمار لعلنا نحظى بعطفكم نحونا .

لقد انقطعت موارد رزقنا نتيجة لفصلنا من وظائفنا فمنا من فصل منذ سنة ٩٤٨ ومنا من فصل بسبب الحكم عليه بالسجن ومنا من فصل او استقال بسبب اسقاطه الجنسية . وكلنا اصحاب عوائل مكلفون باعالتها ولا يخفى على سعادتكم ان الظروف التي نجتازها قاسية وان آلام البطالة التي نعانيها مضنية فقد اصبح الفرد منا لا يمكنه ان يسد قوت يومه الا بعد ان باع مايمتلكه من لباس او فراش حتى اصبحنا في حالة يرثى لها من البؤس والشقاء .

لقد انقطع فينا سبيل العيش وها ان فصل الشتاء قد داهمنا واطفالنا جياع عراة فلم يبق امامنا سوى الهلاك او مد الايدي للاستجداء فالتجئنا الى طرق بابكم مطالبين بما ياتي :

اولا — التوسط لدى الجهات المختصة لاعطائنا الاسبقية وتسفيرنا عاجلا نحن مع المكلفين باعالتهم اسوة بالموظفين الحاليين والموظفين المتقاعدين الذين سبق ان سجلت اسماؤهم للبت في امر تسفيرهم .

ثانيا — تخصيص ملجأ من املاك الطائفة نأوي اليه نحن وعوائلنا الى ان يبت في امر تسفيرنا حيث اصبحنا عاجزين بصورة باتة عن دفع بدلات الايجار لدورنا .

ثالثا — ونسترحم كذلك تخصيص اعانات نقدية وعينية لاعاشتنا .

يا اصحاب السعادة .

اننا اذ نتقدم بعريضتنا هذه مستفزين عواطفكم الكريمة لانقاذنا وانقاذ اطفالنا من الجوع والمسغبة معتمدين على مانعهده فيكم من حب للخير ورغبة في ابداء المعونة والمساعدة للضعفاء وكلنا امل بأنكم ستعيرون مطالبنا ماتستحقه من اهتمام وذلك بالسرعة المستطاعة . والله يوفقكم فيما تفعلونه من خير . وتفضلوا بقبول فائق الشكر والاحترام .

التسلسل	الأسم	الوظيفة السابقة	رقم الاسقاط	التوقيع
١	كرجي سعود شاي	كاتب شكل	١٢٦٤٢	كرجي
٢	الياهو شاؤل	مدير محطة	٢١٦٨٤	[illegible]
٣	نسيم هارون	مراقب برق	١٤٤٤٩	[illegible]
٤	سلمان [illegible]	مدير محطة	١٢٠٢٩	[illegible]

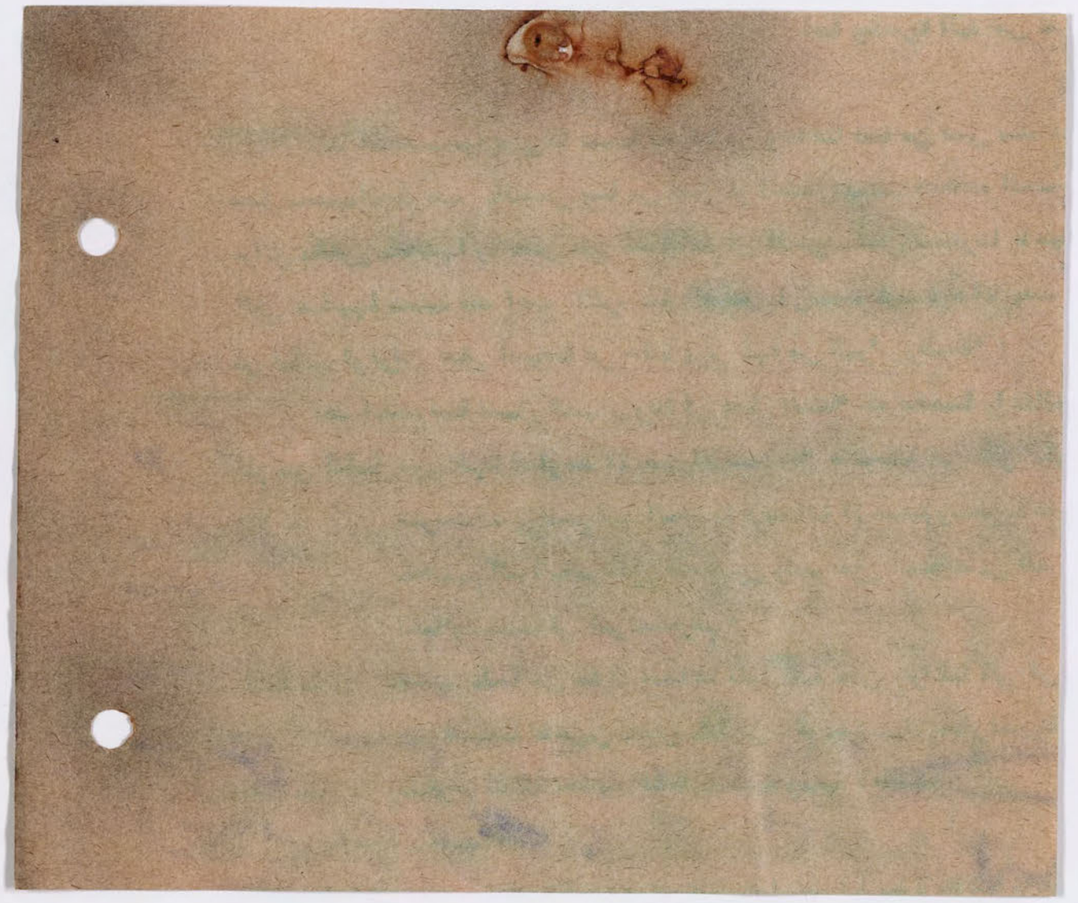

التسلسل	الاسم	الوظيفه السابقه	رقم الاسقاط	التوقيع
٥	[illegible]	مستخدم في دائرة البرق المركزي ببغداد	٢٤١٦٦	[illegible]
٦	[illegible]	مستخدم في دائرة البرق [illegible]	٢٦٠٨٦	[illegible]
٧	[illegible]	مأمور برق سكك	٢٠٤٨٢	[illegible]
٨	[illegible]	مأمور برق سكك	١٥٧٥٩	[illegible]
٩	[illegible]	مدير محطه	١٤٨٢٢	[illegible]
١٠	[illegible]	مدير محطه مأمور برق	١١١٥٤	[illegible]
١١	—	—	١٤١٧١	
١٢	[illegible]	كاتب سكك	٢٤٦٢١	[illegible]
١٣	[illegible]	رئيس كتاب سكك	٨٦٨٤	[illegible]
١٤	[illegible]	مدير محطه سكك	١٩٨٢٠	[illegible]
١٥	[illegible]	مأمور سكك	١٧٧٢٩	[illegible]
١٦	[illegible]	كاتب سكك ثاني	١٥٦١٤	[illegible]
١٧	[illegible]	مستخدم سكك	١٨٤٤٤	[illegible]
١٨	[illegible]	مستخدم سكك	٢٩٤٠٠	[illegible]
١٩	[illegible]	مستخدم سكك	١١٢٩٠	[illegible]
٢٠	[illegible]	مستخدم سكك	٢٠٧٢٠	[illegible]
٢١	[illegible]	موظف سكك	١١٠٦٢	[illegible]
٢٢	[illegible]	مستخدم سكك	١٤٩١٩	[illegible]
٢٣	[illegible]	مدير محطة سكك	١٤٧٧٥	[illegible]
٢٤	[illegible]	مأمور برق سكك	١٤١٨٩	[illegible]
٢٥	[illegible]	مراقب التلغراف	٢١٤٥٢	[illegible]
٢٦	[illegible]	مستخدم سكك	١٢٤٧٤	[illegible]
٢٧	[illegible]	مدير محطه	٢٠٠٨٠	[illegible]

التسلسل	الاسم	الوظيفة السابقة	رقم الاسقاط	التوقيع
٥	[illegible]	معاون مدير محطة	١١٩٢٩	[illegible]
٦	شفيع شفيع يوسف	كاتب سكك	١٢٢٤٠	[illegible]
٧	ناجي حسين داود	كاتب سكك	٢٢٧١٤	[illegible]
٨	يوسف صالح وهاب	مأمور برق	١٠٦٩٥	[illegible]
٩	ساسون ناظم مرسي	كاتب سكك	٢٢١٩٨	[illegible]
١٠	يوسف رحماني	مأمور [illegible] سكك	٧٢٦١	[illegible]
١١	عزت يوسف سلمان	مدير محطة [illegible]	٧٨٢١	[illegible]
١٢	[illegible]	مأمور [illegible] سكك	٢٤٧٢٢	[illegible]
١٣	ساسون [illegible]	رزام سكك	١٠٢٢٠	[illegible]
١٤	ابراهيم شينا	مستخدم سكك	٩٠٨١	[illegible]
١٥	رحمي يوسف درويش	موظف سكك	٥٢٢ حلم	[illegible]
١٦				
١٧				
١٨				
١٩				
٢٠				
٢١				
٢٢				
٢٣				
٢٤				
٢٥				
٢٦				
٢٧				

٢٢٩

ط/ ٥٠/١٦٤٣

١٩٥٠/١٢/٨

حضرة الفاضل السيد سليم شماش المحترم

بعد التحية والأحترام

نشكركم على تفضلكم بالموافقة على استعمالنا للدار العائدة لكم والواقعة في محلة التورات (مدرسة الفردوس سابقا) ونتعهد لكم بهذا بأننا سوف نسكن في الدار المذكورة حوللي الثمانين نفرا فقط كما أننا مسؤولون عن كافة التنظيفات اللازمة في مرافقه الصحية وذلك لمدة شهرين.

هذا وتفضلوا بقبول فائق الأحترام ،

المخلص

رئيس المجلس الجسماني

ملاحظة:
حرر هذا الكتاب بناء على طلب السيد ارتين اغابابا بصورة مستعجلة

صورة الى "-

لجنة ايواء اللاجئين

ابراهيم /٨

٥٠/١٢/٨

للحفظ

اسقاط

٢٢٩

ط/٥٠/١٦٤٣

١٩٥٠/١٢/٨

حضرة الفاضل السيد سليم شماس المحترم

بعد التحية والأحترام

نشكركم على تفضلكم بالموافقة على استعمالنا للدار العائدة لكم والواقعة في محلة التوراة (مدرسة الفردوس سابقاً) ونتعهد لكم بهذا بأننا سوف نسكن في الدار المذكورة حوالي العشرين نفراً فقط كما أننا مسؤولون عن كافة التكليفات اللازمة في مرافقه الصحية وذلك لعدة شهرين .

هذا وتفضلوا بقبول فائق الأحترام ،،

المخلص

عن رئيس الطائفة بالنيابة

رئيس المجلس الجسماني

صورة الى :-

لجنة ايواء اللاجئين

ابراهيم /١٢

المجلس الجسماني للطائفة الاسرائيلية
في بغداد
رقم التلفون ٥٤٥٢

الرقم : ج/ ٥٨٢ / ٥٠
التاريخ : ٨ / ١٠ / ١٩٥٠

خلاصة الموضوع :

نداء الى اخواننا ابناء الطائفة الكرام

لقد لاحظنا بأن عددا كبيرا من ابناء الطائفة اعتادوا الذهاب الى المطار المدني والتجمهر هناك رجالا ونساء واطفالا للتفرج على المسافرين وتوديعهم . ولما كان هذا التجمهر مضرا بالمصلحة العامة ومخلا بأمور التسفير فاننا نحث كافة افراد الطائفة الكرام حتى اقارب المسافرين على الامتناع عن الذهاب الى المطار المدني حفظا للهدوء وحرصا على المصلحة العامة .

المجلس الجسماني ١٩٣٠

نائب رئيس المجلس الجسماني

ن/ ٢/ ١٠

بغداد ٦/١١/١٩٥٠

الى سعادة رئيس الطائفة الاسرائيلية في بغداد المحترم

سيدي المحترم

انني الموقع ادناه رئيس الطائفة الاسرائيلية في ناحية السعدية اسحق شوع جئتكم بعريضتي هذه بالنيابة عن يهود الناحية راجين تزويدنا بكتاب الى قائمقام قضاء خانقين يسمح لنا بنقل السفاريم وعددها ٦ (ستة) وتقريباً نصف كونية مصاحف حيث انه اي قائمقام قضاء خانقين هو الذي طلب منا ان نبرز لها شهادة من سعادتكم تسمح لنا بنقل السفاريم والمصاحف ولهذا اننا منتظرون امر سعادتكم ولكم مزيد الشكر والاحترام نا

المستدعي

اسحق شوع
رئيس الطائفة الاسرائيلية في
ناحية السعدية

٢٤١

نسخة الدائرة

ط/ ١٥٩٥/ ٥٠

ت/ ١١/ ١٩٥٠

سعادة قائمقام خانقين المحترم

بعد التحية

نرجو التفضل بالسماح الى السيد اسحق شوع بنقل (٦) ستة اسفار (توراة) مع عدد من المصاحف الموجودة في كنيس الطائفة الاسرائيلية في ناحية السعدية الى بغداد لتسليمها الى المجلس الروحاني الاسرائيلي ببغداد .

هذا وتفضلوا بقبول الاحترام ،

ملاحظة

حرر هذا الكتاب بموافقة السيد سلمان شهرباني

١١/٦

رئيس الطائفة بالنيابة

رئيس المجلس الجسماني

١/ ١١/٦

٢٤٢

رئاسة الطائفة الاسرائيلية
بغداد
ط/ ١١٢٧/ ٥٠
١٥/ ١١/ ٩٥٠

قائممقامية قضاء خانقين
قلم التحرير
الى /ـ متصرفية لواء ديالى (التحرير)

العدد / ٩٢٩٧ / ١٢٤
التاريخ ١٤/١١/١٩٥٠ .

الموضوع / نقل اثاث تورات السعدية

ننقل لمقامكم ادناه صورة كتاب رئيس الطائفة الاسرائيلية المرقم ط ١٥٩٥/٥٠ والمؤرخ في ٧/١١/٩٥٠ حول طلبه السماح للسيد اسحق شوع بنقل (٦) ستة اسفار من (تورات) مع كمية من المصاحف وعددها سبعون الموجوده في كنيس الطائفة الاسرائيلية في ناحية السعدية الى بغداد لتسليمها الى المجلس الروحاني الاسرائيلي للتفضل بالاطلاع .

صورة منه الى /ـ
قائممقام قضاء خانقين
مدير ناحية السعدية /ـ يرجى تسليم الاشياء المبحوث عنها اعلاه للسيد اسحق شوع لقاء وصل يؤخذ واعلامنا
رئيس الطائفة الاسرائيلية /ـ بالاشارة الى كتابه المشار عنه اعلاه ونرجو اعلامنا عند الاستلام .

صورة الكتاب
سعادة قائممقام قضاء خانقين المحترم .

بعد التحية
نرجو التفضل بالسماح الى السيد اسحق شوع بنقل (٦) ستة اسفار (توراة) مع عدد من المصاحف الموجودة في كنيس الطائفة الاسرائيلية في ناحية السعدية الى بغداد لتسليمها الى المجلس الروحاني الاسرائيلي ببغداد
هذا وتفضلوا بقبول الاحترام .

موقع / ...
رئيس الطائفة بالنيابة
رئيس المجلس الجسماني

للحفظ
اسقاط

٢٤٥

ادارة المجلس الجسماني – بغداد
العدد ٨ / ٦٠٢ / ٥٠
التاريخ ٣ / ١٢ / ٥٠
رقم الاضبارة

سعادة رئيس المجلس الجسماني المحترم
سعادة العين السيد عزرا مناحيم دانيال المحترم
سعادة رئيس الطائفة الاسرائيلية المحترم
سعادة رئيس لجنة اسقاط الجنسية والتسفير المحترم

المعروض

نحن الموقعين ادناه لفيف من موظفي ومستخدمي الحكومة الجليلة المفصولين والمستقيلين والمسقطة جنسياتنا • نود ان نبسط ما آلت اليه اوضاعنا وماصرنا اليه من تعاسة ودمار لعلنا نحضى بعطفكم نحونا •

لقد انقطعت موارد رزقنا نتيجة لفصلنا من وظائفنا فمنا من فصل منذ سنة ٩٤٨ ومنا من فصل بسبب الحكم عليه بالسجن ومنا من فصل او استقال بسبب اسقاطه الجنسية • وكلنا اصحاب عوائل مكلفون باعالتها ولا يخفى على سعادتكم ان الظروف التي نجتازها قاسية وان آلام البطالة التي نعانيها مضنية فقد اصبح الفرد منا لا يمكنه ان يسد قوت يومه الا بعد ان باع مايمتلكه من لباس او فراش حتى اصبحنا في حالة يرثى لها من البؤس والشقاء •

لقد انقطع فينا سبيل العيش وها ان فصل الشتاء قد داهمنا واطفالنا جياع عراة فلم يبق امامنا سوى الهلاك او مد الايدي للاستجداء فالتجئنا الى طرق بابكم مطالبين بماياتي:

اولا – التوسط لدى الجهات المختصة لاعطائنا الاسبقية وتسفيرنا عاجلا نحن مع المكلفين باعالتهم اسوة بالموظفين الحاليين والموظفين المتقاعدين الذين سبق ان سجلت اسماءوهم للبت في امر تسفيرهم •

ثانيا – تخصيص ملجأ من املاك الطائفة نأوى اليه نحن وعوائلنا الى ان يبت في امر تسفيرنا حيث اصبحنا عاجزين بصورة باتة عن دفع بدلات الايجار لدورنا •

ثالثا – ونسترحم كذلك تخصيص اعانات نقدية وعينية لاعاشتنا •

يااصحاب السعادة •

اننا اذ نتقدم بعريضتنا هذه مستفزين عواطفكم الكريمة لانقاذنا وانقاذ اطفالنا من الجوع والمسغبة معتمدين على مانعهده فيكم من حب للخير ورغبة في ابداء المعونة والمساعدة للضعفاء وكلنا امل بأنكم ستعيرون مطالبنا ماتستحقه من اهتمام وذلك بالسرعة المستطاعة • والله يوفقكم فيما تفعلونه من خير • وتفضلوا بقبول فائق الشكر والاحترام •

التسلسل	الأسم	الوظيفة السابقة	رقم الاسقاط	التوقيع
١	كرجي سلمون شابي	كاتب سكة	١٤٦٤٢	[illegible]
٢	الياهو شاؤل	مدير محطة	٢١٦٨٤	[illegible]
٣	نسيم هارون	مراقب سيرة	١٤٣٤٩	[illegible]
٤	سلمان [illegible]	مدير محطة	١٢٥٢٩	[illegible]

للحفظ
اسقاط

عريضة الواردة الينا
والمرقمة برقم الواردة ١١٥١
بتاريخ ٢٧/١٢/١٩٥٠ لدى
السكرتير

٥١/١/١

الرقم	الاسم	الوظيفة السابقة	رقم الاسكوط	التوقيع
٥	[illegible]	[illegible]	١٢٦٦	
٦	[illegible]	[illegible]	٨٦٠٦	
٧	[illegible]	[illegible]	٤٨٦٠	
٨	[illegible]	[illegible]	٥٧٨٥	
٩	[illegible]	[illegible]	١٤٨٤	
١٠	[illegible]	[illegible]	١١١٥٤	
١١	[illegible]	[illegible]	١٤١٧٤	
١٢	[illegible]	[illegible]	١٤٦٧١	
١٣	[illegible]	[illegible]	٨٦٨٤	
١٤	[illegible]	[illegible]	١٩٨٦٠	
١٥	[illegible]	[illegible]	١٧٢٢٩	
١٦	[illegible]	[illegible]	١٥٦١٤	
١٧	[illegible]	[illegible]	١٨٤٤٤	
١٨	[illegible]	[illegible]	٨٩٤٠٠	
١٩	[illegible]	[illegible]	١١٢٩٠	
٢٠	[illegible]	[illegible]	٥٧٢٠	
٢١	[illegible]	[illegible]	١١٠٧٧	
٢٢	[illegible]	[illegible]	١٢٩١٩	
٢٣	[illegible]	[illegible]	١٢٧٧٥	
٢٤	[illegible]	[illegible]	١٩١٨٩	
٢٥	[illegible]	[illegible]	٨١٥٥٨	
٢٦	[illegible]	[illegible]	٢٤٧٤	
٢٧	[illegible]	[illegible]	٢٠٠٨٠	

التسلسل	الاسم	الوظيفة السابقة	رقم الاسقاط	التوقيع
	ابو يوسف مختار	معاون مدير محطة	١١٩٢٩	[illegible]
	شيخ شيخ يوسف	كاتب سكك	١٢٢٤٠	[illegible]
	ناجي حفني داود	كاتب سكك	٢٣٧١٤	[illegible]
	يوسف صالح فضل	مأمور برق	١٠٦٩٥	[illegible]
	سلوى شاول فتى	كاتب سكك	٢٢١٩٨	[illegible]
	يوسف رحماني	مأمور برق سفل	٧٢٦١	[illegible]
	عزت يوسف سلمان	مدير محطة سكك	٧٨٢١	[illegible]
	مصطفى صبري حوري	مأمور برق سكك	٢٤٧٢٢	[illegible]
	سلوى يامين ناشان	رزام سكك	١٠٢٢٠	[illegible]
	ابراهيم شبنا	مستخدم سكك	٩٠٨١	[illegible]
	رحمتي يوسف درويش	موظف سكك	٥٢٢ حلم	[illegible]

سعادة رئيس لجنة اسقاط الجنسية والتسفير المحـــترم

المعروض لسعادتكم

نحن الموظفون والمستخدمون والمستقلون المسقطر جنسياتنا والموقعون ادناه سبق ان فصلنا من وظائفنا منذ مدد تتراوح بين سنة ٤٨ / ٥٠ وقد تعرضنا نحـــن وعائلاتنا الى الجوع والحرمان والعذاب الى حد بعيد نتيجة لبقائنا عاطلين بدون عمـــل سيما في مثل هذه الظروف القاسيـــة .

لقد اصبحنا الآن بحالة يرثى لها واننا على وشك ان نضطر الى الاستجداء ومد ايدينا طلبا للمعونة .

وقد طـرق سمعنا بان ادارة مثير طويق قد اصدرت بيانا يشير الى مساعدة الموظفين وذلك عن طريق البت في امر تسفيرهم . وبما اننا الموظفون والمستخدمون المنفصلون احق بمثل هذه المساعدة لاننا لا نزال معرضين الى الجوع وقد يمتد بنا هذا الوضع المؤلـــم سنوات عديدة فقد جئناكم بهذه العريضة نرجو فيها تقديم مثل هذه المساعدة لنا والتعجيل بتسفيرها وتخليصنا من الآم والجوع والبطالة التي تقاسي منها اشد العذاب نحن وعوائلنـــا .

لذا نرجو ان تتذرعوا الينا بعين العطف والرحمة وان تعجلوا بتسفيرنا لاننـــا احق من الموظفين الحاليين بهذه المساعدة .

نوافيـــــــــع الموظفـــــــون

رئاسة الطائفة الاسرائيلية

بصرة

العدد : ٥٦٥

التاريخ : ١٩٥٠/١٢/٣

الموضوع :- طلب صورة عقد

الى : سعادة رئيس الطائفة الاسرائيلية ببغداد المحترم •

تأكيدا لكتابنا المرقم ٨٤٨ والمؤرخ في ١٩٥٠/١١/٢٤ •

لقد عقدت رئاستكم عقدا مع شركة الطيران الامريكية الشركة التى اخذت على عاتقها نقل اليهود الى قبرص وحيث اننا نود ان نطلع على صورة العقد وخاصة الفقرة الخامسة منه الخاصة بأجور الامتعة الاضافية للمسافرين نرجو من سعادتكم ان تتفضلوا بإرسال صورة من هذا العقد الينا او على الاقل بمنطوق الفقرة الخامسة الخاصة بالامتعة الاضافية •

وتفضلوا بقبول فائق الاحترام •

رئيس الطائفة الاسرائيلية
بالبصرة

٤٤٦

نسخة الدائرة

ط/ ٥٠/١٦٥٥

١٩٥٠/١٢/١٥

رئاسة الطائفة الاسرائيلية
البصرة

بعد التحية

بالأشارة الى كتابكم المرقم ٨٦٥ والمؤرخ في ١٩٥٠/١٢/٣ .

لم يتطرق العقد بين رئاسة الطائفة وشركة الطيران الى موضوع اجور سفر افراد الطائفة من البصرة . غير انه جرى مذاكرة شفاهية فيما بعد ذكر فيها بأن فرق الزيادة في الأجور يكون حوالي الدينارين بين البصرة وبغداد .

هذا وتفضلوا بقبول الأحترام ،

رئيس الطائفة بالنيابة
ورئيس المجلس الجسماني

للعقد / استاذ

أبراهيم / ١٣

رئاسة الطائفة الاسرائيلية
بغداد
رقم خاص ط / ١١٧٢ / ٥٠
التاريخ ٢٠ / ١٢ / ٥٠

رئاسة الطائفة الاسرائيلية
بصرة

العدد / ٩٢٢ /
التأريخ / ١٨/١٢/١٩٥٠

الى " ـ
رئاسة الطائفة الاسرائيلية ـ بغداد
الموضوع / ـ السفر بالقطار من بغداد الى البصرة

نؤكد كتابنا المرقم ٨٧٠ والمؤرخ في ٣/١٢/١٩٥٠ ؟
راجين الاتصال بالسلطات المختصة لوضع حد لهذه التقييدات بالنظر لما يعانيه المسافر من صعوبات في سفره من بغداد الى البصرة .
وتفضلوا بقبول فائق الاحترام .

رئيس الطائفة الاسرائيلية
بالبصرة

٤٤٨

نسخة الدائرة

ط/ ٥٠/١٦٦٤ السفر بالقطار من بغداد الى البصرة

١٩٥٠/١٢/٢٤

رئاسة الطائفة الاسرائيلية في البصـــــرة

بعد التحية

بالاشارة الى كتابكم المرقم ٩٢٢ والمؤرخ في ١٩٥٠/١٢/١٨ .

لم نستلم كتابكم المرقم ٨٧٠ والمؤرخ في ٩٥٠/١٢/٣ حول هذا الموضـــوع

ودمـــــتم ،

عن رئيس الطائفة بالنيابـــة

نائب رئيس المجلس الجسماني

أبراهيم /٢١

٤٤٩

رئاسة الطائفة الاسرائيلية

في العمارة

الموضوع :

العدد :

التاريخ - ٢٢/١٢/١٩٥٠

الى حضرة رئيس الطائفه الاسرائيليه في بغداد المحترم

تحية واحتراماً

يحزنني وردني عدة مكاتيب وبرقيات وتلغرافات تلتمسنه من تجار العماره الذين موجودين الان في طرفكم يطلبون مني بيع الزوالي التي موجوده في الكنيسه لأجل صرفها على سفر فقراء العماره الموجدين حالياً بطرفكم . واما الزوالي الموجوده والموضوعة البحث هي فتحه جداً والثوبها ممزقه ولا تبلغ قيمة الثوب الواحد ١٥٠/ ديناراً تقريباً ولا يمكن بيعها بطرفنا من حيث الخيط لا يسمح على ذلك وعليه سوف ارسلها الى طرفكم لتتطلعوا على حالتها وتبدعوها في طرفكم وان الاشخاص الذين طلبوا بيع الزوالي لكي لا ينفقوا شيء من ثمنها الخاص على الفقراء الذين لا يزالون بطرفكم وخاطرين عن السفر بحجة انه ليس لديهم اجور سفر وان اكثرهم لا هم من اقارب الاشخاص الذين طلبوا بيع الزوالي وارسال قيمتها لهم حتى يدفعوا اجرة السفر عن الفقراء الخاطرين اي تستفيد اقاربهم بدون ان يدفعوا اي شيء من عندهم ويريدون هم الصيت الشخصي عن طائفة العماره لتسفيرهم برغم ان الطائفه ليس لديها شيء من النقود رغم الطلب عن ما يقرب الاربعون ديناراً وهذا في تزايد لعدم وجود ايرادات .

وان طلبهم هذا بيع الزوالي مخالف الوضع الحالي للطائفه وحالة المائل المنحطه الباقيه لضعاف في العماره مما يقارب الخمسة عشر عائله فقيرة جداً يسكنون اعانة الطائفه ولا يوجد لديهم شيء يقتاتون وكذلك اجرة السفر لطرفكم . وكذلك القسم الاغلب من المتبقين هم بالكاد يعيشون امورهم ولا يمكن ان نخص منهم اي شيء ولا يفي ما يقابله الامن في المدة التي يسكنون عندنا الى حين سفرهم وان واردات الكنيسه بالنظر للوضع الحالي جداً قليل . حيث لا تسدد اجور كهرباء الكنيسه وان الاشخاص المتبقين في العماره اصروا على عدم ارسال الزوالي او بيعها فنتيقن من سفر الوجيه الاخيره عليه بالنظر لحالة عدنا واحوال الاشخاص الموجدين بطرفكم وحافظة الاشخاص الموجدين في طرفنا اضطررنا على ارسالها لكم لتتطلعوا عليها وتبيعوها وتنفقون ثمنها بنظركم حيث ان اليهود المتبقين في طرفنا سفرهم بتأخير لمدة استمرار لمدة تقريباً بعد وعد الفضيه لطرفكم لتتفضلوا بالموافقه والسلام

رئاسة الطائفة الاسرائيلية
بغداد
رقم الصادر ط/٥٠/١٧٧٧
التاريخ ١٢/٢٦/٥٠

للحفظ
اسقاط

نـــــداء

مـــن جمعيـــة عـــوزرى دلـيم

فرع مدرسة منشي صالـــح

في الوقت الذى نشكركم جمعيتنا على شمولكم بالعطف والرحمة للاجئي مدرسة منشي صالح بأســـداء التبرعات السخية النقدية والعينية نرجوان نعلمكم بأنه قد تفشى داء الحصبة بين اطفال الملجـأ الأمـــر الذى القى على عاتقنا اعباء ثقيلة للمحافظة على حياتهم اذ اضطرت ادارة الملجـأ لتخصيص جناح خاص فـــي بناية الملجأ لعزل الاطفال المصابين بالحصبة والعناية بهم بأشراف ادارة مستشفى مير الياس . وان ادارة الملجـأ في امس الحاجة الى الغيارى من حضراتكم للتبرع بما تجود به اياديكم من الاسرة (الجبايات) والدواشك والوســـادات (المخاديد) والبطانيات والثياب المستعملة وذلك لقاء وصل خاص من جمعية عوزرى دليم يستلم من مديـــر الملجـــأ .

واملنا وطيد بأنكم ستولون نداءنا هذا ما يستحقه من الأهتمـــام والرعايـــــة .

xxxxxxxxxxxxxxxxxxxxxxxxxxxxxx

اطلعت
١٢/٢١

للحفظ
اسعد

أبراهيم /٢٩

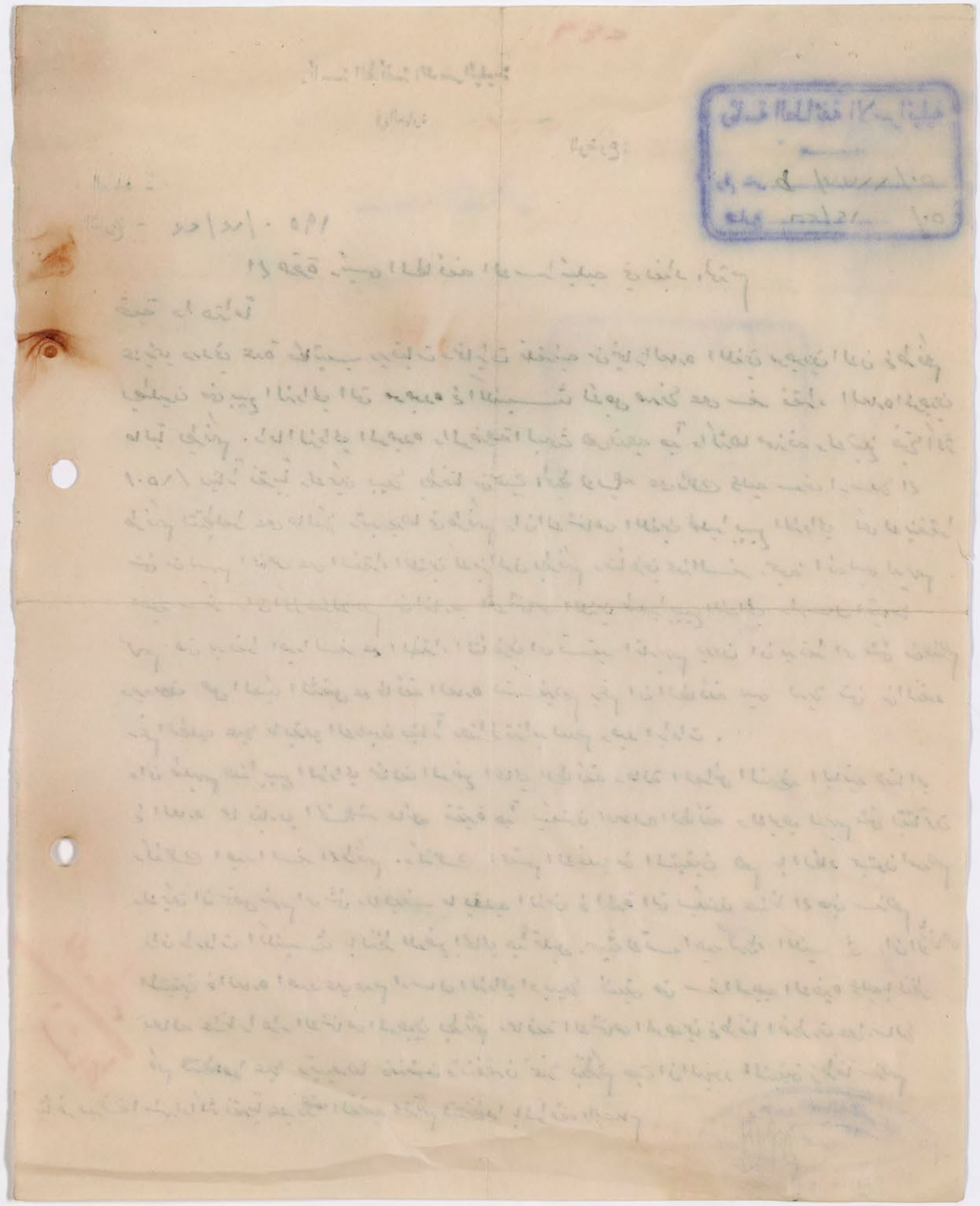

لصاحب

عفة رئيس كنيسة الاسقاط والسنهدس المحترم

بعد التحية.

لما قد اقتضا حسبنا لعلمكما التام بأنه السلطات دنى وارث المجالس الروحانية ستقدم بتشغيرنا كلوننا من سعاده عابرج العاصمه ولذا محا شجعنا بأنه يبيع البعض منا ما يمتلكه من مال المنقول وغير منقول وأجرينا النصفيه وتجهيزنا للسفر عند اول طلب عند انه ساءنا ما كنا نتأمله حيث مضت مدة عديده على ذلك ولم يدلنا على وصفنا فلم يرد لنا الرسائل للسفر وعما انه ذلك أدى الى اضمحلال قسم الاعظم منا حيث لا يتمكن من تدارك اجور السفر واذا استمر الوضع اى اذا تأخرنا في السفر فانه القسم الباقي منا سيقع لا يتمكن من تأدية اجور السفر واصابنا الفقر واصبحنا مهددين بالتجلية عن محلاتنا المباعه بينما لا يتأمل احد يجوز عليه بالاسعاره علاوة على ذلك فاننا اصبحنا ملاقي الاضرين من جراء حالتنا. نحن سعاده حضرة الوالي التابع لقضاء راقوده ما بقي لنا من حال الامر الذي اضطرنا انه نستقر بالم النجوة والعفف راجيه اعطاء النهايه الى ما نقاسيه انه نتوسلوا الى الوسائل التي تؤمن لنا تسفيرنا بالسرعه الممكنه قبل ان يستفحل الامر وتصبح جميع البيوت الفاضيه من تلك المنطقه فقراء لا يتمكنون من تأدية اجور السفر وتصبح هذه الطائفه كلا عاله على الطائفه ونحن نتأمل ان ينظر لطلبنا هذا بعين العطف بتسريع تسفيرنا تلافيا للاضرار والتقياة ودمتم باحترام ١

صورة منه الى ــــــــ

حضرة رئيس الطائفه الاسترليه في بغداد المحترم
لاجراء ما يلزم بخصوصنا كما عرضنا انفا.

٥٠/٦/١٩

ابراهيم الياهو	يوسف عابد	صالح داود	رحمه بصري	داود داود
شالوم عابد	عابد رتيال	ابراهيم كريم	اسحاق مراد	رحيم رتيال
الياهو صالح	شالوم فتيل	خضري يعقوب	داود خضري	سليم الياهو
اسحاق يوسف	صبيحه عابد	ناحوم الياس	صالح داود	فرج الياس
يوسف مراد	صبيحه يعقوب	صبيحه ابراهيم	فرج عابد	رتيال خضري
نعيم عابد	صبيحه رحيم	صالح متيائيل	مراد يادكار	مصطفى يادكار

ط/ ٥٠/

١٩٥٠/١٢/

رئاسة لجنة اسقاط الجنسية والتسفير

بعد التحية

لقد وردتنا عدة شكاوى من اقارب المسافرين بشأن فقدان بعض الامتعة المعادة من المطار المدني بعد التفتيش الى كثير مسعودة شطوب كما وردتنا الشكاوى بشأن امتناع موظفي كثير مسعودة شطوب عن اعادة اجرة الوزن الاضافي الخاص بالامتعة المعادة بعد التفتيش.

ونرفق طيا صورة لمضبطتين بهذا الشأن وردتنا من افراد الطائفة ببغداد نرجو التفضل بابداء مطالعتكم بشأنها ودمتم ،

١٢/٤

رئيس الطائفة بالنيابة

رئيس المجلس الجعفري

للحفظ

ابراهيم /

رئاسة الطائفة الأرمنية
في بغداد

رقم التلفون { ٣٥٣١ الرئيس
٥٤٥٢ السكرتير

الرقم ط/ ٥٠/ الموضوع

التاريخ ١٩٥٠/١٢/

رئاسة لجنة اسقاط الجنسية والتسفير

بعد التحية

لقد وردتنا عدة شكاوى من اقارب المسافرين بشأن فقدان بعض الامتعة المعادة من المطار المدني بعد التفتيش الى كنيس مسعودة شمطوب كما وردتنا الشكاوى بشأن امتناع موظفي كنيس مسعودة شمطوب عن اعادة اجرة الوزن الاضافي الخاص بالامتعة المعادة بعد التفتيش.

ونرفق طيا صورة لمضبطتين بهذا الشأن وردتنا من افراد الطائفة ببغداد رجو التفضل بابداء مطالعتكم بشأنها ودمتم ،

رئيس الطائفة بالنيابة
رئيس المجلس الجسماني

ابراهيم /

صورة كتاب الذي وصلنا من رياسة الطائفة الاسرائيلية من بغداد

بغداد ٩/٧/٩٥٠

سكرتير
رياسة الطائفة الاسرائيلية
في بغداد

حضرة الفاضل صالح يوسف لوزي المحترم
رئيس الطائفة الاسرائيلية
اربيل

بعد التحية والاحترام
لقد راجعنا كل من حنو نخشون من اهالي ديانا التابعة
لقضاء رواندز وكجكوك موشي من اهالي شيروان التابعة
لقضاء رواندز يشتكون من المضايقات الواقعة عليهم ويرومون
ترك مدينتهم لاسقاط جنسيتهم وحيث انه يتعذر علينا
نهائيا في الوقت الحاضر اسقاط جنسيتهم في بغداد إذ ان
الانظمة المتبعة حاليا تتطلب ان يسقط كل شخص جنسيته في
منطقته ... فقد رأيت ان التمسكم النظر في امرهم نظرا لما هو
معروف لدينا من لطفكم واهتمامكم
فعليه ارجو دراسة قضيتهم ومحاولة تمهيد السبيل
لاسقاط جنسيتهم في رواندز او اربيل بطريقة تكفل ضمان
حريتهم وراحتهم بانتظار جوابكم .. وتفضلوا بقبول فائق احترامي
المخلص
سيح [illegible]

الى سيادة رئيس الطائفة الاسرائيلية المحترم

تحية واحتراماً

جئت بكتابي هذا موضحاً لسيادتكم الظروف التي تخللت حياة هؤلاء اللاجئين النساء .
وحسبي ان اذكر لسماحتكم عن الصعاب والمتاعب التي لاقيناها في سبيل نقلهم من قراهم ومساكنهم البعيدة والجائم بسبب ظهرانينا . وفي اوائل الصيف المنصرم تم اسكانهم في البيوت وتم اجورها عوضاً عنهم واطعامهم يومياً والوقوف لهم في كل مسألة صغيرة كانت ام كبيرة قرابة الخمسة اشهر
واعلاماً لسماحتكم بانه افراد طائفتنا ليسوا بارذل الذين يحتقرونهم العالم هذا العدد من الانفس
اذ انه القسم الاكبر من افرادنا عاجزين عن اعالة انفسهم عجزاً تاماً وبالاخص خلال فصل الشتاء
ويجدر بنا الاشارة الى انه قسماً من اولاد هؤلاء اللاجئين هم جنود وانه دوائر التجنيد تجلبهم
وتستجوبهم ونحن بدورنا نفعل المستحيل في سبيل خلاصهم . حقاً انه حالة هؤلاء صارخة لها
ويحلو تشبيههم بحالة ذلك المتسول الذي قد اضناه الطوى وطول الانتظار وانه الاقدار قد لعبت
بحياة هذه الفئة من الناس فظلمتهم على امرهم اذ لا مندوحة لهم ولا مخرج .
ونظراً لهذه الاحوال القاهرة الظني عاجزين عن حل مشاكلهم المعقدة وقد عملنا فوق طاقتنا
لهم ونحن الآن محتارين بينهم لا نعرف اي السبل يجب سلكها واذا كان سبيل انقاذهم
من هذا المأزق الحرج يأبدينا لهانه الامر سهل . ولكن ما العمل .
واريد انه يلم سماحتكم بانه حالة افرادنا الاقتصادية واطئة ولا يمكنها الوقوف بوجه
تفرعل كما ذكرت آنفاً ولو كانه في مقدورنا ابقائهم فترة اطول فظائع الرعب والسعة
ولكن الظروف تجبرنا وتقهرنا للالتفات اليكم والاستنجاد بعطفكم السامي لانقاذ
هؤلاء المساكين من براثن الجوع وغائلة العوز وحل هذه المعضلة الانسانية .
هذا كل ما املك بسطه بين ايديكم وكلي املحوا الماماً تاماً بجميع الامور وما آل اليه
الدهر بحياة هذه الفئة من الناس . وابتهل من الله عز وجل ان يهديكم ويساعدكم على هذه
المشكلة وانه تكونوا انتم السبب في انقاذ وخلاص حياة هذه الفئة البشرية البريئة
واهدائها حياة جديدة بدلاً من موت محتم وهلاك وخيم .
ويعملكم هذا تكونوه قد عملتم اكبر واقدس خير انساني وبهذا نكونه قد ساعدتم
الرقيعة على قدره .
وختاماً طما السلفة ذكره اتمنى لكم ولافراد طائفتكم كل النجاح والتوفيق بأعمالكم الجديدة والسلام

المخلص لكم
رئيس طائفة ايلود باسل

نسخة الدائرة

ط/٥٠/١٥٩٢

١٩٥٠/١١/٦

حضرة الفاضل السيد صالح يوسف نورى المحترم

رئيس الطائفة الاسرائيلية

اربيل

بعد التحية والاحترام

ارجو ان تكونوا بخير وبعد فقد استلمت كتابكم المرقم في ١٩٥٠/١١/١ واحطت علما بكافة محتوياته واذ اشكركم جهودكم واتعابكم التي تجشمتموها في سبيل اللاجئين المساكين من ابناء القرى المجاورة لأربيل فارجو ان تكونوا مطمئنين باني قائم ببذل الجهود الممكنة للتسريع بتسفيرهم بقدر المستطاع .

هذا وتفضلوا بقبول فائق الاحترام ،

المخلص

رئيس الطائفة بالنيابة

رئيس المجلس الجسماني

١١/٦/١

العدد : ٨٧

التاريخ : ١٩٥٠/١٢/٣

رئاسة الطائفة الاسرائيلية

بصرة

الموضوع :- السفر بالقطار من بغداد

الى : رئاسة الطائفة الاسرائيلية ـ بغداد

بدأت شرطة السكك الحديدية اعتبارا من ١٩٥٠/١١/٢٨ حجز جميع المسافرين اليهود في محطة غربي بغداد ووضعهم في عربة مستقلة تحت الحفارة الشديدة حتى يصلوا الى محطة البصرة وعندئذ يفرج عن اليهوديين بمعرفة رئاسة الطائفة (هذا بعد اجراء ترتيب مع السلطات المسؤلية في اللواء) ويحال من لم يكن بصريا الى حاكم التحقيق الذى يقرر ما يراه مناسبا بشأنهم .

ولما كان الحجز يبدأ عند ما يكون المسافرين في بغداد كما وان هذه الاجراءات اتخذت اساسا من قبل السلطات الحكومية في بغداد لذا نرجو ان تعملوا ما في وسعكم لمعالجة هذه الحالة .

ولسعادتكم الاحترام .

رئيس الطائفة الاسرائيلية بالبصرة

رئاسة الطائفة الاسرائيلية
بغداد
رقم الصادر ط/١١٧٨/٥٠
التاريخ ٥٦/١٢/٥٠

العدد : ٨٧٠

التاريخ : ٣/١٢/١٩٥٠

رئاسة الطائفة الاسرائيلية

بصرة

الموضوع :- السفر بالقطار من بغداد

الى :

رئاسة الطائفة الاسرائيلية ـ بغداد

بدأت شرطة السكك الحديدية اعتبارا من ٢٨/١١/١٩٥٠ حجز جميع المسافرين اليهود في محطة غربي بغداد ووضعهم في عربة مستقلة تحت حفارة شديدة حتى يصلوا الى محطة البصرة وعندئذ يفرج عن البصريين بمعرفة رئاسة الطائفة (هذا بعد اجراء ترتيب مع السلطات المسؤولة في اللواء) ويحال من لم يكن بصريا الى حاكم التحقيق الذى يقرر ما يراه مناسبا بشأنهم .

ولما كان الحجز يبدأ عند ما يكون المسافرين في بغداد كما وان هذه الاجراءات اتخذت اساسا من قبل السلطات الحكومية في بغداد لذا نرجو ان تعلموا ما في وسعكم لمعالجة هذه الحالة .

ولسعادتكم الاحترام .

رئيس الطائفة الاسرائيلية

بالبصرة

٢٥٢

يقدم ٥٠/١٢/١٥

٥٠/١/١

١٠-١٢-٩٥٠ اييل

الى سيادة رئيس الطائفة الاسرائيلية المحترم

بعد التحية والاحترام

تشرفت بكتابكم المؤرخ ٦-١١-٩٥٠ وبقيت بانتظار لطفكم باجراء عمل ما في سبيل اللاجئين اليهود في اييل والى هذا التأريخ ليس تفضلتم بفتح اى طريق مهما كان نوعه لهؤلاء المنكوبي الحظ وصرفتم نظركم عنهم وتركتموهم وحملتم جماعة اييل الضعيفة مدة ثمانية اشهر بدفع اجور سكناهم وملابس لاطفالهم واعاشتهم والخ .... فهل هذا من الانصاف الضعيف الذى هو عاجز عن ادارته يدارى العاجزين ؟ فكيف يقبل وجدانكم ذلك ياسيادة الرئيس ؟ واييل وحدها ليست مسؤولة بادارتهم لانهم فقراء الخارج من حدود ايران وتركيا واجتمعوا في اييل . وبناء لكتابكم الذى وردنا بتأريخ ٩-٧-٩٥٠ والمرفوق بهذا الكتاب قد قمنا بما اقتضى لهم وتسترحم من شفقتكم ان تعطفون عليهم وعلينا وتحلون مشكلتهم ساعة اقدم .

هذا وتفضلوا بقبول فائق الاحترام

صالح يوسف موركه

رئاسة الطائفة الاسرائيلية

بغداد

رقم ص ط/١١٦١/٥٠

التاريخ ١١/١٢/٥٠

١

رئاسة الطائفة الاسرائيلية
بصرة
العدد/ ٩٥٠
التاريخ / ١٩٥٠/١٢/٢٦

مستعجل

شركة عراقتور – بغداد
مدير الشرطة العام – بغداد
مدير شرطة السفر والجنسية – بغداد
مدير شرطة الميناء – بصرة

اتصلنا بمقر شركتكم اربع مرات ولكننا لم نحصلكم نقطة اتصلنا بوكيلكم بالبصرة ولم نحصل جوابا لدينا جوازات جاهزة تكفي لاربعة طائرات نقطة الحالة الصحية لاصحاب هذه الجوازات سيئة جدا نقطة انقذونا بارسال طائرة غدا نقطة اعلمونا عن وقت وصولها برقيا

رئيس الطائفة الاسرائيلية
بالبصرة

صورة طبق الأصل

٤

رئاسة الطائفة الاسرائيلية
بصرة
العدد/ ـ ٩٥١
التاريخ / ١٩٥٠/١٢/٢٧

مستعجل للغاية

سعادة متصرف لواء البصرة المحترم

اتصلنا بمقر شركة عراقتور ببغداد اربع مرات ولكننا لم نحصلها . اتصلنا بوكيلها بالبصرة ولم نحصل جوابا . لدينا جوازات جاهزة تكفي لاربعة طائرات . الحالة الصحية لاصحاب هذه الجوازات سيئة جدا . انقذونا بارسال طائرة .

رئيس الطائفة الاسرائيلية
بالبصرة

صورة منه الى :ـ
الى سعادة مدير شرطة لواء البصرة ـ للتفضل بالاطلاع
الى سعادة مدير شرطة العمارة ـ " "

صورة طبق الأصل

٢١

رئاسة الطائفة الاسرائيلية
بصرة

العدد/ ـ ٩٥٣
التاريخ / ١٩٥٠/١٢/٢٧

سعادة مدير الشرطة العام المحترم ٠

تحيـــة "

نحب ان نضع امام سعادتكم ما يلي "ـ

١ ـ لقد مضى اربعة اشهر منذ ان ارسلت استمارات الاسقاط الخاصة بيهود البصرة (والتي تأتي بعد رقم ٢٠٨٩) والى الآن لم تقدم هذه الاستمارات الى مجلس الوزراء الموقر للمصادقة عليها بينما نرى ان استمارات الاسقاط الخاصة بيهود بغداد " والتي اصدرت بعد استمارات البصرة قـــد قدمت الى مجلس الوزراء الموقر وصادق على (٣٠٠٠) منها ٠ ولا ندري ما السبب الذي ادّى الى تعطيل تقديم استمارات يهود البصرة وقد اصبحوا بحالة يرثى لها لا مأوى لهم ولا معيشة لديهم " وان حالتهم الصحية ساءت الى درجة خطيرة " وان رئاسة الطائفة اوجدت لهم محلات موقتـــة للاقامة فيها ٠ لذا نرجو سعادتكم اصدار اوامركم العالية الى الجهات المختصة بتقديم هذه الاستمارات للمصادقة عليها ٠

٢ ـ لقد هيأت لنا مديرية شرطة الميناء جولزات كافية لأربع طائرات بالاضافة الى انّها في طريقهـــا الى اكمال جوازات تكفي لأربع طائرات اخرى " ولكن شركة عراقتور التي اخذت على عاتقها نقـــل اليهود المسقطة الجنسية عنهم الى قبرص لا ترسل لنا الطائرات اللازمة لنقلهم بالرغم من ايداعنـــا لديها مبلغ (١٠٠٠) دينار كمبلغ مقدم لحساب اجور الطائرات " ولم تجد جميع المخابرات التلفونية والبرقية التي اجريناها مع الشركة نفعا لحملها على ارسال الطائرات " مع العلم بانّهـــا تطير يوميا من بغداد طائرة او طائرتين " لذا جيئنا سعادتكم ـ بأسم هو٠لا٠ الافـــراد الذين ينتظرون عطفكم ـ راجين اصدار اوامركم العالية الى هذه الشركة لحملها على ارسال الطائرات اللازمة لنقل هو٠لا٠ الافراد المهيئة جوازاتهم ٠
وتفضلوا بقبول سعادتكم فائق الاحـــترام ٠

رئيس الطائفة الاسرائيلية

صورة منه الى "ـ
سعادة متصرف لواء البصرة ـ للتفضل بالتأييد
سعادة مدير شرطة الميناء ـ " "
سعادة مدير شرطة لواء البصرة ـ" "

صورة طبق الأصل

رئاسة الطائفة الاسرائيلية
بصرة

العدد / ٩٦٦
التاريخ / ١٩٥٠/١٢/٣١

٤

مستعجل

الى — فخامة وزير الداخليـــــة — بغداد
مدير الشرطة العـــــام — بغداد
مدير شرطة السفر والجنسية — بغداد
شركة عراقتور — بغداد

تأكيـــدا لبرقيتنا بتاريخ ١٩٥٠/١٢/٢٦
الحالة الصحية لأصحاب الجوازات الكاملة اصبحت سيئة جدا لا معيشة لديهم انقذوهم بأرسال الطائرات .

رئيس الطائفة الاسرائيلية
بالبصرة

صورة طبق الاصل

رئاسة الطائفة الاسرائيلية
بصرة

العدد / ٩٦٨
التاريخ / ١٩٥٠/١٢/٣١

الى "—
سعادة متصرف لواء البصـــرة المحترم ٠

تحيـــة "
تنقل ادناه لسعادتكم صورة البرقية الموسلة الى كل من فخامة وزير الداخلية " وسعادة مدير الشرطة العام " وسعادة مدير شرطة السفر والجنسية وشركة عراقتور ببغداد راجين التفضل بتأييد مضمونهـــا بالنظر لخطورة حالة اصحاب الجوازات الكاملة ٠
وتفضلوا سعادتكم بقبول فائق الاحترام ٠

رئيس الطائفة الاسرائيلية
بالبصرة

صورة منه الى "—
سعادة مدير شرطة لواء البصرة — للتفضل بالتأييد
سعادة مدير شرطة العينـــاء — " "

صورة البرقيـــــــــة

فخامة وزير الداخلية — بغداد
مدير الشرطة العام — بغداد
مدير شرطة السفر والجنسية — بغداد
شركة عراقتور — بغداد

تأيـــدا لبرقيتنا بتاريخ ١٩٥٠/١٢/٢٦ ٠
الحالة الصحية لأصحاب الجوازات الكاملة اصبحت سيئة جدا لا معيشة لديهم انقذوهم بأرسال الطائرات ٠

رئيس الطائفة الاسرائيلية
بالبصرة

صورة طبق الأصل

سكرتير الطائفة

مديرية شرطة لـــواء البصـــرة

العدد / ٣٦٨٢٣ /

التاريخ / ١٩٥٠/١٢/٣١

مدير الشـــرطة العـــــام

الموضوع / ـ نقل اليهود من البصرة

اشارة الى كتاب رئاسة الطائفة الاسرائيلية بالبصرة المرقم ٩٥٣ والمؤرخ في ١٩٥٠/١٢/٢٧ المعنون لمقامكم " انثنا نؤيد ما ورد فيه حيث ان التذمر من عدم ارسال الطائرات الى البصرة لنقل يهود البصرة الذين تمت معاملة منحهم جواز المرور قد بلغ أوجه حيث انهم الآن بدون مأوى بالنظر لبيعهم كافة ما يملكون منذ اشهر تمهيدا لسفرهم ونعرض لمقامكم باننا نرى من الضروري بمكان ارسال ما لا يقل عن طائرتين في الاسبوع لنقلهم .

مدير شرطة لواء البصرة

صورة منه الى "ـ

متصرف لواء البصرة ـ اشارة الى كتاب رئاسة الطائفة المشار اليه اعلاه ـ للتفضل بالعلم .

رئاسة الطائفة الاسرائيلية بالبصرة ـ اشارة لكتابها المشار اليه اعلاه ـ للعلم .

صورة طبق الاصل

العـدد :

التاريخ : ١٩٥٠/١٢/٣١

رئاسة الطائفة الاسرائيلية

بصـرة

الموضوع :ـ السفر بالقطار من بغداد الى البصرة

الى : رئاسة الطائفة الاسرائيلية ـ بغداد

بعد التحية "

اشارة الى كتابكم المرقم ط / ١٦٦٤/ ٥٠ والمؤرخ في ١٩٥٠/١٢/٢٤ ٠

نرسل طيا صورة كتابنا المرقم ٨٧٠ والمؤرخ في ١٩٥٠/١٢/٣ مع العلـــم بان الحالة المذكورة فيه لا تزال مستمرة ٠

وتفضلوا بقبول فائق الاحترام ٠

رئيس الطائفة الاسرائيلية

بالبصرة

سماحة رئيس الطائفة الاسرائيلية في بغداد الجزيل

رئاسة الجمهورية العراقية
رقم ط ١١٨٧/٥١
في ١/١/٥١

المحترم لسماحتكم

اننا الموقعين ادناه قسم من يهود لواء ايبل السفلة عانا الجنيب وقد طلبنا منه الاستقالة والتقيد الى بغداد . يسفرتنا مديرية شرطة لواء ايبل قبل مدة فحسب عن بوناً . وقد بقينا هنا في الكنائس بدون مصرف وبدون فراش نحن واطفالنا وعوائلنا وبدون ان يسأل عنا الا نعلم من هو المسؤول عن كفالة الاعمال والى من نراجع ؟

ان الاغنياء قد خلصوا انفسهم وغادروا العراق وتركونا حيارى لا نعرف السبيل الذي نحن فيه فما هذا هو الضيم والوجدان ؟ وهل لهذا كنا ننتظر ان نعوف جوعاً مع اطفالنا في كنائس يهودية في بلدة اكثرها سائدة الدين اليهودي ؟

يا صاحب السماحة نحن لا نعلم الجهة التي نتوجه اليها ولا يوجد لنا مصتمد . ان مصتمدنا قد غادر العراق وتركنا في اقصى الحالة كالجندي الذي ينهزم من ساحة الحرب . تأثر تركنا نحن بدون مصرف ولا نملك خبزاً لعيالنا وانه دامت حالتنا الآن من هذا فسنقضي ايامنا قانية . لهذا جئنا بعريضتنا هذه انه تأمروا بتعجيل سفرنا اولاً فنحاسبه امام الله والضمير عيت اقلم راعي هذا الشعب وابو الفقراء والضعفاء

دانيل ابراهم	يعقوب صتيل	شالوم ابرهام		مالكه شلومو	شموئيل بنيامين
بنيامين صتيل	شموئيل منشي			ناتان منشي	
منشي يعقوب	عمران عبدالله	نسيم فرايم			حسقيل ضمائيل
زكاي ناحوم عزرا حميو	مناتا يوسف صالح عزرا	مراد يونا			يونا داود
يعقوب هاي بنيامين		زينا شلك			قدوري ضمائيل
ضمائيل بنيامين	ملكه عبدالله	ناتان رحيم			عزرا داود
حلومو دانيال	حسقيل عزرا				منشي صالح
صيون تيمر	منشي عبدالله				
صارة يعقوب	خاتون ياسيل				
رحيم منشي	كوهانا حوم				
	ناحوم منشي				

ناحوم داود
منشي اسرائيل
يونا داؤيل
صموئيل شلومو

حضوري هارون
يوسف اسحق
يضقوب ابرهام
مردخاي موشي
هارون يعقوب

داود هارون
داود الياه
كوهن حنوكه
الياه داؤد
كوهن نيسان

عزيزي الأخ الأستاذ شاؤل افغا ~~سكرتير الطائفة الاسرائيلية في البصرة~~

سكرتير الطائفة الاسرائيلية في البصرة

بعد التحية

أكون في غاية الامتنان لو تلطفتم بالنظر في امكان تعقيب قضية الممنوعية الخاصة بالسيد الياهو سلمان داود قصاب المرفقة طيه (كتاب مديرية شرطة السفر الجنسية المرقم ٥٧١٠ والمؤرخ في ١٩٥٠/١٢/٢٠ الموجه الى مديرية اوقاف البصرة) مع العلم ان السيد الياهو المذكور هو موظف سابق في مدرسة منشى صالح ولا يسعه السفر الى البصرة لانهاء قضية الممنوعية المذكورة نظرا لضيق حاله.

بانتظار جوابكم تفضلوا بقبول فائق الشكر والاحترام

المخلص

السكرتير

للحفظ

سلستاط الحسيني

٢٥٧

مدرسة راحيل شحمون

بغداد

المحل : عقد بحر رقم ٢٦/١١٤

رقم التلفون : ٥٢١٤

ادارة المجلس الجسماني – بغداد

ح / ٥٨٢ / ٥٠

١ / ١١ / ٥٠

رقم الاضبارة

تأسست سنة ١٩٠٩

الرقم ٢٧٧

التاريخ ١ / ١١ / ١٩٥٠

سعادة رئيس المجلس الجسماني المحترم

بعد التحية

بنتيجة اشغال اللاجئين لمدرستنا مدة شهرين ونصف فان مراحيض المدارسة ومجاريها قد تلفت ويقتضي لتصليحها مبلغ قدره خمسون دينار لفتح مجاري جديده بصورة مستعجله .

ان لجنة المدارس الاسرائلية لا توافق على صرف هذا المبلغ بالنظر لكونها ليست مسئوله عن التخريب الذي حصل فنرجو التفضل بالموافقة على صرف المبلغ ليمكننا من المباشرة بالعمل حالا . ان حالة المراحيض اصبحت بصورة تؤدي الجيران ولا يخفى على حضرتكم ان هذه الحالة تسبب قلاقل كثيرة واعتداء من جانبنا على الجيران فنرجو موافقتكم

وتفضلوا بقبول فائق الاحترام

عن . المدير

للحفظ / اسقاط

صورة منه الى

سعادة رئيس لجنة المدارس الاسرائلية للمعلومات

ـ قائمة رقم (٥) ـ

لوازم الادارة والمعلمين والطلاب للدراسة النظرية

	دينار
١ ـ ثمن مائة وستين (١٦٠) رحلة جلوس للطلاب بسعر ـ/٣ دنانير للرحلة الواحدة	٤٨٠
٢ ـ خمس (٥) طاولات وخمس كراسي للصفوف الخمسة	٥٠
٣ ـ اثاث غرفة الادارة والمعلمين	١٧٠
المجموع	٧٠٠

جمعية عوزري دليم

فرع مدرسة منشي صالح

رقم التلفون ٥٥٨٣

بغداد ١١ / ١ / ١٩٥

سعادة رئيس الطائفة الاسرائيلية بالنيابة الكرام

بعد التحية

نظراً لحاجة ادارة ملجأ منشي صالح الى عدد غير قليل من السجاد لسد حاجيات مستشفى الملجأ فقد اتصلنا بلجنة كنيس منشي صالح لاعارتنا السجاد المطلوب بصورة وقتية الا انه جوبهنا بمعارضة قوية طالبة بتزويدها بكتاب من رئاسة الطائفة.

نرجو سعادتكم اصدار الامر اللازم لتجهيزنا باحتياجاتنا من السجاد المذكور والمخزون في المدرسة المذكورة ولكم الشكر والاحترام

المخلص

عضو لجنة ادارة ملاجئ الطائفة

المدير العمري

اروس

٢٥٦

ط/ ١٦٨٨/٥١

١٩٥١/١/١١

لجنة كنيس منشي صالح

بعد التحية

نرجو اعارة لجنة مأوى منشي صالح السجادات التي يحتاجونها من مخزن كنيس منشي صالح وذلك بصورة موقتة نظرا لكثرة عدد المرضى من اللاجئين على ان تعاد اليكم مباشرة بعد الأنتهاء منها .

ولكم الشكر والأحترام ،

١/١١

رئيس الطائفة بالنيابة

رئيس المجلس الجسماني

صورة الى :-

لجنة مأوى منشي صالح

ملاحظة

حرر هذا الكتاب بناء على طلب لجنة بلخانس ص ٤

١/١١

أبراهيم/١١

٢٥٨

الى سعادة رئيس طائفة الاسرائيلية المحترم

تحية واحتراما بهذا ارجو ان تقبلوا استقالتي من عضوية لجنة اغاثة اللاجئين لمنشي صالح حيث اني مريض والدكتور قد منعني من العمل ولهذا لا يسعني ان اشتغل هذا واقبلوا مزيد الاحترام

المخلص

ابراهيم الياهو شقشوع

٦/١٢/٩٥٠

تؤجل الان

للحفظ / اسقاط

رئاسة الطائفة الاسرائيلية

بغداد

رقم خاص ط/ ١١٦٤/ ٥٠

التاريخ ١١/ ١٢/ ٥٠

رئاسة الطائفة الاسرائيلية
بغداد
رقم الصادر ط/ ١١٢٨/ ٥٠
التاريخ ٧/ ١١/ ٥٠

بغداد في ٧/١١/١٩٥٠

سعادة رئيس الطائفة الاسرائيلية ببغداد المحترم

المعروض لسعادتكم :-

اننا الموقعين ادناه عشرة عوائل مقيمين في كنيس منشي صالح منذ مدة ما يقارب الستة اشهر وكنا ناخذ معيشة يوميا حسب غيرها ومنذ مدة ما يقارب الاسبوعين انقطعت عنا المعيشة وان المدير روبين يعمد باخراجنا من الكنيس غصبة ولما كنا نحن فقراء ولا نملك شيئا فارجو التحقيق عنا فيما اذا كان نحن غير صادقين وارجو الامر بعد التحقيق باعطائنا المعيشة تداركا لهلاكنا هذا ونقدم لسعادتكم وافر التحية ومزيد الاحترام :-

المستدعين عشرة عوائل المقيمين في كنيس منشي صالح

اسحاق اليا	اسحاق يعقوب	ابراهيم دانيال	حنا شاول
موشي هارون	الياهو شاول	شمع شلومو	زخريا حنوكه
		نعيم عابد	داود يهودا

تحال الى لجنة ملجأ مدرسة منشي صالح
حسب العائدية

[signature]
عضو رئيس الطائفة بالبيان
رئيس المجلس الحسباني

الرقم: ط/ ١٥٩٢/ ٥٠
التاريخ: ٧/ ١١/ ٩٥٠

للحفظ
بخط الحسب

الى سماحة رئاسة الطائفه الاسرائيليه المحترمه

المعروض لسماحتكم

ان حالة لاجئي اربيل اخذت تسوء من سيئ الى اسوء لحلول فصل الشتاء القارص في اربيل ومما يزيد حراجة موقفنا خروج القافله الثانيه من اربيل حيث سنصبح من دون مأوى ومأكل وسينتهي كل املنا في الحياة ولا يعلم مسيرنا اذاك الا الله .

فجئنا مسترحمين من سماحتكم ان ترحموا بحالنا قبل وقوع الكارثه وان تنظروا بمشكلتنا بنظره واقعيه وان تتفضلوا بالتوسط لحل مشكلتنا حلاً سريعاً واقعياً مرضياً

وقد راجعنا حضراتكم مراراً ولكن دون جدوى ونرجو ان تكون هذه المراجعه الاخيره لحل مشكلتنا

ان سماحة الطائفه قد آوت الآلاف من امثالنا وعطفت عليهم كل العطف وصرفت عليهم بسخاء ، وهل نطلب المعين عند مجيئنا ؟

فجئنا نناديكم باسم الانسانيه وباسم اليهوديه ان تساوونا باخواننا اي (لاجئي بغداد) فنحن مثلهم ان لم نكن اجدر منهم .

نرجو ان تريحوا ضمائركم بايجاد حل عادل عاجل مشكلتنا وبذلك ستنالون رضاء الله ورضانا وبعملكم هذا تكونون قد انقذتم ما يقارب ٧٠٠ شخص من براثن الجوع والبرد والمرض هذا والسلام

عن لاجئين اربيل
البالغين ٢٠٧ استمارات
من ١١٧٧ الى ١٤٨٤
٢٤/١١/٩٥٠

للحلف
سقاط الحب

حضرة الأخ الفاضل السيد صالح شماش المحترم

بعد التحيه

بالاشارة الى محادثتنا الشفهيه الجاريه في كنيس مسعودة شطوب يوم ٢/١٢/٥٠ بشأن اهالي طوز خرماتو البالغ عددهم ٢٩ شخصاً بموجب القائمه المسلمه اليكم والتي تبلغ اجور نقلهم ٢٦٢/٥٠٠ ديناراً بما فيها عائلة شالوم نيسان المكونه من خمس اشخاص والتي سبق لها ان دفعت اليكم نقداً ٥٢/٥٠٠ ديناراً.

لا يخفى عليكم ان الجماعة المذكورة سبق ان وضعت لدى شخص سعادة رئيس الطائفه امانه بمبلغ ٤٩٩/٢٠٠ ديناراً حسبما مسجل في سجل خاص موجود لديه. ~~نظراً للضيق~~ وبسبب الضيق المالي حصل سهو حيث تصرفت اللجنة المختصه آنذاك بهذا المبلغ لدفعه كأعانة لسد اجور نقل بعض المعوزين كما لا يخفى عليكم.

فعليه نرجوكم غض النظر عن مطالبة الأشخاص المذكورين بأجور النقل كما نرجو اعادة مبلغ ٥٢/٥٠٠ ديناراً اليهم حيث انهم يحتاجونه لدفع قيمة الحوائل التي يستحقونها. ~~نرجو~~

واكون في غاية الامتنان لو حسمت هذه القضيه بأسرع وقت ممكن. وتفضلوا بقبول مزيد شكري واحترامي.

المخلص

[signature]

السكرتير

للحفظ

[illegible]

بغداد ٨/١٢/٩٥٠

يتشكى اهالي الحلة والديوانية من الأجراءات المتخذة من قبل شرطة السكك والسلطات المختصة بحق المسافرين من اليهود بطريق القطار الى الحلة والديوانية حيث يلاقون صعوبات كثيرة كحجزهم في مراكز الشرطة بضع ساعات للتحقيق معهم . وحيث ان المدينتين المذكورتين لا تقعان على الحدود ولا يوجد اى شبهة بشأن التهريب هنالك فأنهم يلتمسون التوسط لدى المراجع المختصة لألغاء هذه الأجراءات والقيود بشأنهم .

xxxxxxxxxxxxxxxxxxx

للحسن
سلطان الحسن

سعادة مدير شرطة السفر والجنسية المحترم

بعد التحية

لا يخفى على سعادتكم انه من الأمور المحتمة بأن الصغير يكون تحت ولاية ابيه شرعا ، وفي حالة وفاة الأب تنتقل الولاية الى جده الصحيح ويكون الصغير في هذه الحالة تحت تربية الجد الذى يقوم مقام الأب شرعا وقانونا . وهذه القاعدة الشرعية مرعية ومعتبرة في كافة القوانين . ولما كان لي حفيد يدعى صالح حسقيل له من العمر ٧ سنوات توفى ابوه واصبحت وليه شرعا فقد راجعت لطلب اسقاط جنسيته معي سوية فأمتنع الموظف المختص عن القيام بالمعاملة المطلوبة .

غير خاف على سعادتكم ان هذه المعارضة تؤدى الى ترك الصغير بدون ولي شرعي مع نزع ولايته مني الأمر الذى لا يتفق مع القوانين الشرعية ولا يقبله وجدانكم النزيه . هذا ولما كانت القاعدة المرعية تجوز للأب ان يسقط جنسية اولاده الصغار معه حسب ولايته على الصغير فعند حرمان الولد الصغير من الأب وانتقال الولاية الى الجد الصحيح فيمكن للجد الصحيح ان يطلب اسقاط جنسية حفيده معه بدلا من تركه عالة على الآخرين دون تأمين مصيره والعناية بتربيته .

فلهذا جئت مسترحما سعادتكم الأمر بقبول اسقاط جنسية حفيدى الصغير المذكور .

هذا ولسعادتكم وافر الشكر والأحترام ،

موشي شبه
من اهالي العمارة

للحفظ
سقاط الجنسية

المجلس الجسماني

للطائفة الاسرائيلية * بغداد

حضرة نائب الرئيس

بعد التحية

راجعني السيد داود هارون من اهالي حلبجه (سليمانيه)

وابرز لي السند المرفق الذي يدعي بانه سند يعود الى توراة اهالي يهود حلبجه وتعود ملكيتها الى حضرة يهودا الذي سبق ان توفي ، واما اولاده فقد سافروا الى خارج العراق . ولما كان كافة يهود حلبجه قد نزحوا الى بغداد فلم يبق احد . وقد اغلقت التوراة وقفلت .

ان المومى اليه يدعي بان في حلبجه شخص يدعى انور بك جميل الجلف يرغب في شرائها بمبلغ يتجاوز الخمسمائة دينارا وان له من النفوذ لدى الحكومة ما يمكنه من شرائها وعدم الاعتراض على هذا البيع من قبل المراجع المختصه . الا ان البيع يرغب ان يتم من قبل رئيس الطائفه وليس من قبل اصحابها .

للتفضل بالاوامر رجاء

١٢/٢١

سكرتير لجنة الاملاك

حضرة الاستاذ عبودي سيتي المحترم

سعادة رئيس الطائفة الاسرائيلية المحترم

المعروض لسعادتكم ٠

ان ابنتي المسماة (ايفلين حسقيل) البالغة من العمر (١٢) سنة (معتوهة) وهي الآن في داري وانني ضعيفة الحال ومطلقة من زوجي وليس لي مورد اعتياش اعتاش به انا وهذه المعتوهة مع العلم ان المعتوهة قد اسقطت جنسيتها العراقية ورقمها ٢١٤٧٥ مسقطة مع المرض ولا يخفاكم ان هذا المرض بطيء ويستغرق مدة طويلة لاسيما وان اهل الدار يتضجرون من بقاء المعتوهة في دارهم وعليه جئت استرحم مواقاتكم على تسفيرها حالا وبذلك تساعدونني وتنقذونني من المصاعب ٠ هذا ولكم الامر سيدي مع العلم انني حاولت تنويمها في المستشفى الملكي في بغداد فلم يوافق الطبيب المختص في الامراض العصبية (جاك عبودي) على ذلك لانها صغيرة العمر والان انا حائرة بامرها فارجو من سعادتكم اجابة طلبي هذا وانني قد نشرت تصويرها في جريدة الزمان المحلية المرفقة بهذه العريضة حيث ان الموما اليها قد فرت من الدار عدة مرات وكل مرة تفرخ لها تكبدني مصاريف باهضة مع العلم انني فقيرة الحال وقد عجزت منها كافة مراكز الشرطة ودوائر الحكومة المحترمة وتؤيد هذه الدوائر بانها معتوهة لاعلاجة لها ٠

هذا والامر منوط بسعادتكم سيدي ٠

المستدعية	المستدعية لها اولاد عدهم مع المعتوهة ثلاثة	
حبو بنت نسيم	شاؤل عمره ٤ سنوات	راشيل عمرها ٧ سنوات

اصادق على ذلك
المختار

الجريدة - الزمان

الرقم - ٢٩٧٧

التاريخ - ٥٠/١١/١٨

فتاة مفقودة

خرجت الفتاة المسماة ايفلين بنت حسقيل بتاريخ ٧/ ١١/٥٠ من دارها بمحلة الطاطران ولم تعد حتى الآن وهي تبلغ من العمر ١١ سنة واسعة العينين شعرها اصفر بيضاء الوجه تلبس فستان احمر مخطط وجاكيت نيلي مخطط باحمر حافية القدمين مصابة بمرض الاعصاب فقدت عدة مرات قبل هذه المرة فالرجاء ممن يجدها تسليمها الى مخفر شرطة ابي سيفين .

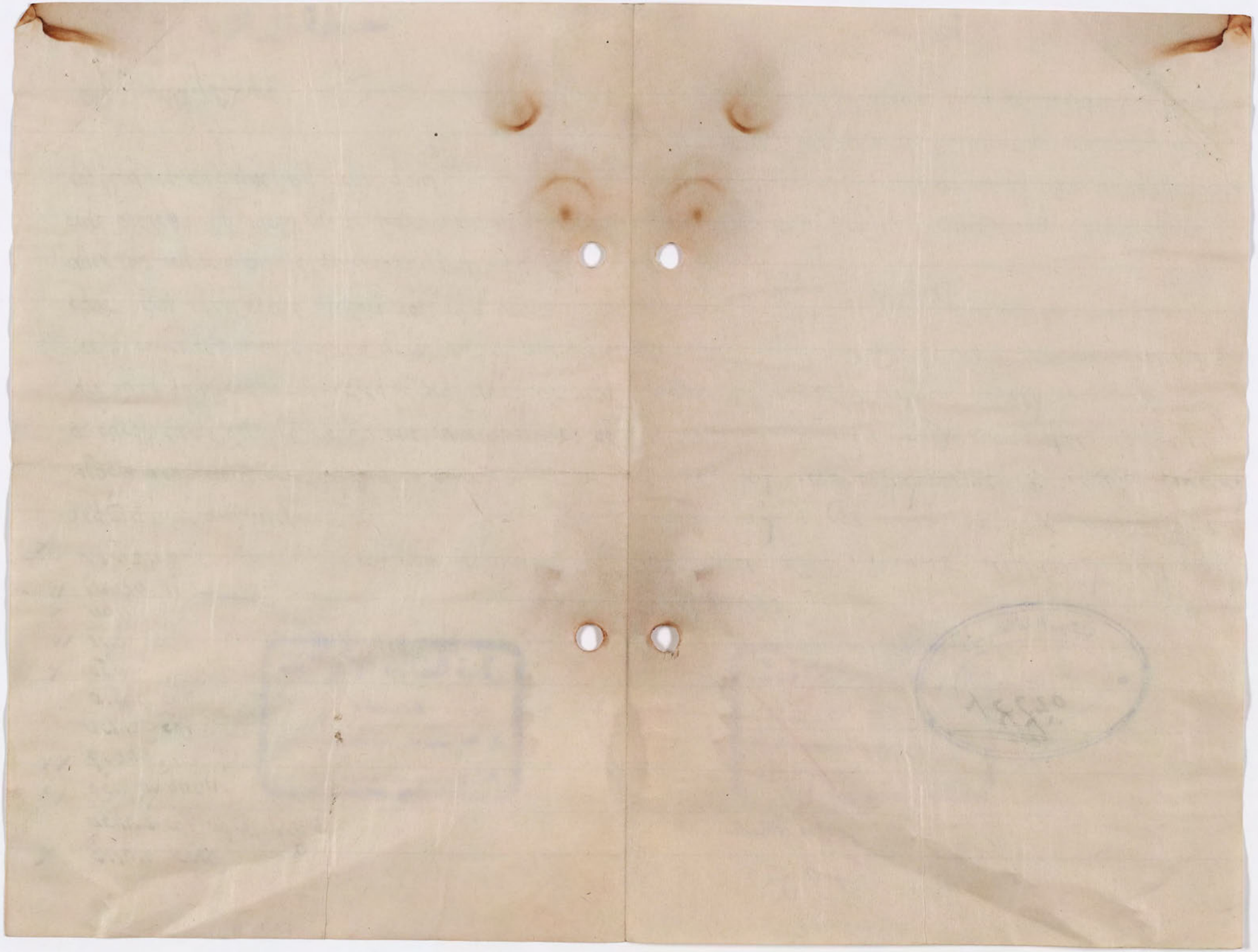

نسخة الدائرة

ط/ ٥١/٢٧٨٠

١٩٥١/٢/٧

عزيزي الاخ الاستاذ شاؤل افنـــــدي
سكرتير الطائفة الاسرائيلية في البصرة

بعد التحية

اكون في غاية الامتنان لو تلطفتم بالنظر في امكان تعقيب قضية المدعوة الخاصة بالسيد موشي حسقيل خزوم المرفقة طيا (كتاب مديرية شرطة السفر والجنسية) المرقم ١٥٣٨ والمؤرخ في ١٩٥١/١/٢٩ الموجه الى محكمة صلح البصرة لان السيد موشي المذكور لا يسعه السفر الى البصرة نظرا لضيق حاله .

بانتظار جوابكم تفضلوا بقبول فائق الشكر والاحترام ،

عن رئيس الطائفة بالنيابـــة
نائب رئيس المجلس الجسماني

أبراهيم /٧

العدد : ١٠٢٤/٥١

التاريخ : ١٣/٢/١٩٥١

رئاسة الطائفة الاسرائيلية

بصرة

الموضوع :-

الى :

حضرة الاخ نعيم زبيدة المحترم

نائب رئيس الطائفة الاسرائيلية ـ بغداد

بعد التحية

كتابكم المرقم ط/١٧١٠/٥١ والمؤرخ في ٧/٢/١٩٥١

ارسل اليكم طيا جواب كتاب المنع المرقم ١٥٣٨ والمؤرخ ٢٩/١/١٩٥١

الصادرة من دائرة سفر بغداد . ومنه يتضح عدم وجود مانع من سفره الى

خارج العراق مع العلم بان رقمه ٢٢٦٣/٥٠ والمؤرخ في ١٢/٢/١٩٥١

وتفضلوا بقبول فائق الاحترام

السكرتير

رئاسة الطائفة الاسرائيلية

بغداد

رقم خاص ط/١٢٣٤/٥١

التاريخ ١٨/٢/١٩٥١

استلمت كتاب محكمة صلح البصرة

المرقم ٢٢٦٣/٥٠ المصدق

١٢/٢/٩٥١

الى مديرية شرطة السفر والجنسية

موشى صعيل خزدم

سلم الكتاب لصاحبه

اسقاط

١٨/٢

سعادة رئيس الطائفة الأسرائيلية

الدينية المحترم

المعروض لسعادتكم [illegible] سنوات بالاشتاق

سيد لقد حكم على بالسجن لمدة [illegible] شرطة وخروجي من السجن

الشاقة وسنة تحت مراقبة

قبل اربعة ايام والآن لم اتمكن من ناحية الاقتصادية لا يوجد

عندي اي شيء اعتاش به لذا اتقدم باسترحامي هذه

الى سعادتكم مترحماً بكم المروءة والانسانية والشهامة

مساعدتي مهما يكن لاتمكن من هذه المدة من لقاء اشغال

اتمكن من الاعاشة بها وانك الاب الوحيد للضعفاء

من امثالي ولكن [illegible] عزيز عليكم سائلاً المولى ان

يديم بقائكم والسلام

سيدي اني قد اسقطت الجنسية الوطنية

حينما كنت في السجن اجريت المعاملة

للتشرف الى اسرائيل

٢٠/٢/٥١

الخادم المطيع

يعقوب روفائيل

يعقوب

ليس لي مقدرة الطائفة مساعدة

[illegible]

السكرتير

٢٠/٢/١٩٥١

رئاسة الطائفة الاسرائيلية

رقم ط/١٢٢٩/٥١

التاريخ ٢٠/٢/١٩٥١

تحفظ

[illegible]

٢٠/١/١٩٥١

سعادة رئيس الطائفة الاسرائيلية المحترم

للاستفسار من السيد اسرائيل اي بابا
انها اذا انتهت مشكلة هذا المستدعي

انني الموقع ادناه صالح افرايم شمعون عامل كنت قد اشتغلت في ملاجئ الطائفة للقيام بكافة الاعمال الكهربائية والتصليحات المراوح والتأسيسات وغيرها التي تتطلبها الملاجئ وذلك مجاناً وبدون ان اتقاضى اي اجر مدة ستة اشهر وقد وعدتني لجنة ملاجئ الطائفة الاسرائيلية في حينه انها تتعهد وتسفيري مع عائلتي مجاناً واعفاء من اجور السفر [illegible] مع عريضتي هذه تأييداً من لجنة المذكور لتعهدها السابق الذكر وذلك بتأييد مدير ملجأ منشي صالح وعضو لجنة ملاجئ الطائفة الاسرائيلية وقد رجعت لجنة السفر المسؤولة عن اجور وبعد التأكد من ضعف حالتي المالية كلفتني بدفع نصف اجور السفر وحيث انني

اولاً - ليس لي مقدرة على دفع نصف الاجور

ثانياً - ان لجنة الملاجئ السابقة قد وعدتني بان تتكفل بتسفيري مجاناً كما يتضح من الشهادات المرفقة طيه وقد راجعت لجنة الملاجئ الحالية فرفضت طلبي بحجة ان الجنة السابقة التي وعدتني بتسفيري مجاناً قد تبدلت الآن.

وجئت الآن اعرض شكواي على سعادتكم حيث انه لا يجوز لهذه الجنة باي شكل من الاشكال ان ترفض الوعود التي اعطتها الجنة التي سبقتها اذ ان ذلك يعني فوضى واضطراب ويعني عدم الوثوق الى مقرراتها هي نفسها ايضاً من قبل افراد الطائفة كما ان ذلك ليس من العدالة والانسانية في شيء اذ انني قمت باتعاب وخدمات كثيرة لم اطلب تعويضي عنها سوى هذا الطلب البسيط الذي تم الاتفاق عليه.

وعليه فانني ارجو من سعادتكم باصدار الاوامر الى لجنة الملاجئ بان تتحمل هي نصف الاجور التي فرضتها على لجنة التسفير او تتوسط الى لجنة التسفير للاعفائي من جميع الاجور والا فانني سأضطر الى اتخاذ الخطوات القانونية واشكركم سلفاً

الداعي
صالح افرايم شمعون
صالح افرايم
٢٠/١/١٩٥١

ملاحظة: المرفقات

١- صورة من شهادة لجنة الملاجئ السابقة
٢- صورة من شهادة مدير ملجأ منشي صالح وعضو ملاجئ الطائفة الاسرائيلية
مع العلم ان النسخ الاصلية محفوظة لديه

رئاسة الطائفة الإسرائيلية
في بغداد

التاريخ ٢٧/١/٩٥١

عزيزي أبو جميل

بناءً على طلبكم فقد
توسطت لدى السيد صالح شمّاش
ووقفت على استيفاء طلب
أجدر من المستدعي. فعليه
يبقى عليكم الاتصال مع السيد ابراهيم
اغابابا لتعويض المستدعي
عن أنقابه في ~~[illegible]~~ الملجأ.

المخلص
سليم صالح

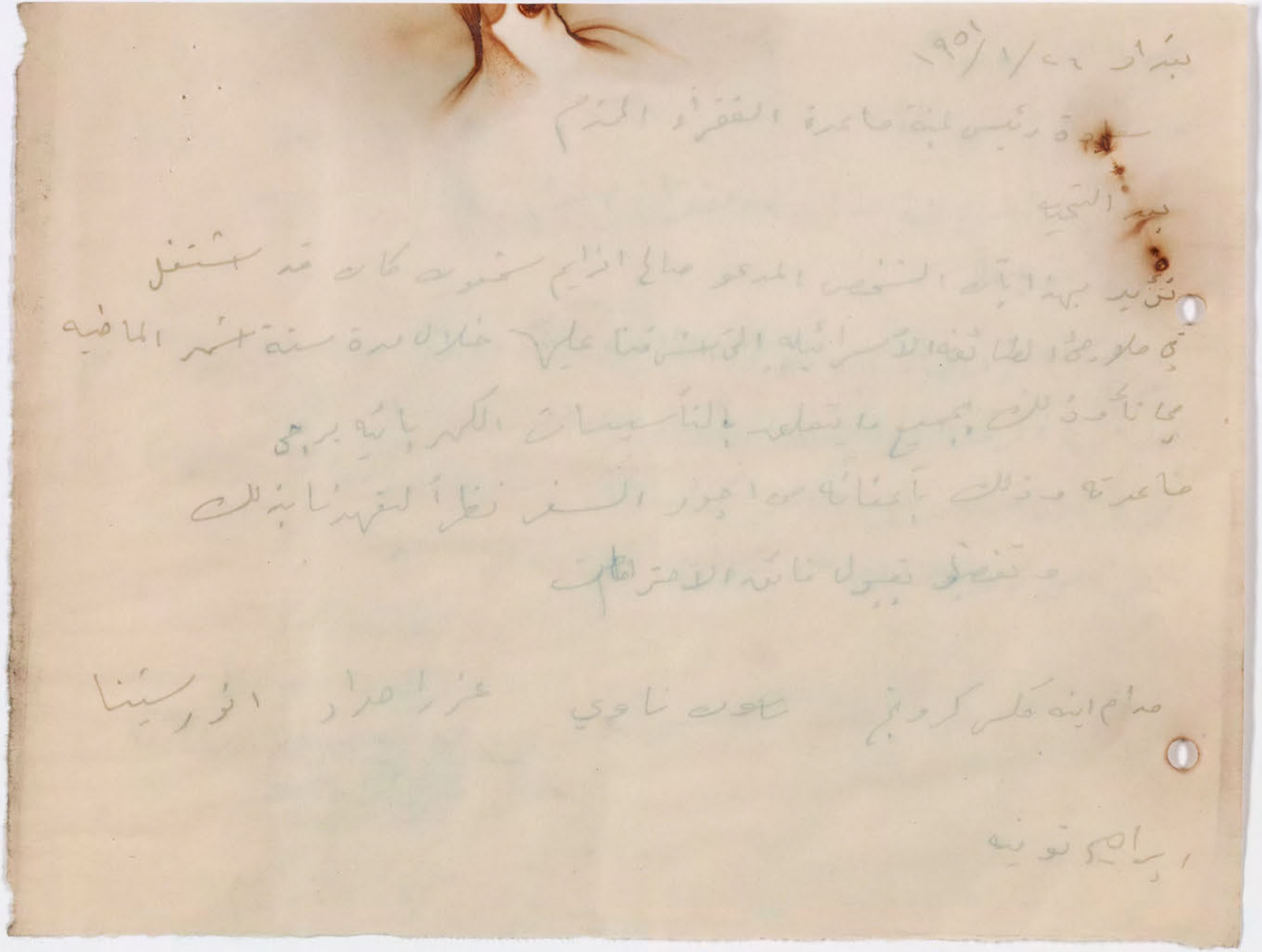

بغداد ٢٦/١/١٩٥١

سعادة رئيس لجنة مساعدة الفقراء المحترم

بعد التحية

نؤيد بهذا بأن الشخص المدعو صالح ابراهيم شمعون كان قد اشتغل في ملاجئ الطائفة الاسرائيلية التي اشرفنا عليها خلال مدة ستة اشهر الماضية مجاناً وذلك بجميع ما يتعلق بالتأسيسات الكهربائية برجى مساعدته وذلك بإعفائه من اجور السفر نظراً لتعهدنا بذلك

وتفضلوا بقبول فائق الاحترامات

مدام اينه كلس كرونج ساسون ناوي عزرا حداد انور سيتنا

ابراهيم توفيق

٢٦/١/١٩٥١

جمعية عوزي دليم
فرع مدرسة منشي صالح

سعادة رئيس لجنة مساعدة الفقراء المحترم
تحية واحتراماً

نؤيد كتاب اعضاء لجنة ملاجئ الطائفة الاسرائيلية
السابقة المرفقة طيه بأن الشخص المدعو صالح افرايم شمعون كان قد اشتغل
فخرياً مدة ستة اشهر . نرجو بكتابنا هذا اعفاءه من اجور السفر مع عائلته
المكونة من زوجته واطفاله الثلاثة ولكم الشكر

المخلص
مدير ملجأ منشي صالح
وعضو لجنة ملاجئ الطائفة
الاسرائيلية
ادور بطاط

عزيزي الاخ سليم خبازه المحترم

بعد التحية .

حاملها صالح سحيق اشتغل بالمجاهدة ستة اشهر
مجانا على امل انه يساعد عند سفره ، والآن عندما راجع
لجنة السفر لم يساعدوه فارجو انه تستعملوا نفوذكم
الشخصي لمساعدته لانه امرأة حاملها حامل وعلى
وشك الولاده واذا اضطرت للولادة هنا فلا ينفي
لديه ما يعيش ! اشكركم سلفا

ايصح

الملك

٢٨ / ١ / ٥١

عزيزي مدير السيد صالح شماس

لا يخفى على حضرتكم بأنه
حامل هذه الورقة له بعض الحق على
الطائفة بالاضافة الى حقيقة حاله
[illegible]

GIRL'S SEWING CHARITABLE SOCIETY

BAGHDAD

ESTABLISHED

1929

جمعية الخياطة الخيرية للبنات

بغداد

تأسست سنة ١٩٢٩

المحل تحت التكيه ١٠١|١٣٣

رقم التلفون ٣١٤٦

الرقم .....

التاريخ .....

ويزي الاخ اسرائيل اغابابا المحترم

بعد التحية

ان حاملها صالح اسحيق اشتغل مدة ستة اشهر في الملجأ مجاناً

ولم يكن يحتاج الى راتب لولا الممنوعيات التي عليه. وبعد مراجعة

صالح شجاشي اكتفى بنصف اجور فارجو مساعدته من الملجأ بصفته

عامل هناك مجاناً واشكركم

[illegible]

المحل

٢٩/٢/٥١

رئاسة الطائفة الاسرائيلية
بغداد
رقم الخاص ط/١٢٢٩/٥١
التاريخ ٢٨/٢/١٩٥١

بغداد في ٢٨/٢/١٩٥١

سعادة رئيس الطائفة الاسرائيلية المحترم

المعروض لسعادتكم

اني حضوري صيون قد تمرضت قبل خمسة اشهر فقير الحال ففي اثناء مرضي قد صرفت جميع ما عندي ولم يبق لي حتى ما اقتات به ولما كنت متأهب لاسقاط الجنسية العراقية عني فقد توسلت بجماعة من الناس فقاموا بجمع مبلغ من المال وهو ثمن التسقيط ولكن المبلغ الذي جمع لا يكفي لاسقاطي وعائلتي بل يعوزني ١/٩٠٠ دينارا لذلك جئت طارقا بابكم لسد هذا المبلغ ~~[illegible]~~.

وتفضلوا سعادتكم بقبول فائق الشكر

المستدعي
حضوري صيون

بعد عرضها على حضرة نائب الرئيس
لا يوجد متسع لساعة

٢/٣/٥١

العدد : ١٠٦/٥١

التاريخ : ٢/٢/١٩٥١

رئاسة الطائفة الاسرائيلية

بصرة

رئاسة الطائفة الإسرائيلية
بغداد
رقم الصادر ط/١٢٥٩/٥١
التاريخ ٢/٢/١٩٥١

الموضوع :-

الى :

رآسة الطائفة الاسرائيلية في بغداد

اشارة الى كتابكم الرقم ط/١٧٢٧/٥١ والمؤرخ ٢١/٢/٩٥١ نرفق طياً كتاب الممنوعية الصادر من غرفة تجارة البصرة حول منع الشخص المدعو شاؤل حاسون حسقيل وتفضلوا بقبول فائق الاحترام .

رئيس الطائفة الاسرائيلية
بالبصرة

لقد سُلِمَ الجواب الى المدعو شاؤل سعون واخذنا توقيعه بالاستلام .

شاؤل
السكرتير
٢/٢/١٩٥١

اني شاؤل سعون قد استلمت الجواب على كتاب المنع بتاريخ ٢/٢/٥١

الكاتب
يحفظ بعد تسجيله
٢/٢/٥١

ط/ ٥١/١٧٢٧

١٩٥١/٢/٢١

رئاسة الطائفة الاسرائيليـــــــــة

البصـــرة

بعد التحيـــة

ارجو التفضل باكمال معاملة ازالة منع سفر الشخص المدعو شاؤل ساسون حسقيل حيث ان الممنوع الحقيقي هو شاؤل ساسون شاشا من اهالي البصرة وتجدون طيـــا كتاب المنع الصادر من دائرة السفر تحت رقم ١٢٤١ والمؤرخ فـــي ١٩٥١/١/٢٤ .

بانتظار جوابكم تفضلوا بقبول فائق الاحـــترام ،

رئيس الطائفة بالنيابـــة

رئيس المجلس الجسمانـــي

المرفقـــات

(١) كتاب المنع الصادر من دائرة السفر تحت رقم ١٢٤١ وتأريخ ١٩٥١/١/٢٤ .

أبراهيم

رئاسة الطائفة الاسرائيلية
بغداد
رقم خاص ط/١٢٤٨/٥١
التاريخ ٢٨/٢/١٩٥١

٢٦٤

تحفظ في اضبارة الاسباط

بغداد ٢٢ شباط ١٩٥١

سيادة رئيس الطائفة الاسرائيلية المحترم
بغداد

بعد التحية

المعروض لسيادتكم

كنا قد راجعنا خلال الاسبوع الماضي لجنة تسجيل السفايم لاستحصال اجازة باستصحابها معنا فوجئنا بالرسم قد اصبح عشرون ديناراً اي اربعة اضعاف الرسم السابق الذي هو خمسة دنانير

١- تعلموا يا سيدي ان قسماً من الناس الذين يملكون سفايم والذين هم على قيد الحياة او اقاربهم يمكن ان يدفعوا هذا المبلغ ولكن الاغلبية الساحقة لا يمكنهم ان يدفعوا هذا وحتى الخمسة دنانير اي الرسم السابق

٢- اردنا تشجيع قسماً من اخواننا للتبرع بدفع رسم سفر واحد ليحمله معه، وكذلك للتشجيع على التبرع وجمع اي مبلغ يمكن جمعه وارسال سفايم ولو لم نعد لذلك الشخص وذلك عملاً بالواجب المقدس وهذه علاوة على العذاب والعناء الذي يتحملها المسافر بعائلته واثاثه

فاذا بقيت اللجنة المذكوره على اصرارها الرسم المذكور سيمتنع اغلب الذين يملكون او الذين يتبرعون بحمل السفايم عنها وبذلك ستتكلف الطائفه بمبالغ طائله لنقل كافة السفايم التي يتركها اهلها وتصبح على الطائفه واجب نقلها وبهذا تضيع الفائدة المتوخاة من زيادة الرسم

فنحن الموقعين ادناه جئنا بكتابنا هذا راجين سيادتكم الالتفات الى هذه النقطة المهمه والعمل كل ما يمكن لتسهيل امور النقل وكما تعلمون ان السفايم هي (قوديش) ولا يمكن لصاحبها او غير صاحبها من الاستفادة منها او بيعها

هذا واقبلوا فائق الاحترام.

ط/ ٥١/ ٧٢٤

١٩٥١/٣/ ١٢

٧٦٥

سعادة مدير الدعاية العام المحترم

مستعجل للغاية

بعد التحية

نشرت كل من جريدة اليقظة في عددها المرقم ١٠٧٠ الصادر مساء الاثنين الموافق ١٩٥١/٣/١٢ وصوت العروبة في عددها المرقم ١٨٧ والصادر في مساء اليوم نفسه خبرا محليا مفاده قيام الصراف المدعو اسحق شمطوب بتهريب نقوده وعلقت الجريدتان المذكورتان بأن المرحوم اليه هو اخ رئيس هذه الطائفة السيد حسقيل داود شمطوب واضافت صوت العروبة في تعليقها امورا غير حقيقية من شأنها ان تخلق الاستفزاز . وحيث ان لا علاقة لرئيس الطائفة بالمدعو اسحق شمطوب مهما كان نوع العلاقة كما ولا علاقة قرابة بين العائلتين بالمرة وحيث ان في نشر الامور غير الحقيقية مخالفة صريحة لقانون الطبع والنشر فاني عملا بمواد هذا القانون جئت سعادتكم راجيا :-

١- الامر الى الجريدتين المذكورتين في تكذيب هذا الخبر في اول عدد تصدره .

٢- التأكيد عليها بعدم تكرار مثل هذه الامور قبل التحري من مبلغ صحتها .

وتفضلوا بقبول فائق الاحترام ،

رئيس الطائفة بالنيابة
رئيس المجلس الجسماني

اسقاط

أبراهيم /١٣

٢٦٦

ذاتية الامور الذاتية

مستخدمين

٥١/٢/١٥

امر وزارة العدلية عدد (٢٥٠)

بناء على الغاء المحكمة الدينية للطائفة الموسوية في الموصل فقد قررنا الاستغناء عن خدمات رحيم يوسف رحيم الرزام في المحكمة المذكورة اعتبارا من تاريخ ٩٥١/٣/٤ قبل الظهر.

مدير العدلية العام

صورة منه الى ـــ

رئاسة محكمة استئناف الموصل ـ كتابكم المرقم ٥٤٨ والمؤرخ ٩٥١/٣/٧

مديرية المحاسبات العامة

رئاسة الطائفة الاسرائيلية ببغداد ـ مجلس التمييز الموسوي ببغداد

مديرية الخزينة المركزية

مميزية حسابات الوزارة

مدير خزينة لواء الموصل

محاسب المحاكم المدنية في الموصل

رئاسة الطائفة الاسرائيلية
٥١/١٢٩٠/ط
٩٥١/٢/١٨

اسقاط

ط/ ٥١/ ١٧٧١

١٩٥١/٣/١٩

نسخة الدائرة

٧٦٧

الـــى

رئاسة مجلس التمييز الشرعي الموسوي بغداد

بعد التحية

نفصل ادناه صورة امر وزارة العدلية عدد (٣٥٠) المؤرخ في ١٩٥١/٣/١٥ حول الاستغناء عن خدمات رحيم يوسف رحيم الرزام في المحكمة الدينية الموسوية بالموصل .

رئيس الطائفة بالنيابة
رئيس المجلس الجسماني

ذاتية الامور الذاتية
مستخدمين

٥١/٣/١٥

امر وزارة العدلية عدد (٣٥٠)

بناء على الغاء المحكمة الدينية للطائفة الموسوية فقد قررنا الاستغناء عن خدمات رحيم يوسف رحيم الرزام في المحكمة المذكورة اعتبارا من تاريخ ١٩٥١/٣/٤ .

مدير العدلية العام

٢٦٨

رئاسة الطائفة الاسرائيلية
بغداد
رقم ط/ ٥١/١٢٨٠
التاريخ ١٩٥١/٢/١٩

حضرة رئيس الطائفة الاسرائيلية المحترم

ببغداد

المعروض لحضرتكم

اننا الموقعين ادناه موظفين كنا سابقا في الشرق الجديد وقد فصلنا من وظائفنا قبل اكثر من سنتين ولما سنّ قانون اسقاط الجنسية قدمنا طلبات لاسقاط جنسيتنا في اوقات مختلفة وحيث اننا ضعيفي الحال وقد صرفنا جميع مانملك ولم يبق لدينا ما يسد رمقنا جئنا بعريضتنا هذه مسترحمين التوسط لدى المراجع المختصة لتقديم سفرنا اسوة بالموظفين الآخرين الذين قدّم سفرهم ولا شك في ان الاسباب الموجبه لتقديم سفر الموظفين الآخرين هو رأفة بهم الا يبقوا عاطلين بدون عمل وليس لديهم مورد رزق آخر يتعيشون منه والعلة هذه متوفرة فينا ايضا واجدر منهم بالمساعدة حيث اننا فصلنا من وظائفنا بدون اختيار منا وبقينا طيلة هذه السنوات نجر اذيال الفقر والفاقة وقد استهلكنا جميع ما نملك من مال ومتاع واصبحنا في حاله يرثى لها من العوز والفاقة لاسيما وان اغلبنا اصحاب عوائل كبيرة وطاعنين في السن وليس لدينا مجال للرزق نتعيش منه . واذا حضرتكم دققتم في امرنا لوجدتم بأننا مستحقين اكثر بالمساعدة من اولئك الموظفين الآخرين الذين اسقطوا ولازالوا يسقطون جنسياتهم بغية تقديم سفرهم حيث ان الآخرين لم يضحوا بقدر ما ضحينا اذ اننا بقينا عاطلين اكثر من سنتين وقد نفد منا كل ما نملك من مال ومتاع ولا نملك سوى رحمة الله وجود وجهود مساعدة وعطف حضرتكم واننا لا نشك في ان عطفكم وهمتكم ستكونان لنا خير عون لما تبقى هذا ولكم منا فائق الاحترام .

١٩٥١

المستدعين

اسقاط

(١) ابراهام ساليوم
(٢) ابراهيم مشبي
(٣) فؤاد حسين عزرا
(٤) حييم تشاكوم
(٥) عزرا عبيدا
(٦) مشوف منشي
(٧) عزرا محب
(٨) كلون ساول
(٩) منشي هارون
(١٠) الياس عبدالله
(١١) ناجي حاي
(١٢) صالح حضوري
(١٣)
(١٤) منشي عبدالله
(١٥)
(١٦) يوسف هارون معلم موسى
(١٧) سليم منشي دانو
(١٨) نسيم هارون
(١٩)
(٢٠) ع. عيدا عبدالله منشي عيدا
(٢١)

لاطلاع سعادة الرئيس فيما اذا يمكن مساعدتهم في طلبهم
١٩٥١/٣/١٢

٤٦٩

ط/ ٥١/١٧١٤

١٩٥١/٢/١٢

سعادة قائمقام قضاء عانة المحترم

بعد التحية

نحيل اليكم اصل العريضة المؤرخة في ١٩٥١/٢/١٢ المقدمة الينا من المستدعي رحمين حيم من سكان قضاء عانة للنظر فيها مع العلم بأن رئاسة الطائفة لا يوجد لديها اى مانع في قدوم المستدعي وعائلته للسكنى في بغداد على ان يتعهد ان يتكفل بتدبير اموره على حسابه وفيما اذا لم يكن لدى سعادتكم اى مانع آخر يستدعي عدم الموافقة على سفره .

رئيس الطائفة بالنيابة

رئيس المجلس الجسماني

المرفقات

صورة العريضة

أبراهيم /١٢

٧٧٠

ط/ ٥١/٧٨٦

١٩٥١/٣/٢٨

سعادة قائمقام قضاء عانة المحترم

بعد التحية

طلب الشخص المدعو عزرا اسحق يديد من سكان محلة العوجة في قضاء عانة بعريضته المؤرخة في ١٩٥١/٣/١ القدوم الى بغداد مع عائلته للسكنى فيها نرجو النظر في امره مع العلم بأن رئاسة الطائفة لا يوجد لديها مانع في قدوم المستدعي وعائلته للسكنى في بغداد على ان يتعهد بالتكلف بتدبير اموره على حسابه وفيما اذا لم يكن لدى سعادتكم اى مانع آخر يستدعي عدم الموافقة على سفره .

وتفضلوا بقبول الاحترام ،

عن رئيس الطائفة بالنيابة

نائب رئيس المجلس الجسماني

أبراهيم ٢/

٧٧١

١٩٥١/٣/١

לקרת ומעלת הארון הנכבד אדוננו ועטרת ראשנו כאש קהלות
ישרצ בכל ואגפיהא הי"ו

א אדוני הנכבד בראשך נשצ מהקבה יתן לך חיים טובים וישמרך
גדר בנוי לישרצ אדוננו כימי שה עה חיו ישרצ מ שנה איש
תחת גפנו ואיש תחת תאנתו וזה ימיך לישרצ יפעו לבייתאשר בנא
מי שכמו שבך

١ سيدى انا المسمل استرحامى لسيادتكم (من עזרה יבתק ירוח) رجل اصبحت لا يمكنى القيام
من فراشى لانى كبير السن وكانه لى ولد استند على الله وعليه يتكل سوريا البوكمال
ومن صارت حركة السفر الى فلسطين سافر وانقطعت المواصلة بيننا اليوم اكثر من سنه
وكنت (חזאן וראשקל) ملك العوجه

٢ ولا بد لى التسفيط فى عنه استطلق البنسيه الوانيه وبيت مكتى وجميع ما اقتنى عليه من منقولات بيتيه
بناء اسافر مع عايلتى الى بغداد انتظر السفر

٣ ولا مضينا امام معاونه شرطة عنه بطلب رخصة سفر اذعط بانه تاخم كتاب رسمى من سيادتكم ومن سيد
شرطة بغداد بانه ممنوع سفر عائلة من عنه اذ يأتى جواب من سيادتكم بأذنه بالسفر

٤ سيدى كم بيته فى ملك العوجه سكانه يهود سوا انا وعايلتى متفرديه ليل ونهار ما لنا سوا الخوف على
انفسنا والشرف غالى ה"ו ة والعايلة تكونا من ثمانية انفار رجال ثلاثه وخمس هيم بنات
واحد بيته لناصير على العوجه

٥ جائت مستهم من سيادتكم انه تعطف بمعاملتكم السامى عايج وعايلتى باسرع رخصه تبيح لنا السفر الى
بغداد لان معنا عيال صغار ونحن بعيدين عن جماعتنا

٦ تاركه هذا على شاشكم وغيرتكم انه تبادرون امام نظركم واعلاء اسم ابيته لسيادتكم الى اى ناسى انتى بطول
الشرح مع قبول فايق احترامى لسيادتكم والله يحفظكم سيدى

عنه ملك العوجه
عزرا اسحاق بديد
עזרא יצחק בדיד

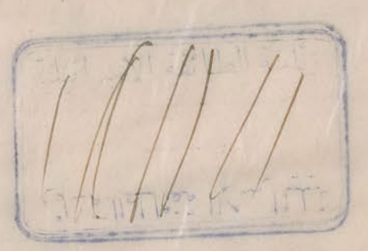

كنا باتفاقه اصدقاء
وهذا الشيخ بيننا لانه تاجر
غيرت على شاكلته
الخصوص ايضا
١٩٥٧/٢/١

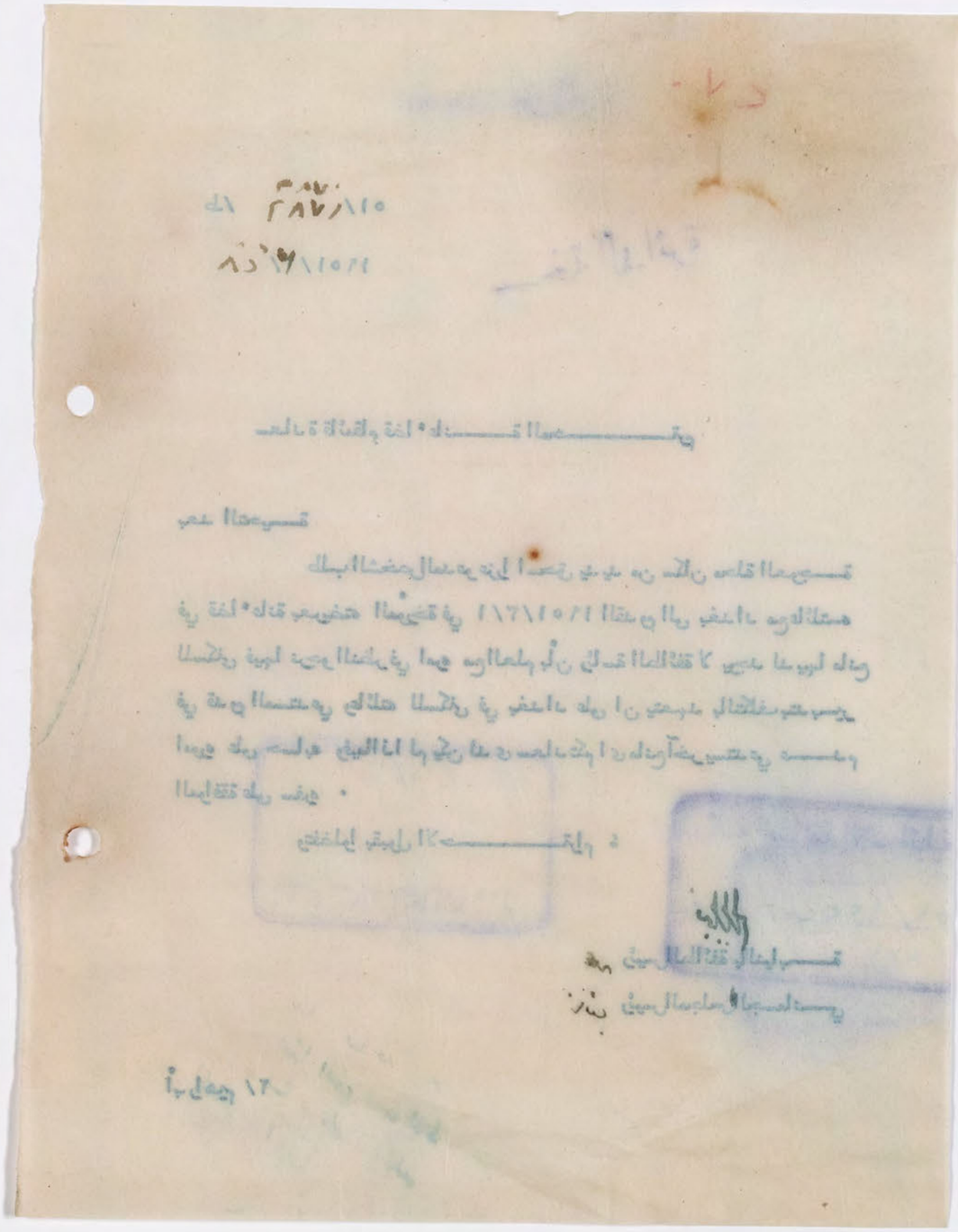

٢٧٢

العراق ط/١٢٤٧/٥١ منطقة ١١
٢٧/٢/٥١

دائرة التلفونات المركزية

بغداد في ٢٢/٢/١٩٥١ المرقم: ب ت/

الى شركة الطائفة الاسرائيلية
بغداد

ان المبلغ وقدره ٤٥٠٦٦٧ دينار المطالب به بموجب قائمتنا التلفونية المرقمة ١٧٦٤ والمؤرخة ٩٠١١٢/٧ عن تلفونكم المرقم ٦١٤٤ لم يدفع حتى الآن بالرغم من مرور (١٥) يوما على تاريخ اصدار القائمة فيؤسفنا ان نخبركم بانه سيقطع اتصال التلفون في حالة عدم دفعكم المبلغ المطالب به خلال ثلاثة ايام وترفع الآلة بعد مرور سبعة ايام من تاريخه وتلغى المقاولة المعقودة بينكم وبين هذه الادارة .

مدير المركز

صورة الى :-

مديرية البرق والبريد العامة - للعلم . سيقطع اتصال التلفون بعد انتهاء المدة المعينة .

اسقاط

رئاسة الطائفة الاسرائيلية

ط/١٢٤٦/٥١

٢٧/٢/٥١

العراق منطقة ١١

٢٧٤

دائرة التلفونات المركزية

بغداد في ٢٤/٥/٥١ ١٩٤ المرقم: ب ت/

الى كنيس جبطولية

رئاسة الطائفة الاسرائيلية

ان المبلغ وقدره ٦٨٥١ دينار المطالب به بموجب قائمتنا التلفونية المرقمة ١٥٠٨ والمؤرخة ٤/١٢/٥١ عن تلفونكم المرقم ٥٨٨٨ لم يدفع حتى الآن بالرغم من مرور (١٥) يوما على تاريخ اصدار القائمة فيؤسفنا ان نخبركم بانه سيقطع اتصال التلفون في حالة عدم دفعكم المبلغ المطالب به خلال ثلاثة ايام وترفع الآلة بعد مرور سبعة ايام من تاريخه وتلغى المقاولة المعقودة بينكم وبين هذه الادارة .

مدير المركز

صورة الى :-

مديرية البرق والبريد العامة - للعلم . سيقطع اتصال التلفون بعد انتهاء المدة المعينة .

نسخة الدائرة

٧٧٥

ط/ ٥١/١٧٤٤

١٩٥١/٢/٢٧

سعادة مدير التلفونات المركزية

بغداد

بعد التحية

اشارة الى قائمتيكم المرقمتين ١٥٠٨ و ١٧٦٤ المؤرختين

بتاريخ ١٩٥١/٢/٢٢ .

نعلمكم بأن التلفونين المرقمين ٥٨٨١ و ٦١٤٦ انتقلا

بعودان الى لجنة الاسقاط والتسفير ، لذا نرجو مراجعتها بهذا الشأن .

وتفضلوا بقبول الاحترام ،

عن رئيس الطائفة بالنيابة

نائب رئيس المجلس الجسماني

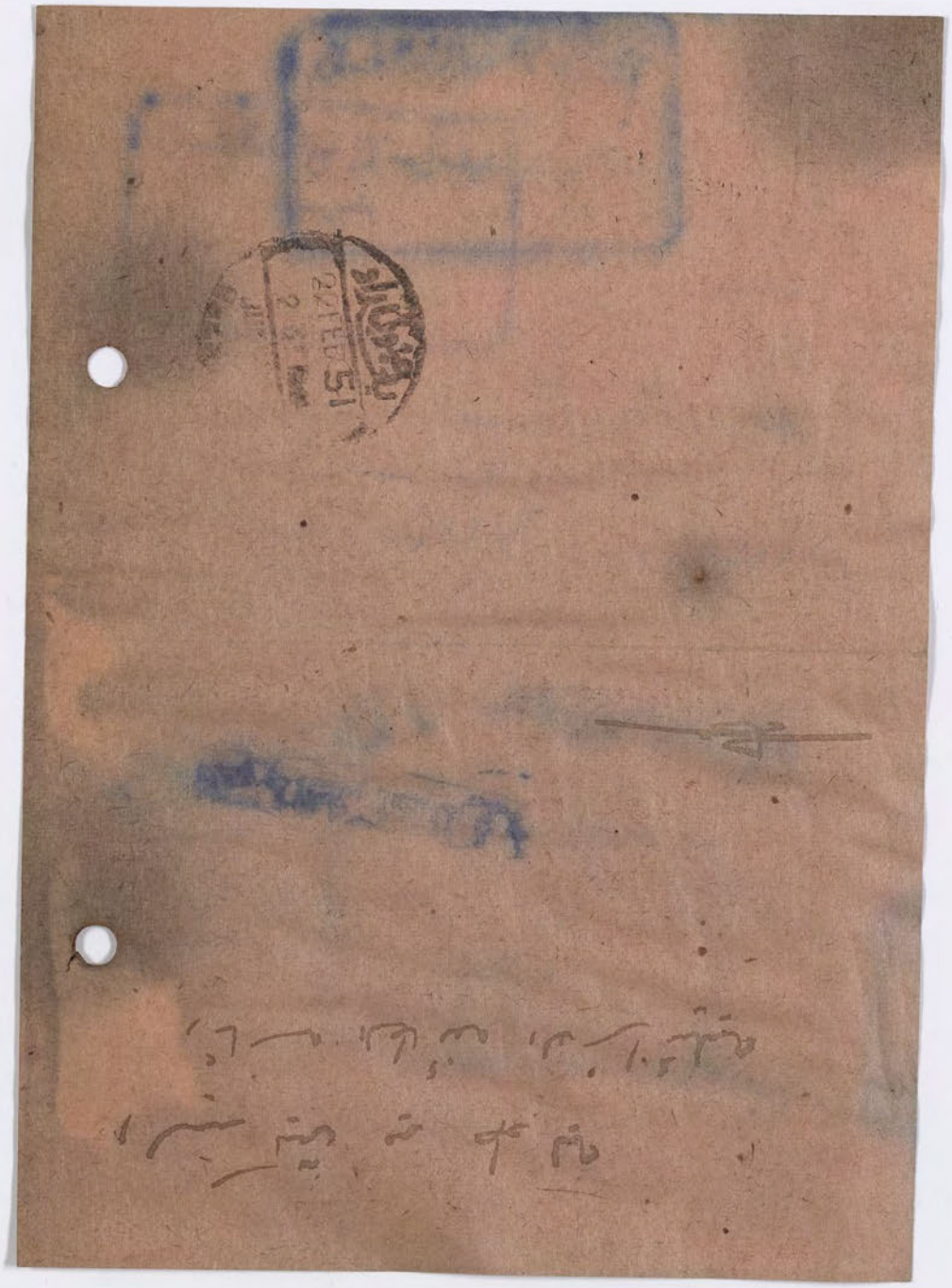

٢٧٦

مديرية التلفونات المركزيـــــة
(شعبة المحاسبة)

الرقم/ محاسبة/١٧/٤١٧٧
التاريخ – ١٩/٣/١٩٥١

رئاسة الطائفة الاسرائيلية
بغداد
رقم خاص ط/٥٧/١٤٠٠
التاريخ ٢٠/٣/٥٧

الى ٠ –
لجنة الاسقاط والتسفير
بغداد

الموضوع – ارسال قوائـــــــــــم –

نرسل بطيه القائمتين المرقمتين ١٥٠٨ و ١٧٦٤ والمؤرختين ٤ و٧/١٢/١٩٥٠ المتضمنتين المبالغ المطالب بها عن التلفونين المرقمـــين ٥٨٨١ و٦١٤٦ بغداد ونرجو تسديد محتوياتها بالسرعة الممكنة ٠

و٠ مدير التلفونات المركزيـــــة

صورة الى ٠ –
١) رئاسة الطائفة الاسرائيلية – بغداد – اشارة لكتابها المرقم ط/١٧٣٤/٥١ والمؤرخ في ٢٧/١٩٥١ ٠

يسجل ويربط مع اصل المحاسبة

ص ع/ ١٨/٣

٢٠/٣/١٩٥٠

٥٧٥

٧٧٧

رقم ٥١/١٧٢٠

التاريخ ١٩٥١/٣/١٦

اعلان

يرجى من الذين يودون الحصول على شهادات من رئاسة هذه المائدة حول اعمال مائدة الكرامة بين الشخص المسمى هو الجنسية وأسماء الذين يسيرون المائدة معه في السفر استصحاب الوثائق لغرض تنظيم الشهادة المطلوبة "

اسعاف الزوار (الكرسة) العائدة الى ايده .

٢ شهادة موقعة من الضابط راكبين من الشهود .

٣ سفر الخدمة العسكرية (وذلك فيما اذا كان يحمل الضابط اوراقه معه في الشهادة .

٤ اية مستمسكات رسمية اخرى على اعمال المائدة .

على الوفد نفسه ان يحمل رئاسة المائدة اية شهادة دون مطالبة الدوائر الرسمية التي يقدمها المتعهد .

ضابط المائدة النمساوية

ضابط المجلس الاسباني

ابراهيم ١٦/

استلط

رئاسة الطائفة الإسرائيلية
في بغداد

رقم التلفون { ٣٥٣١ الرئيس
٥٤٥٢ السكرتير

٧٧٧

الرقم ط/ ٥١/١٧٧٠

الموضوع _____

التاريخ ١٩٥١/٣/١٦

اعـــــلان

يرجى من الذين يرجون الحصول على شهادات من رئاسة هذه الطائفـــة حول اثبات علاقة القرابة بين الشخص المسقطة عنه الجنسية واقرباءه الذين يقدم الحاقهم معه في السفر استصحاب الوثائق لغرض منحهم الشهادة المطلوبة "ـ

١ـ عقد الزواج (الكتبـــة) العائدة الى ابيـــه ٠

٢ـ شهادة موقعة من الضابط راتبين من الشهـــود ٠

٣ـ دفتر الخدمة العسكرية (وذلك فيما اذا كان يوم الحاق اواخت معه في الشهادة ٠

ـ اية صكوك رسمية تساعد على اثبات العلاقـــة)٠

وفي الوقت نفسه لن تمنح رئاسة الطائفة اية شهادة دون عرض الدلائل الرسمية التي يقدمها المستدعـــي ٠

رئيس الطائفة بالنيابـــة
رئيس المجلس الجسماني

أبراهيم / ١٦

رئاسة الطائفة الإسرائيلية
في بغداد

رقم التلفون { ٣٥٣١ الرئيس
٥٤٥٢ السكرتير

٢٧٧

الرقم ط/ ٥١/١٧٧٠ الموضوع _____

التاريخ ١٩٥١/٣/١٦

اعـــــلان

يرجى من الذين يرومون الحصول على شهادات من رئاسة هذه الطائفة حول اثبات علاقة القرابة بين الشخص المسقطة عنه الجنسية واقربائه الذين يروم الحاقهم معه في السفر استصحاب الوثائق لغرض منحهم الشهادة المطلوبة "-

١- عقد الزواج (الكتبة) العائدة الى ابيه .

٢- شهادة موقعة من المختار واثنين من الشهود .

٣- دفتر الخدمة العسكرية (وذلك فيما اذا كان يروم الحاق اخ او اخت معه في الشهادة .

٤- اية مستمسكات رسمية تساعد على اثبات العلاقة).

وفي الوقت نفسه لن تمنح رئاسة الطائفة اية شهادة دون توفر الدلائل الرسمية التي يقدمها المستدعي .

رئيس الطائفة بالنيابة
رئيس المجلس الجماعي

أبراهيم /١٦

رئاسة الطائفة الإسرائيلية
في بغداد

رقم التلفون { ٣٥٣١ الرئيس
٥٤٥٢ السكرتير

٢٧٧

الرقم ~~ط/ ٥١/١٧٧٠~~ الموضوع _____

التاريخ ~~١٩٥١/٣/١٦~~

اعلان

يرجى من الذين يرجون الحصول على شهادات من رئاسة هذه الطائفة حول اثبات علاقة القرابة بين الشخص المسقطة عنه الجنسية واقربائه الذين يروم الحاقهم معه في السفر استصحاب الوثائق لغرض منحهم الشهادة المطلوبة :-

١- عقد الزواج (الكتبة) العائدة الى ابيه .

٢- شهادة موقعة من المختار واثنين من الشهود .

٣- دفتر الخدمة العسكرية (وذلك فيما اذا كان يروم الحاق اخ او اخت معه في الشهادة

٤- اية مستمسكات رسمية تساعد على اثبات العلاقة).

وفي الوقت نفسه لن تمنح رئاسة الطائفة اية شهادة دون توفر الدلائل الرسمية التي يقدمها المستدعي .

رئيس الطائفة بالنيابة
رئيس المجلس الجماعي

أبراهيم /١٦

بغداد في ١٦ شباط ١٩٥١

٢٧٨

اوتيل شط العرب الكبير
نيسان موشي

سماحة رئيس الطائفة الاسرائيلية في بغداد المحترم

تحية واحتراماً .

المعروض لسماحتكم هو اننا قد تبلغنا بأكمال معاملة اسقاط جنسيات خمسمائة واربعة عشر استمارة من اهالي لواء اربيل ، وبما ان اكثرية المسقطة عنهم جنسياتهم حالتهم المالية ضعيفة ، فقد وجدنا بأن اجور السفر لهؤلاء تنقص عن المبلغ المطلوب مبلغ ستة الآف دينار . ثم انه وصل الى سمعنا بأن رئاسة الطائفة الاسرائيلية ببغداد متفقة مع شركة الطيران بأجور قدرها احد عشر ديناراً للشخص البالغ وخمسة دنانير ونصف للشخص المتوسط السن ودينار واحد وربع دينار للطفل . وحتى في حالة جمعنا لاجور السفر حسب اتفاق الطائفة والشركة اي بالاسعار المذكور اعلاه فقد وجدنا ان العجز يبلغ الف وخمسمائة دينار تقريباً وسنضطر الى جمع هذا العجز من بعض اشخاص بلدنا . ولذا نسترحم من سماحتكم بمد يد المساعدة الى هؤلاء واستيفاء الاجور منهم بحسب اتفاقكم مع الشركة ولكم الامر .

سكرتير رئيس الطائفة الاسرائيلية في اربيل
نيسان موشي اسحاق .

مصحح التسفير
عن اهالي اربيل
المدرس بنحاس عزرا رحميم

اسقاط

رئاسة الطائفة الاسرائيلية
بغداد
رقم خاص ١٢٢٢
التاريخ ١٩٥١/٢/١٦

٧٧٨

بغداد في ١٦ شباط ١٩٥١

سماحة رئيس الطائفة الاسرائيلية في بغداد المحترم

تحية واحتراما

المعروض لسماحتكم هو اننا قد تبلغنا باكمال معاملة اسقاط جنسيات خمسمائة واربعة عشر استمارة من اهالي لوا٠ اربيل ، وبما ان اكثرية المسقطة عنهم جنسياتهم حالتهم المالية ضعيفة فقد وجدنا ان بان اجور السفر لهولا٠ تنقص عن المبلغ المطلوب مبلغ ستة الاف دينارا ثم انه وصل الى سمعنا بان رئاسة الطائفة الاسرائيلية ببغداد متفقة مع شركة الطيران باجور قدرها احد عشر دينارا للشخص البالغ وخمسة دنانير ونصف للشخص المتوسط ودينارا وربع للطفل وحتى في حالة جمعنا الاجور حسب اتفاق الطائفة والشركة اى بالاسعار المذكور اعلاه فقد وجدنا ان العجز يبلغ الف وخمسمائة دينار تقريبا وسنضطر الى جمع هذا العجز من بعض اشخاص بلدنا ٠ ولذا نسترحم من سماحتكم بعد يد المساعدة الى هولا٠ واستيفا٠ الاجور فهم بحسب اتفاقكم مع الشركة ولكم الامر ٠

معتمد التسفير عن اهالي اربيل
المدرس بنحاس عزرا رحيم

سكرتير رئاسة الطائفة الاسرائيلية في اربيل
نيسان موشي اسحق

أبراهيم / ٢١

ط/ ١٧٢٨/ ٥١
٢١/٢/١٩٥١

٤٧٩

نسخة الدائرة

رئاسة لجنة الاسقاط والتسفير
بغداد

تحية

وردتنا عريضة من اهالي اربيل المسقطة عنهم الجنسية العراقية موقعة من قبل سكرتير الطائفة الاسرائيلية في اربيل ومعتمد التسفير فيها (تجدون صورتها طيا) وهم عاجزون عن دفع ما طلبتموه منهم من الاجور ولما كانت الاجور المتفق عليها مع شركة الطيران انما هي ١١/- دينارا لمن يزيد عمره على ١٢ سنة وحيث ان هؤلاء الاشخاص مستعدون لدفع الاجور بهذه النسبة عن جميع استماراتهم البالغ عددها ٥١٤ استمارة بدون استثناء بما فيهم الفقراء والمعوزين لذا نرجو منكم اجراء اللازم واستيفاء الاجور منهم حسب الترتيب المتفق عليه مع الشركة مع العلم بأن معاملتكم لهؤلاء الاشخاص يجب ان تختلف عن المعاملة التي تعاملون بها المسافرين من اهالي بغداد حيث ان هؤلاء الاشخاص مستعدون لدفع الاجور عن جميع الاستمارات بما فيها القادر على الدفع والعاجز عنه وبالنظر لضعف حال المستدعين وعدم قدرتهم على الانتظار نرجو اتخاذ هذا الاجراء حالا واعلامنا النتيجة .

وتفضلوا بقبول فائق الاحترام ،

رئيس الطائفة بالنيابة
رئيس المجلس الجسماني

المرفقات

(١) صورة العريضة

أبراهيم / ٢١

رئاسة الطائفة الاسرائيلية
في بغداد
رقم التلفون { ٣٥٣١ / ٥٤٥٢

الرقم : ط/ ٥١/١٧٤١
التاريخ : ١٩٥١/٢/٢٨

٢٨٠

الموضوع : نقل اليهود المسقطة عنهم الجنسية العراقية

الى —
شركة السياحة العراقية المحدودة
وكيلة شركة الطيران للشرق الادنى المحدودة

بعد التحية

اعلمتنا رئاسة الطائفة الاسرائيلية في اربيل بموجب كتابها المؤرخ في ١٦/ شباط /١٩٥١ بأنه توجد لديها ٥١٤ استمارة تعود ليهود اربيل الذين اسقطت عنهم الجنسية العراقية وقد طلبنا من لجنة اسقاط الجنسية والتصفير اجراء الترتيبات اللازمة لتصفيرهم حالا (وذلك بكتابنا المرقم ط/١٧٢٨/ ٥١) والمؤرخ في ١٩٥١/٢/٢١) بعد استلام اجورهم كاملة بخصوص اجور نقل قنرائهم اى بدون اية مساعدة مالية تعديها اللجنة لهم . ولكن اللجنة المذكورة لم تلب الطلب ولم تحرك ساكنا .

وبالنظر لحالة هؤلاء الاشخاص العالية وما يجعل ان تقوم اقليتهم من صرف اجور نقلها على اعالة عوائلها فاننا نرجو اجراء ما يقتضي لنقل الاشخاص المذكورين الى خارج العراق حسب الاسعار التي تم الاتفاق عليها مع رئاسة هذه الطائفة وهي :—

فلس دينار

٠٠٠ ١١ اجرة نقل كاملة لكل شخص بالغ اى يزيد عمره على ١٢ سنة .
٥٠٠ ٥ اجرة نقل كاملة لكل شخص يقل عمره على ١٢ سنة حتى الثلاث سنوات .
١٠٠ ١ اجرة نقل كاملة لكل شخص يقل عمره عن ثلاث سنوات .

وقد اوعزنا الى رئاسة الطائفة الاسرائيلية في اربيل لمراجعتكم ودفع الاجور على هذا الاساس راجين تسهيل مهمة سفرهم وتفضلوا بقبول فائق الاحترام ،

رئيس الطائفة بالنيابة
رئيس المجلس الجماعي

صورة منه الى —
رئيس الطائفة الاسرائيلية في اربيل مع الرجاء بمراجعة شركة السياحة العراقية المحدودة ببغداد المجاورة لفندق سمير اميس ودفع الاجور على النحو المذكور اعلاه واعلامنا بما تسفر عنه مراجعتكم حالا .

أبراهيم / ٢٨

ط/ ٥١/١٧٤١ ٢٨٠

١٩٥١/٢/٢٨

نسخة الدائرة

نقل اليهود المسقطة عنهم الجنسية العراقية

الى —

شركة السياحة العراقية المحـــــدودة

وكيلة شركة الطيران للشرق الادنى المحدودة

بعد التحيـــة

اعلمتنا رئاسة الطائفة الاسرائيلية في اربيل بموجب كتابها المؤرخ في ١٦/ شباط /١٩٥١ بأنه توجد لديها ٥١٤ استمارة تعود ليهود اربيل الذين اسقطت عنهم الجنسية العراقية وقد طلبنا مـــــن لجنة اسقاط الجنسية والتسفير اجراء الترتيبات اللازمة لتسفيرهم حالا (وذلك بكتابنا المرقم ط/٥١/١٧٢٨) والمؤرخ في ١٩٥١/٢/٢١) بعد استلام اجورهم كاملة بضمنها اجور نقل فقرائهم اى بدون اية مساعدة مالية تبديها اللجنة لهم • ولكن اللجنة المذكورة لم تلب الطلب ولم تحرك ساكنا •

وبالنظر لحالة هؤلاء الاشخاص المالية وما يحتمل ان تقوم اغلبيتهم من صرف اجور نقلها علـــى اعالة عوائلها فاننا نرجو اجراء ما يقتضي لنقل الاشخاص المذكورين الى خارج العراق حسب الاسعار الـــتي تم الاتفاق عليها مع رئاسة هذه الطائفة وهـــــي :—

فلـــس	دينـــار	
٠٠٠	١١	اجرة نقل كاملة لكل شخص بالغ اى يزيد عمره على ١٢ سنة •
٥٠٠	٥	اجرة نقل كاملة لكل شخص يقل عمره على ١٢ سنة حتى الثلاث سنوات •
١٠٠	١	اجرة نقل كاملة لكل شخص يقل عمره عن ثلاث سنوات •

وقد اوعزنا الى رئاسة الطائفة الاسرائيلية في اربيل لمراجعتكم ودفع الاجور على هذا الاساس راجـــين تسهيل مهمة سفرهم وتفضلوا بقبول فائق الاحـــــترام ،

رئيس الطائفة بالنيابـــة

رئيس المجلس الجمانـــي

صورة منه الـــى —

رئيس الطائفة الاسرائيلية في اربيل مع الرجاء بمراجعة شركة السياحة العراقية المحدودة ببغداد المجاورة لفندق سمير اميس ودفع الاجور على النحو المذكور اعلاه واعلامنا بما تسفر عنـــــه مراجعتكم حـــــالا •

أبراهيم /٢٨

رئاسة الطائفة الاسرائيلية
في اربيل

العدد ٢٨١ تولد العادة

التاريخ ٥/٣/١٩٥١

الى شركة السياحة العراقية المحدودة
وكيلة شركة الطيران للشرق
الادنى المحدودة

رئاسة الطائفة الاسرائيلية
ط/١٢٧٨/٥٧
١٩٥١/٣/٨

بعد التحية والاحترام

عطفا على كتابنا برئاسة الطائفة الاسرائيلية في بغداد المرقم ط/١٧٤١/٥١ والمؤرخ ١٩٥١/٢/٨ واعازهم لنا للاتصال بدائرتكم لدفع اجور نقل يهود لوائنا الى خارج العراق فقد ارسلنا بناس عزرا وصيون زكاي مندوبا لدفع الاجور حسب الاسعار المتفق عليها بينكم مع رئاسة الطائفة الاسرائيلية في بغداد والمبلغ الينا بكتابها المشار اليه اعلاه راجين استلام اجورهم وتسهيل مهمة سفرهم باقرب فرصة ممكنة واقبلوا فائق تحياتنا ٠

رئيس الطائفة الاسرائيلية في اربيل

صورة منه الى ــــــــ
- رئاسة الطائفة الاسرائيلية في بغداد للتفضل بالعلم واشارة لكتبها اعلاه ٠
- " " رئاسة لجنة الاسقاط والتصفير برجى تصفير يهود الوجبة الثالثة للوائنا والبالغ عدد استمارانهم ٥٣٦ استمارة

مديرية التلفونات المركزية
شعبة التلفون

الرقم - ت/٢٨٦/٢٠٢٦
التاريخ - ١٩٥١/٢/

٢٨٢

الى -/
رئاسة الطائفة الاسرائيلية
بغداد

الموضوع - نصب شعبة تلفون

طلبت الينا مديرية شرطة السفر والجنسية نصب شعبة داخلية في كنيس مبرطويق تتفرع من التلفون المرقم ٥٨٨١ لغرض استعماله من قبل شعبة اسقاط الجنسية فنرجو اعلامنا ما اذا توافقون على دفع نفقات نصب الشعبة ليتسنى لنا اجراء ما يلزم بهذا الشأن.

اسقاط

رئاسة
رقم ط/١٢٢٨/٥١
التاريخ ٢٠/٢/١٩٥١

د. مدير التلفونات المركزية

يكتب الى سعادة مدير التلفونات المركزية
ان الطائفة غير مسؤولة عن هذه
الاعمال ويرجى مراجعة لجنة الاسقاط
والجنسية بهذا الخصوص..
١٩/٢

٥/٦/١٥٢١

٨/٦/١٥٢١ ... ١٥/١٣٧١/١٥ ...

... ٢٦٥ ...

٢٨٢

نسخة الدائرة

ط/ ٥١/١٧٢٥

نصب شعبة تلفون

١٩٥١/٢/٢٠

سعادة مدير التلفونات المركزية

بغداد

بعد التحية

حيث ان لجنة الاسقاط والتسفير هي المسؤولة عن اعمال الاسقاط فيرجى مراجعتها لاخذ موافقتها على دفع النفقات اللازمة لنصب الشعبة .

رئيس الطائفة بالنيابة

رئيس المجلس الجسماني

٢٠/٢/٥١

أبراهيم /٢٠

18 FEB 51

ئاسة الطائفة الاسرائيلية

الرقم ٢٨٤

نوع البرقية

وقت تسجيلها ١٣/٣٠

برقية داخلية واردة

ختم الدائرة

وصلت في الساعة ١٣ الدقيقة ٥٠

استلمت من قبل

عدد الكلمات ٥٢/٥١ التعليمات الادارية التاريخ ١١ دائرة الاصدار عقرة

الى رئيس طائفة الاسرائيليه بغداد جوابيه ٢٠

سبق بعنا البيوت واملاك الان المشتريين يلحون باعادة فلوسهم

بعد استماعهم تجميد ممتلكات اليهود بالراديو وقد سبق ان سلمنا

الفلوس الى اجور الطيارات ورد برقيه لتسفريا يوم ١٤ الجاري

نحن الجميع لا نتمكن السفر ما لم نرجع فلوسهم ولم نملك فلسا نيلوفا

الرقم
نوع البرقية
وقت تسجيلها

قيمة داخلية واردة

ختم الدائرة
تيلونا ص/٢

وصلت في الساعة ..... الدقيقة .....
من موصل استلمت من قبل ٧٠

عدد الكلمات ..... التعليمات الادارية ..... التاريخ ..... دائرة الاصدار .....

الى
أمركم حولنا
رئيس طائفة عقره

٤٨٥

نسخة الدائرة

رئيس طائفة الموصل – عقرة – الموصل

استلمنا برقيتكم سنخبركم عند حصولنا على نتيجة .

رئيس الطائفة الاسرائيلية بالنيابة – بغداد

حسقيل داود شمطوب – رئيس الطائفة بالنيابة – بغداد

نسخة الدائرة

٥٨٦

نسخة الدائرة

ط/ ١٧٢٩ /٥١

١٩٥١/٣/ ١٥

مديرية شرطة السفر والجنسيـــــة

بغـــداد

بعد التحيـة

يطيه طيه ثلاثة استدعاءات لطلب هوية عدم اسقاط الجنسية الاول موقـــع من قبل السيد نعيم ابراهيم زبيدة نائب رئيس المجلس الجسماني ونائب وكيل رئيس الطائفة الاسرائيلية في بغداد والثاني موقع من قبل سكرتير هذه الطائفة المحامي شاول موسى والثالث موقع من قبل السيد مير حاخام موشي دنكور رئيس لجنة المستشفيات الاسرائيليـــة في بغداد مع تصاوير شمسية عدد (٤) لكل منهم بالنظر لعدم اسقاطهم جنسياتهـــم العراقية ، وحيث ان اعمالهم الرسمية تتطلب سرعة تزويدهم بهذه الهوية نرجو من مديريتكم المرقرة اصدار امرها الى الجهة المختصة لاجراء ما يلزم .

وتفضلوا بقبول فائق الاحـــــترام ،

رئيس الطائفة بالنيابـــة
رئيس المجلس الجسماني

شرح المرفقـــات

(٣) ثلاثة استدعاءات مع تصاوير عدد ١٢

السفارة

٧٨٧

سعادة مدير شرطة السفر والجنسية

بغداد

المعروض لسعادتكم

انني الموقع ادناه نعيم ابراهيم زبيدة نائب رئيس المجلس الجسماني ونائب وكيل رئيس الطائفة الاسرائيلية في بغداد حيث انني لم اسقط جنسيتي العراقية اطلب تزويدي بالهوية المثبتة لذلك ولسعادتكم مزيد الاحترام ،

المستدعي

نعيم ابراهيم زبيدة

٢١

سعادة مدير شرطة السفر والجنسيـــــــــــــة
بغـــــداد

المعروض لسعادتكم

انني الموقع ادناه المحامي شاؤل موسى سكرتير الطائفة الاسرائيلية في بغداد حيث اني لـــــم
اسقط جنسيتي العراقية اطلب تزويدي بالهوية المثبتة لذلك ولسعادتكم مزيد الاحترام ٤

المستدعـــــي

المحامي شاؤل موســـــــــــى

٧٨٧

سعادة مدير شرطة السفر والجنسية المحـــــترم

بغـــــداد

المعروض لسعادتكم

انني الموقع ادناه مئير حاخام موشي دنكور رئيس لجنة المستشفيات الاسرائيلية في بغداد

حيث انني لم اسقط جنسيتي العراقية اطلب تزويدي بالهوية المثبتة لذلك ولسعادتكم مزيد الاحـــترام ،

المستدعـــــي

مئير حاخام موشي دنكـــــــــور

٧٨٨

نسخة الدائرة

ط/ ٥١/٧٢٠

٢/١٩٥١/ ص

رئاسة الطائفة الاسرائيلية

البصرة

بعد التحية

نرجو التلطف باكمال معاملة ازالة منع سفر الشخص المدعو موشي عزرا رحيمة الصادرة من غرفة تجارة البصرة • وتجدون كتاب المنع المرقم ٣٢٥٨ والمؤرخ في ١٩٥١/٢/١٩ مرفقا طيا حيث ان المومأ اليه لا يستطيع السفر الى البصرة لاكمالها •

بانتظار الجواب تفضلوا بقبول الاحترام ٤

عن رئيس الطائفة بالنيابة

نائب رئيس المجلس الجسماني

اسقاط

المرفقات

(١) كتاب مديرية شرطة السفر المرقم ٣٢٥٨ والمؤرخ ١٩٥١/٢/١٩ •

أبراهيم /٢٢

العدد : ١٧٥/٥١ م

التاريخ : ٤/٢/١٩٥١

٢٨٩

رئاسة الطائفة الاسرائيلية

بصرة

الموضوع :- ممنوعيات

الى : رئاسة الطائفة الاسرائيلية - بغداد

تحية

نرفق طياً كتاب ممنوعية موشي عزرا رحيم حيث ظهر ليس هو المقصود بالمنع . وكذا نرفق طياً كتابين ممنوعيين الأول باسم حيتل خضري عوده والثاني باسم يوسف ابراهيم شمعون المعنون الى مدير شرطة السفر والجنسية يرجى التفضل بانهائها وارسال الكتب الينا باسرع وقت .

وتفضلوا بقبول فائق الاحترام

اسقاط

يعقوب نجار

رئيس الطائفة

رئاسة الطائفة الاسرائيلية

بغداد

رقم ط/١٢٦٩/٥١

التاريخ ٦/٢/١٩٥١

سلمت جواب المنشأ موشي عزرا رحيم واخذ تدفيعه

السفير

٦/٢/٥١

استلمت

٧٩٠

ط/ ٥١/١٧٤٤

١٩٥١/٣/١

نسخة الدائرة

الى —

رئاسة لجنة الاسقاط والتسفير

بغداد

بعد التحية

نحيل اليكم صورة العريضة المقدمة من يهود قضاء الحي وفيها يظهر بأن هؤلاء الاشخاص قد مضى حوالي التسعة اشهر على تأريخ توقيعهم على استمارات طلب اسقاط الجنسية العراقية ، ولغ تصدر موافقة مجلس الوزراء الموقر عليها ، وحيث ان احوالهم الآن سيئة جدا نرجو اتخاذ الاجراءات المقتضية لدى الدوائر الرسمية المختصة بالموافقة على اسقاطهم وتسفيرهم .

وتفضلوا بقبول فائق الاحترام ،

عن رئيس الطائفة بالنيابة

طالب رئيس المجلس الجسماني

ابراهيم ا/

٧٩١

سعادة رئيس الطائفة الاسرائيلية ببغـــداد المحـــــــترم

بعد التحيـــة

اننا جماعة من اهل الحي قد اسقطنا الجنسية العراقية منذ ما يقارب التسعة اشهر دون ان يوافق مجلس الوزراء على استمارات اسقاطنا وبما ان حالتنا المالية ضعيفة جدا ولا نستطيع تحمل النفقات اللازمة لادنى حد من المعيشة وبالاضافة الى المضايقات الكثيرة التي نلاقيها من اهل البلدة نرجو التفضل باجراء ما يلزم للاسراع بانهاء معاملاتنا وتسفيرنا باسرع وقت ممكن هذا ومن الجدير بالذكران ما ادخرناه لاجور الطيارات قد بدأنا بصرفها لمعيشتنا ولا يخفى على سعادتكم ما يجلبه لنا هذا التأخير من اضرار صحية واقتصادية .

هذا وتفضلوا بسعادتكم بقبول فائق التحيات والاحترامات .

يوسف نسيم سليم عنبر يعقوب سمرة شوعة حياوي سمرة شعيل منشي بلاص

٢٩١

سعادة رئيس الطائفة الاسرائيلية ببغداد المحترم

بعد التحية

اننا جماعة من اهل الحي قد اسقطنا الجنسية العراقية منذ ما يقارب التسعة اشهر دون ان يوافق مجلس الوزراء على استمارات اسقاطنا ، وبما ان حالتنا المالية ضعيفة جداً ولا نستطيع تحمل النفقات اللازمة لادنى حد من المعيشة وبالاضافة الى المضايقات الكثيرة التي نلاقيها من اهل البلدة ، نرجو التفضل باجراء ما يلزم للاسراع بانهاء معاملاتنا وتسفيرنا باسرع وقت ممكن .

هذا ومن الجدير بالذكر ان ما ادخرناه لاجور الطيارات قد بدأنا بصرفها لمعيشتنا ولا يخفى على سعادتكم ما يجلبه لنا هذا التأخير من اضرار صحية واقتصادية .

هذا وتفضلوا سعادتكم بقبول فائق التحيات والاحترامات

يوسف نسيم — سليم عنبر — يعقوب سمره — شوعه حيلي سمره — شميل مشي بلاص

٢٨/٢/٩٥١

رئاسة الطائفة الاسرائيلية
بغداد
رقم خاص ط/١٢٥٠/٥١
التاريخ ٢٨/٢/١٩٥١

يحرر كتاب الى لجنة الاسقاط حول اسباب تأخيرهم واتخاذ ما يلزم

[illegible]
٢٨/٢/١٩٥١

٢٩٢

رئاسة الطائفة الاسرائيلية
بغداد
رقم خاص ط/٢٢٤/٥١
التاريخ ٢٢/٢/١٩٥١

الرقم
التاريخ ٥/٢/٩٥١

مديرية
شرطة السفر والجنسية
ببغداد

رئيس الطائفة الاسرائيلية
٣/ المتوفي اليا حسقيل عزرا

كتابكم الرقم ٥/٤٨٢٩ في ٢١/١/٩٥١
نرجوا اعلامنا برقم استمارة المتوفى المذكور بكتابكم اعلاه لنتمكن من سحب استمارة
اسقاط جنسيته وحفظها بعد تأشيرها بسجلاتنا على ان يردنا الجواب عاجلاً

مدير شرطة السفر والجنسية

للحفظ / اسقاط

٧٩٢

صحة الدائرة

ط/ ٥١/١٧٧٢

١٩٥١/٢/١٨

مديرية شرطة السفر والجنسية

بغداد

بعد التحية

اشارة الى كتابكم المرقم ٢٦١ والمؤرخ في ١٩٥١/٢/٦ .

نعلمكم بأن رقم استمارة المتوفي الياحسقيل عزرا هو (٩٣٦١) من محلة عبيد ١٤٥/٤١ .

هذا وتفضلوا بقبول الأحترام ،

رئيس الطائفة بالنيابة

رئيس المجلس الجسماني

أبراهيم / ١٨

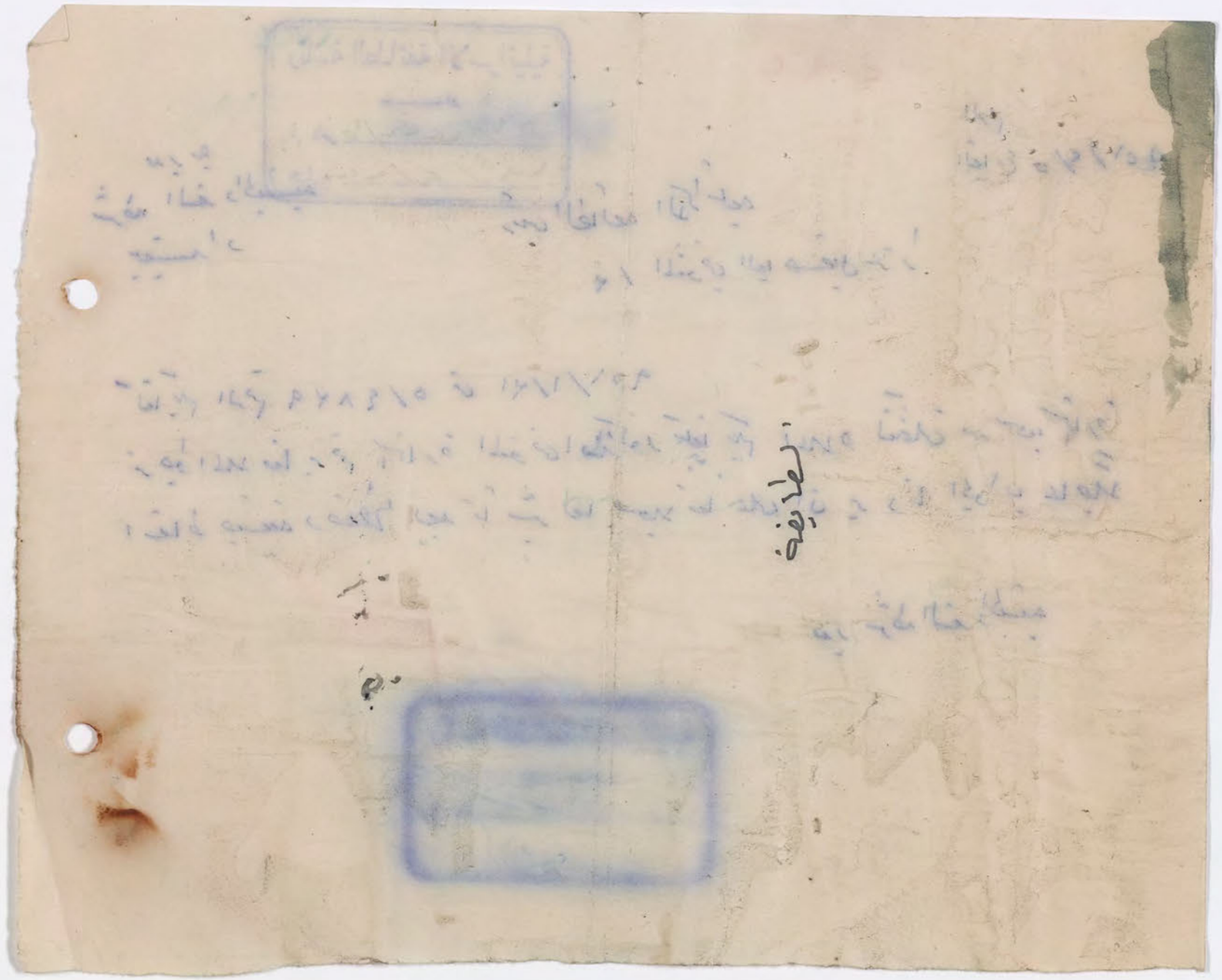

الرقم ٥١/١٢٤٧
التاريخ ٢٢/٤/٥١

٢٩٤

سعادة رئيس لجنة التسفير المحترم
بواسطة سعادة رئيس الطائفة الاسرائيلية المحترم

المعروض لسعادتكم

اننا معلمات ومعلمي الطائفة الاسرائيلية الذي يبلغ عددنا حوالي المائة، لقد نكبنا بفصلنا من وظائفنا لاسقاطنا جنسياتنا العراقية بعد صدور قانون تجميد اموال اليهود المسقطة عنهم الجنسية العراقية، وبما اننا اصبحنا في حالة لا تطاق من حيث الضيق الاقتصادي في مثل هذه الظروف العصيبة بعد قطع رواتبنا، لهذا جئنا بعريضتنا هذه راجين من سعادتكم التعجيل بسفرنا في اقرب فرصة ممكنة كما فعلت الحكومة والشركات الاهلية بموظفيها الذين اسقطوا جنسياتهم العراقية.

هذا وتفضلوا بقبول فائق الاحترام

الاسم	رقم التسقيط
صبيحة زكريا	٢٣٤٢٤
راشيل زلخة	٢٧٩٢٢
ناجي ابراهيم	٢٥٦٧١
موشي حبيم	٢١١٥٤
يوسف ابراهيم دهان	
موشي حمين منشي	٢٦٠٦٠
شاؤول حسقيل كوهين	٢٩٧٥٢
مراد ابراهيم	٢٥٥٦٢
اسحق يوسف	٢١٦٢٢
داود ابراهيم موشي	٢٦٦٢١
ابراهيم بلاص	٢٣٠٢١
داود الياهو داود	٢٢٦٤٦
هارون حسقيل اسحق	٢٧١٢٢
انور عزرا مصفي	٢٦٧٠٢
مراد اسحق صحح	٢٢٨٨٧
فكتور شلومو	٢٤٠٥٢
انور صالح الحلي	٢٢١٧٦
نجي شمعون لاوي	٢٦٢٠٠
عزرا حسقيل نوبنه	٢٧٦٢٩

داود حسقيل يعقوب	٢٣٠٥٣
يعقوب اسحق عبدالله	٢٧٨٠٠
ناجي ساسون شوحيط	٣١٨٦١
داود حاي عبودي	٢٩٠٦٠
سليم ابراهيم هلالي	٢١١٧٦
فهيمة عزرا شير	٢٢٣٦٠
صبيحة عزرا شير	٢٢٣٦٢
نورية سلمان عيدة	٣٣٥٢٠
عزيزة عبودي	٢٦٦٣٤
لويزة ابراهيم هومي	٢٩٣٤٨
كرجية روفائيل	٢٥٤٦٢
خاتون سلمان	٣٣٨٨٧
مرشي صالح حسقيل	٢١٧٣٧
حبيبه منشي	٢٧٥٩٢
صالح يعقوب سحيرة	٢٢٩١١
رجينه عزرا حوري	٢٨٦٤٣

صورة طبق الأصل

[illegible]

السدير

٢٢/٤/٥٩

رئاسة الطائفة الإسرائيلية
في مكناس

رقم التلفون { ٣٥٣١ الرئيس
٥٤٥٢ السكرتير

صحة الدائرة

٧٩٥

الرقم ٢٢/١٨/٥١ الموضوع _____

التاريخ ١٨/٤/١٩٥١

رئاسة لجنة الاسقاط والتسفير

بعد التحية

الموضوع "ـ اجور تلفون

اعلمنا محاسب دائرة التلفونات تلفونيا بتاريخ ١٦/٤/٥١ بان التلفونات المستعملة من قبل لجنتكم في كنيس مئير طويق مدينة ببعض المبالغ التي يجب تسديدها الى الدائرة المشار اليها اعلاه بالنظر لانتهاء السنة المالية ٥٠ ـ ٥١ وانها ستضطر الى رفع جهاز التلفون عند التاخر عن الدفع ٠

وتفضلوا بقبول فائق الاحترام ٠

رئيس الطائفة بالنيابة
رئيس المجلس الجسماني

جمعية المقابر الاسرائيلية
بغداد

التاريخ .....

حضرة الفاضل عضو جمعية المقابر الاسرائيلية ببغداد المحترم

بعد التحية والاحترام

بالنظر لعدم حصول النصاب فى اجتماع الهيئة العام المنعقد بتاريخ ٢٣ مارت ١٩٤٨ يرجى التفضل بالحضور فى مقر رئاسة الطائفة الاسرائيلية ببغداد فى الساعة الخامسة والنصف زوالية من مساء الثلاثاء الموافق ٦ نيسان ٩٤٨ لعقد الاجتماع العام ثانية وفقاً للفقرة (أ) من المادة (٨) من نظام الجمعية .

هذا وتفضلوا بقبول فائق الاحترام

السكرتير الفخرى

مديرية شرطة السنود الجنسية
شعبة الاربعين
بغداد

العدد ٩٥٨٢
التاريخ ٢١/٤/٩٥١

٢٩٧

رئاسة الطائفة الاسرائيلية
بغداد
رقم خاص ٥١/١٢٧٥
التاريخ ٩٥٧٥/١٢

الى

رياسة الطائفة الاسرائيلية

الموضوع - استفسار

يرجى اعلامنا عما اذا كان خضوري ابراهيم الملصق تصويره الشمسي ادناه متزوج ام لا وكم زوجة لديه وهل هم على قيد الحياة وهل له اولاد من زوجته او زوجاته ان كان متزوجا من اكثر من واحدة واعلامنا بالاسرة المكملة رجاء

مدير شرطة السنود الجنسية

اتصل

DIRECTION DE PASSEPORT ET NATIONALITE-BAGDAD

DIRECTION DE PASSEPORT ET NATIONALITE-BAGDAD

العدد ٧/

رئاسة الطائفة الاسرائيلية

في بغداد

نسخة الدائرة التاريخ ١٧/٥/٥١

الرقم - ٥١/١٨٨٦

٢٠

الى

لجنة الاسقاط والتسفير

بعد التحية

نويد بان السيد انور عزره مصطفى صاحب استمارة الاسقاط

المرقمة ٢٦٧٠٢ هو مدرس في مدرسة راحيل شحرت التابعة لرئاسة

هذه الطائفة للسنة الدراسية الحالية .

عن رئيس الطائفة بالنيابة

نائب رئيس المجلس الجسماني

العدد ٢٧

التاريخ ١٧/٥/٥١

الرقم ١٨٨٧/٥١

٢١

رئاسة الطائفة الاسرائيلية

في بغداد

الى

لجنة الاسقاط والتسفير

بعد التحية

نؤيد بأن السيد يعقوب اسحق قطان صاحب استمارة الاسقاط

المرقمة ٢٧٨٠٠ هو مدرس في مدرسة مسعودة سلمان التابعة

لرئاسة هذه الطائفة للسنة الدراسية الحالية .

عن رئيس الطائفة بالنيابة

نائب رئيس المجلس الجسماني

العدد ٤/
التاريخ ١٧/٥/٥١
الرقم - ٥١/٢٨٨٨

رئاسة الطائفة الاسرائيلية
في بغداد

٢٤

الى
لجنة الاسقاط والتصفير

بعد التحية

نويد بان السيد [illegible] صاحب استمارة الاسقاط
المرقمة ٢٤٦٤ هو مدرس في مدرسة المدراسي التابعة
لرئاسة هذه الطائفة للسنة الدراسية الحالية .

عن رئيس الطائفة بالنيابة
نائب رئيس المجلس الجسماني

العدد ١٠/ـ

التاريخ ١٥/٥/٥١

الرقم ١٨٨٩/٥١

نسخة الدائرة

٢٢

رئاسة الطائفة الاسرائيلية

في بغداد

الى لجنة الاسقاط والتسفير

بعد التحية

نؤيد بأن السيد هارون مسقيل صاحب استمارة

الاسقاط المرقمة ٢٧١٢٢ هو مدرس في مدرسة

التابعة لرئاسة هذه الطائفة للسنة الدراسية الحالية .

راصيل شحنوب

عن رئيس الطائفة بالنيابة

نائب رئيس المجلس الجماعي

العدد ١٤

التاريخ ١٧/٥/٥١ م

الرقم ٥١/١٨٩٠

٢٤

رئاسة الطائفة الاسرائيلية

في بغداد

الى

لجنة الاسـتاظ والتسـفير

بعد التحية

نؤيد بأن السيد شاؤل ابن كوهين صاحب استمارة

الاسـتاظ المرتمة هو مدرس في مدرسـة

التابعة لرئاسة هذه الطائفة للسنة الدراسـية

الحاليـة .

عن رئيس الطائفة بالنيابة

نائب رئيس المجلس الجسماني

العدد ٤٠

٢٥

التاريخ ١٧/٥/٥١

الرقم ٥٧/١٨٩١

رئاسة الطائفة الاسرائيلية

في بغداد

الى

لجنة الاسقاط والتسفير

بعد التحية

نؤيد بأن السيد رحمين داود صاحب استمارة

الاسقاط المرقمة ٣٢٧٨٢ هو مدرس في مدرسة

البير داود سلمون التابعة لرئاسة هذه الطائفة للسنة الدراسية

الحالية .

عن رئيس الطائفة بالنيابة

نائب رئيس المجلس الجسماني

العدد ٢٩
التاريخ ٢٧/٥/٥١
الرقم ٥١/١٨٩٢

٢٦

نسخة الدائرة

رئاسة الطائفة الاسرائيلية
في بغداد

الى
لجنة الاسقاط والتسفير

بعد التحية
نؤيد بأن السيد غرزا فتشي صاحب استمارة
الاسقاط المرقمة ٢٢٧٠٠ هو مدرس في مدرسة
البيرداود سلوز التابعة لرئاسة هذه الطائفة للسنة الدراسية
الحالية .

عن رئيس الطائفة بالنيابة
نائب رئيس المجلس الجسماني

٢٧ العدد ٢٨

التاريخ ١٧/ ٥/ ٥١

الرقم ١٨٩٢ / ٥١

نسخة الدائرة

رئاسة الطائفة الاسرائيلية

في بغداد

الى

لجنة الاسقاط والتعمير

بعد التحية

نؤيد بأن السيد صاحب استمارة

الاسقاط المرقمة هو مدرس في مدرسة اليهود الكبرى

التابعة لرئاسة هذه الطائفة للسنة الدراسية الحالية .

عن رئيس الطائفة بالنيابة

نائب رئيس المجلس الجسماني

٢٨ العدد ٢٧

التاريخ ١٧/٥/٥١

الرقم ١٨٩٤/٥١

رئاسة الطائفة الاسرائيلية

في بغداد

الى

لجنة الاسقاط والتسفير

بعد التحية

نؤيد بأن السيد اسحق نسيم صاحب استمارة

الاسقاط المرقمة هو مدرس في مدرسة اليير داود سعون

التابعة لرئاسة هذه الطائفة للسنة الدراسية الحالية .

عن رئيس الطائفة بالنيابة

نائب رئيس المجلس الجسماني

الصدر ٢٦
التاريخ ١٧/٥/٥١
الرقم ٥١/٢٨٩٥

٢٩

نسخة الدائرة

رئاسة الطائفة الاسرائيلية
في بغداد

الى
لجنة الاسقاط والتسفير

بعد التحية

نرجو بأن السيد يوسف داود صاحب اسعارة
الاسقاط المرقمة ٢٧٤٠١ هو مدرس في مدرسة
التابعة لرئاسة هذه الطائفة للسنة
الدراسية الحالية .

عن رئيس الطائفة بالنيابة
نائب رئيس المجلس الجسماني

العدد ٢٤
التاريخ ١٧/٥/٥١
الرقم ٥٧/١٨٩٦
٤٠

رئاسة الطائفة الاسرائيلية
في بغداد

الى
لجنة الاسقاط والتسفير

بعد التحية

نؤيد بأن السيد فراد سليم شقشوع صاحب استمارة الاسقاط المرقمة ٢٦٧٤ هو مدرس في مدرسة البير داود ساسون التابعة لرئاسة هذه الطائفة للسنة الدراسية الحالية .

عن رئيس الطائفة بالنيابة
نائب رئيس المجلس الجسماني

العدد ٢٥

رئاسة الطائفة الاسرائيلية
في بغداد

التاريخ ٥١/٥/١٧
الرقم ١٨٩٧/ ٥١

٤١

الى
لجنة الاسقاط والتسفير

بعد التحية

نؤيد بأن السيد يوسف نسيم أنحاسي صاحب استمارة الاسقاط المرقمة ٢١٨٨٤ هو مدرس في مدرسة البيرداود ساسون التابعة لرئاسة هذه الطائفة للسنة الدراسية الحالية .

عن رئيس الطائفة بالنيابة
نائب رئيس المجلس الجسماني

العدد ٢٢

التاريخ ١٧ / ٥ / ٥١

الرقم ٥١/١٨٩٨

رئاسة الطائفة الاسرائيلية
في بغداد

الى
لجنة الاسقاط والتصفير

بعد التحية

نفيد بان السيده لطيفه صايغ صاحبة الاستمارة
الاسقاط المرقمة هي مديرة في
مدرسة لورة خضوري التابعة لرئاسة هذه الطائفة للسنة
الدراسية الحالية .

عن رئيس الطائفة بالنيابة
نائب رئيس المجلس الجسماني

العدد ٢٧

التاريخ ١٧/٥/٥١

الرقم ١٨٩٩/٥١

٤٢

رئاسة الطائفة الاسرائيلية

في بغداد

الى

لجنة الاسقاط والتسفير

بعد التحية

نؤيد بأن السيدة حنيته شاؤل صاحبة الاستمارة الاسقاط المرقمة هي مدرسة في مدرسة لورة خضوري التابعة لرئاسة هذه الطائفة للسنة الدراسية الحالية .

عن رئيس الطائفة بالنيابة

نائب رئيس المجلس الجسماني

العدد ٢١

رئاسة الطائفة الاسرائيلية
في بغداد

نسخة الدائرة

التاريخ ١٧/٥/٥١
الرقم ١٩٠٠/٥١

٤٤

الى
لجنة الاسقاط والتسفير

بعد التحية

نؤيد بان السيدة ديزي جلبعه صاحبة استمارة الاسقاط المرقمة هي مدرسة في مدرسة لورة خضوري التابعة لرئاسة هذه الطائفة للسنة الدراسية الحالية.

عن رئيس الطائفة بالنيابة
نائب رئيس المجلس الجسماني

العدد ٢٠

التاريخ ٥١/٥/١٧

الرقم ١٩٠١ ٥٧

٤٥

رئاسة الطائفة الاسرائيلية
في بغداد

نسخة الدائرة

الى
لجنة الاستملاك والتسفير

بعد التحية

نرجو بان رشيل زلخة صاحبة استمارة
الاستملاك المرقمة ٢٢٩٢٧ هي مدرسة في
مدرسة لورة حضوري النابعة لرئاسة هذه الطائفة للسنة الدراسية
الحالية.

عن رئيس الطائفة بالنيابة
نائب رئيس المجلس الجسماني

العدد ٤٩

رئاسة الطائفة الاسرائيلية

في بغداد

التاريخ ١٧/٥/٥١

الرقم ١٩٠٢/٥٢

٤٦

الى

لجنة الاسقاط والتسفير

بعد التحية

نريد بان الآنسة رجينة خوري صاحبة استمارة الاسقاط المرقمة ٢٨٦٤٣ هي مدرسة في مدرسة لورة خضوري التابعة لرئاسة هذه الطائفة للسنة الدراسية الحالية.

عن رئيس الطائفة بالنيابة

نائب رئيس المجلس الجسماني

العدد ٢٨
التاريخ ١٧/٥/٥١
الرقم ٥١/١٩٠٢
٤٧

رئاسة الطائفة الاسرائيلية
في بغداد

الى
لجنة الاسقاط والتسفير

بعد التحية

نؤيد بأن السيد داود الياهو صاحب استعارة
الاسقاط المرقمة ٢٢٦٤٦ هو مدرس في مدرسة
فرنك يحيى التابعة لرئاسة هذه الطائفة للسنة
الدراسية الحالية .

عن رئيس الطائفة بالنيابة
نائب رئيس المجلس الجماني

العدد ٢٦

التاريخ ١٧/٥/٥١

الرقم ١٩٠٤/٥١

٤٨

نسخة الدائرة

رئاسة الطائفة الاسرائيلية

في بغداد

الى

لجنة الاسقاط والتسفير

بعد التحية

نؤيد بأن السيد منير حسقيل حداد صاحب استمارة الاسقاط المرقمة ٢٠٤٦١ هو مدرس في مدرسة مسعودة سلمان التابعة لرئاسة هذه الطائفة للسنة الدراسية الحالية .

عن رئيس الطائفة بالنيابة

نائب رئيس المجلس الجسماني

العدد ٢٥
التاريخ ١٧/٥/٥١
الرقم ١٩٠٥/٥١
٤٩

سخة الدائرة

رئاسة الطائفة الاسرائيلية
في بغداد

الى
لجنة الاسقاط والتصفير

بعث التحية

نؤيد بأن السيد ناجي ساسون شوحيط صاحب استمارة الاسقاط
المرقمة ١٨٦١ م هو مدرس في مدرسة مسعودة سلمان التابعة
لرئاسة هذه الطائفة للسنة الدراسية الحالية .

عن رئيس الطائفة بالنيابة
نائب رئيس المجلس الجماعي

٥٠

نسخة الدائرة

العدد ٢٢

التاريخ ١٧/٥/٥١

الرقم ١٩٠٦/٥١

رئاسة الطائفة الاسرائيلية

في بغداد

الى

لجنة الاسقاط والتسفير

بعد التحية

نؤيد بأن السيد ناجي ابراهيم مئير صاحب استمارة الاسقاط

المرقمة ٢٥٦٧١ هو مدرس في مدرسة نورائيل التابعة

لرئاسة هذه الطائفة للسنة الدراسية الحالية .

عن رئيس الطائفة بالنيابة

نائب رئيس المجلس الجماني

العدد ٢٤
التاريخ ١٧/٥/٥١
الرقم ١٩٠٧/٥١
٥١

رئاسة الطائفة الاسرائيلية
في بغداد

الى
لجنة الاسقاط والتسفير

بعد التحية

نؤيد بأن السيد عزرا حسقيل توتيا صاحب استمارة الاسقاط المرقمة ٢٧٦٢٩ هو مدرس في مدرسة مسعودة سلمان التابعة لرئاسة هذه الطائفة للسنة الدراسية الحالية .

عن رئيس الطائفة بالنيابة
نائب رئيس المجلس الجسماني

العدد: ٤٢

التاريخ: ٥١/٥/١٧

الرقم ٥٩/١٩٠٨

٥٢

نسخة الدائرة

رئاسة الطائفة الاسرائيلية
في بغداد

الى
لجنة الاسكاط والعشر

بعد التحية

نؤيد بان السيد يوسف جميل شموع صاحب اسكارة
الاسكاط المرقمة ٢١/١٥٤ شوهد يرغي مدرسة
التابعة لرئاسة هذه الطائفة للسنة
الدراسية الحالية .

عن رئيس الطائفة بالنيابة
نائب رئيس المجلس الجسماني

العدد ٢١

التاريخ ٥١/٥/١٧

الرقم ١٩٠٩/٥١

٥٢

رئاسة الطائفة الاسرائيلية

في بغداد

نسخة الدائرة

الى

لجنة الاسقاط والتسفير

بعد التحية

نؤيد بأن السيد ابراهيم داود بلاصي صاحب استمارة الاسقاط

المرقمة ٢٣٠٢١ هو مدرس في مدرسة نورائيل التابعة

لرئاسة هذه الطائفة للسنة الدراسية الحالية .

عن رئيس الطائفة بالنيابة

نائب رئيس المجلس الجسماني

عدد ٢٠
تاريخ ١٧/٥/٥١
الرقم ١٩١٠/٥١
٥٤

رئاسة الطائفة الاسرائيلية
في بغداد

سحة الدائرة

الى
لجنة الاسقاط والتسفير

بعد التحية

نؤيد بأن الآنسة لويزة ابراهيم صاحبة استمارة الاسقاط المرقمة ٢٩٢٤٨ هي مدرسة في مدرسة نوعم التابعة لرئاسة هذه الطائفة للسنة الدراسية الحالية .

عن رئيس الطائفة بالنيابة
نائب رئيس المجلس الجماعي

العدد ١٩٠/ـ

التاريخ ٢٧/٥/٥١

الرقم ٥١/١٩١١

٥٥

نسخة الدائرة

رئاسة الطائفة الاسرائيلية

في بغداد

الى

لجنة الاسقاط والتسخير

بعد التحية

نؤيد بأن فيكتور يا قطان صاحبة استمارة الاسقاط

المرقمة هي مدرسة في مدرسة نوعم

التابعة لرئاسة هذه الطائفة للسنة الدراسية الحالية .

عن رئيس الطائفة بالنيابة

نائب رئيس المجلس الجسماني

العدد ٧٩/

التاريخ ٥١/٥/١٧

الرقم ٥١/١٩١٠

٥٦

رئاسة الطائفة الاسرائيلية

في بغداد

الى

لجنة الاستاط والتسفير

بعد التحية

نرجو بان فائزه سلمان صاحبة استمارة الاستاط

المرقمة هي مدرسة في مدرسة الكرخ

التابعة لرئاسة هذه الطائفة للسنة الدراسية الحالية .

عن رئيس الطائفة بالنيابة

نائب رئيس المجلس الجسماني

العدد ١٧
التاريخ : ١٩/٥/٥٧
الرقم ٥٧/١٩١٣
٥٧

رئاسة الطائفة الاسرائيلية
في بغداد

الى
لجنة الاسقاط والتسفير

نويد بان نوريه سلمان صاحبة استمارة الاسقاط
المرقمة ٢٢٥٢٠ هي مدرسة في مدرسة نوعم
التابعة لرئاسة هذه الطائفة للسنة الدراسية الحالية .

عن رئيس الطائفة بالنيابة
نائب رئيس المجلس الجسماني

العدد ١٦
التاريخ ١٧/٥/١٩٥٥
الرقم ١٩١٤/٥٧
٥٨

رئاسة الطائفة الاسرائيلية
في بغداد

نسخة الدائرة

الى
لجنة الاسقاط والتسفير

نؤيد بأن الآنسة عزيزة عبودي توبيا صاحبة استمارة الاسقاط
المرقمة ٢٦٦٣٤ هي مدرسة في مدرسة نوعم
التابعة لرئاسة هذه الطائفة للسنة الدراسية الحالية .

عن رئيس الطائفة بالنيابة
نائب رئيس المجلس الجماعي

[illegible]

[illegible]

[illegible]

[illegible]

[illegible]

العدد ٦٥/
التاريخ ١٧/٥/٥١
الرقم ١٩١٥/٥١
٥٩

نسخة الدائرة

رئاسة الطائفة الاسرائيلية
في بغداد

الى
لجنة الاسقاط والتسفير

بعد التحية

نؤيد بأن السيد عابد حشي كوهين صاحب استمارة
الاستئلاف المرقمة هو مدرس في مدرسة راحيل شمعون
التابعة لرئاسة هذه الطائفة للسنة الدراسية الحالية .

عن رئيس الطائفة بالنيابة
نائب رئيس المجلس الجماعي

العدد ١٤/
التاريخ ١٧/٥/٥١
الرقم ١٩١٦/٥١
٦٠

رئاسة الطائفة الاسرائيلية

في بغداد

الى

لجنة الاسقاط والتسفير

بعد التحية

نويد بان السيد يكنور شلوحو صاحب استمارة

الاسقاط المرقمة ٣٤٠٥٢ هو مدرس في مدرسة راحيل شحوه التابعة

لرئاسة هذه الطائفة للسنة الدراسية الحالية .

رئيس الطائفة بالنيابة

رئيس المجلس الجسماني

العدد : ١٢

التاريخ : ١٠/٥/١٩٥٧

~~التاريخ~~
الرقم ٥١/١٩١٧

٦١

رئاسة الطائفة الاسرائيلية
في بغداد

نسخة الدائرة

الى
لجنة الاسقاط والتسفير

نؤيد بأن الآنسة مادلين يعقوب صاحبة استمارة الاسقاط
المرقمة ٢٥٨٢٥ هي مدرسة في مدرسة راحيل شحوري
التابعة لرئاسة هذه الطائفة للسنة الدراسية الحالية .

عن رئيس الطائفة بالنيابة
نائب رئيس المجلس الجماعي

العدد ١٢/

التاريخ ١٧/٥/٥١

الرقم ٥٧/١٩١٨

٦٢

رئاسة الطائفة الاسرائيلية

في بغداد

نسخة الدائرة

الى

لجنة الاسقاط والتسفير

بعد التحية

نؤيد بأن السيد صالح حسقيل هلالي صاحب استمارة

الاسقاط المرقمة ٢١٤٧٧ هو مدرس في مدرسة راحيل شحري التابعة

لرئاسة هذه الطائفة للسنة الدراسية الحالية .

رئيس الطائفة بالنيابة

رئيس المجلس الجسماني

للعدد ١١/

التاريخ ٥١/٥/١٧

الرقم ٥٧/١٩١٩

٦٢

رئاسة الطائفة الاسرائيلية

في بغداد

نسخة الدائرة

الى

لجنة الاسقاط والتشفير

بعد التحية

نود لكم بأن السيد يوسف حيم خاخام اليصو صاحب امتيازة الاسقاط

المرقمة ٨٧-٢٥ هو مدرس في مدرسة راحيل سحمون التابعة لرئاسة

هذه الطائفة للسنة الدراسية الحالية ==

رئيس الطائفة بالنيابة

رئيس المجلس الجماعي

العدد ٩/

التاريخ ١٧/٥/٥١

الرقم ١٩٠/٥١

٦٤

رئاسة الطائفة الاسرائيلية

في بغداد

الى

لجنة الاسقاط والتسفير

بعد التحية

نؤيد بأن السيد داود حاي عبودي صاحب استمارة الاسقاط المرقمة ٢٩٠٦٠ هو مدرس في مدرسة راحيل سكوت التابعة لرئاسة هذه الطائفة للسنة الدراسية الحالية .

عن رئيس الطائفة بالنيابة

نائب رئيس المجلس الجماني

العدد ٨/

التاريخ ٥١/٥/١٧

الرقم ١٩٢١/٥١

٦٥

رئاسة الطائفة الاسرائيلية

في بغداد

الى لجنة الاسقاط والتسفير

بعد التحية

نريد بأن السيد نعيم روبين بليول صاحب استمارة

الاسقاط المرقمة ٢٦٩٢٥ هو مدرس في مدرسة

التابعة لرئاسة هذه الطائفة للسنة الدراسية الحالية .

راحيل شحوي

عن رئيس الطائفة بالنيابة

نائب رئيس المجلس الجماعي

العدد ٦/
التاريخ ٥١/٥/١٧
الرقم ٥٧/١٩٢٣
٦٦

رئاسة الطائفة الاسرائيلية
في بغداد

الى لجنة الاسقاط والتسفير

بعد التحية

نؤيد بأن السيد صالح عزرا صاحب استمارة
الاسقاط المرقمة ٢٤٦١٢ هو مدرس في مدرسة
المدراش التابعة لرئاسة هذه الطائفة للسنة الدراسية الحالية .

عن رئيس الطائفة بالنيابة
نائب رئيس المجلس الجسماني

العدد ٥/
التاريخ ١٧/٥/٥١
الرقم ١٩٢٢/٥١
٦٧

رئاسة الطائفة الاسرائيلية
في بغداد

الى
لجنة الاسقاط والتسفير

بعد التحية

نؤيد بأن السيد زهير اسحق صاحب استمارة الاسقاط
المرقمة ٢٨٦٧٠ هو مدرس في مدرسة المدراش التابعة
لرئاسة هذه الطائفة للسنة الدراسية الحالية .

عن رئيس الطائفة بالنيابة
نائب رئيس المجلس الجسماني

العدد ٢/
التاريخ ٥١/٥/١٥
الرقم ٥١/١٩٢٤
٦٨

رئاسة الطائفة الاسرائيلية
في بغداد

الى
لجنة الاسقاط والتسفير

بعد التحية

نؤيد بأن السيد حاخام صفيق اسحق صاحب استمارة الاسقاط
المرقمة ٢٠٦٥٢ هو مدرس في مدرسة المدراش
التابعة لرئاسة هذه الطائفة للسنة الدراسية الحالية .

عن رئيس الطائفة بالنيابة
نائب رئيس المجلس الجسماني

العدد ٢/

التاريخ ٥/٥/١٧

الرقم ٥١/١٩٦٥

٦٩

رئاسة الطائفة الاسرائيلية

في بغداد

السيد

لجنة الاستاط والتسفير

بعد التحية

نؤيد بان السيد حافام موشي صالح صاحب استمارة الاستاط

المرتبة هو مدرس في مدرسة المدراش

التابعة لرئاسة هذه الطائفة للسنة الدراسية الحالية .

عن رئيس الطائفة بالنيابة

نائب رئيس المجلس الجسماني

رئاسة الطائفة الاسرائيلية

في بغداد

العدد ١/

التاريخ ٥١/٥/١٧

الرقم ١٩٢٦/٥١

٧٠

نسخة الدائرة

الى

لجنة الاسقاط والتسفير

بعد التحية

نؤيد بأن السيد يوسف حيم اسحق باروخ صاحب استمارة الاسقاط

المرقمة ٢٥٢٩٦ هو مدرس في مدرسة المدراشي

التابعة لرئاسة هذه الطائفة للسنة الدراسية الحالية .

عن رئيس الطائفة بالنيابة

نائب رئيس المجلس الجسماني

٥١/ ١٨٧٥
١٩٥١/٥/ ١٢

٧١

مديرية شرطة السفر والجنسية

بعد التحية

اشارة الى كتابكم المرقم ٥٥٨٢ والمؤرخ ٩٥١/٤/٢١

بناءً على شهادة مسجل عقود الخطاب والنكاح للطائفة الاسرائيلية ببغداد ،
نؤيد لكم بأن المدعو خضوري ابراهيم لم يتزوج منذ وفاة زوجته الاولى بتاريخ ٤٩/١/٣١
حتى الآن .

هذا ولكم فائق الاحترام .

رئيس الطائفة بالنيابة
رئيس المجلس الجسماني

١٠/٥/١٩٥١

לכבוד
מר יצחק בן-צבי
נשיא המדינה
ירושלים

אדוני הנשיא,

בזה אני מתכבד להודיעך כי הוחלט על ידי הממשלה בישיבתה מיום ... לתת לך חנינה מלאה.

الى مسجل عقود الخطب - بغداد

ان زوجة حامل هذا الكتاب حضوري ابراهيم قد توفت
بتاريخ ١٩٤٩/١/٢١ فارجو ان تدققوا في سجلاتكم بعد هذا
التاريخ فيما اذا تزوج هذا الشخص بامرأة اخرى بعد هذا التاريخ
واعلامنا بالسرعة الممكنة .

[illegible]
الطالب الاول

(١) فاقام [illegible]

[illegible] الاعلام بالسرعة الممكنة
[illegible]
[illegible]
١٩٥٧/٤/٢٠

نسخة الملف

٧٦

٥١/١٨٧٤ شـــهادة

١٩٥١/٥/ ١٢

مديرية شـــرطة الســـفر والجنســـية

شـــعبة الاســـتقاط بغداد

اشارة الى كتابكم المرقم ٦٠٠٨ والمؤرخ ٩٥١/٥/٩

نؤيد لكم ان المدعوة متانة موشي شعيا هي زوجة السيد شالوم يوسف، وان هذا الاخير كان قد توفي في كويسنجق منذ سبع سنوات وان ابنتها المدعوة عزيزة هي من زوجها المذكور شالوم يوسف .

هذا وتفضلوا بقبول فائق الاحـــــترام .

رئيس الطائفة بالنيابة

رئيس المجلس الجسماني

انا الموقعين ادناه نشهد ان المدعوة [illegible]

هي زوجة السيد شالوم يوسف وان هذا الاخير كان قد [illegible]

في كوبنهاغن منذ سبع سنوات وان ابنتها [illegible]

عزيزة هي من زوجها المذكور شالوم يوسف ولاجله وقعنا

شاهد

هرون موشي لاوي

شاهد

يوسف صالح [illegible]

اصادق على صحة تواقيع الشهود اعلاه

مديرية السفر والجنسية
شعبة الاسقاط
بغداد

رئاسة الطائفة الاسرائيلية
بغداد
رقم عام ٥٧١٢٩١
التاريخ ٢٠/٥/٩٥١

العدد ٦٠٩٩
التاريخ ~~١٦/٥/~~٩٥١

٧٢

الى رئاسة الطائفة الاسرائيلية بغداد

تدعى المدعوة ليلوتيت مفتش يعقوب الياس الملصقة تصورها الشمس ادناه بانها زوجة افرايم صالح عباجي منذ حوالي الستة سنوات وان القاهرة سعاد الملصق تصورها الشمس ادناه من مواليد ١٩٤٧ هي ابنتها من زوجها افرايم صالح عباجي يرجى اعلامنا عن صحة كونها زوجة افرايم صالح الشرعية وتزويدنا بصورة من شهادة الزواج وكذا اعلامنا عن كون القاهرة سعاد هي ابنتها من افرايم صالح المذكور وذلك بالسرعة الممكنة

مدير شرطة السفر والجنسية

ليلوتيت موشي

القاهرة سعاد

نسخة الدائر

٧٤

١٩٤١/٥١

١٩٥١/٥/٢١

مديرية شرطة السفر والجنسية

بعد التحية

بالاشارة الى كتابكم المرقم ٦٠٩٩ والمؤرخ في ٩٥١/٥/٦

نعلمكم بانه ليس في سجلاتنا من اثبات زواج المدعوة ليلو منشي يعقوب من السيد اقرايم صالح عباجي ، وليس لنا مايثبت ان القاصرة سعاد هي ابنتها من الشخص المذكور .

هذا وتفضلوا بقبول فائق الاحترام .

عن رئيس الطائفة بالنيابة

نائب رئيس المجلس الجسماني

وزارة الشؤون الاجتماعية

صورة العلم والولادة

اسم المولود : سعاد

اسم الوالد ابراهيم صالح

و الوالدة ليلى شي

الجنسية عراقي

الديانة يهود

تاريخ ومحل الولادة : بغداد ١٩٤٧

اشغال الاب : خياط

رقم الدار واسم المحلة : السفينة ٤٨ ح/ ٢٨

اسم القابلة : فطومة عبد المولى

المحلة : السفينة

مأذونة

بموجب سند صادر من كاتب عدل جنوبي بغداد

بعدد عمومي ٤٥٦٢ سجل ١٧٦ وتاريخ ٢٥/٧/٤٥

يثبت باقرار الزوج ان افرايم صالح خيال هو زوج المدعوة

ليلو منشي يعقوب .

شهادة

الى من يهمه الامر

نشهد بان الولد المدعو يوسى ابن عزرا قد توفى والده عزرا قبل سبع سنوات وان والدته المسماة مريم بنت داود كانت تعيله وتربيه الى هذه المدة لذلك وقعنا ادناه

اسحق مردخاي داويد بنيامين

الشاهد الشاهد

وكيل رئيس الطائفه
معتمد لواء
اربيل

اصادق على صحة تواقيع الشهود

مديرية السفر والجنسية
شعبة الاسناد
بغداد

العدد - ٦٩١
التاريخ - ١٤/٥/٥١

الطائفة الاسرائيلية
بغداد
٥١/١٢٨٢
١٦/٥/٩٥١

الى رئاسة الطائفة الاسرائيلية ببغداد

٧٥

تدعي الامراة مريم داوودك من اهالي قضاء مخمور والملصق تصويرها الشمسي ادناه ان الناصر يوسي عزرا هو ابنها الحقيقي من زوجها عزره يوسف وان زوجها المدعو عزره يوسف متوفى منذ مده يرجى اعلامنا عن صحة كون الناصر يوسي هو ابن مريم داوودك من زوجها عزره يوسف وعن صحة وفاة والد الناصر المذكور وذلك بالسرعة الممكنة.

مدير شرطة السفر والجنسية

نسخة الدائر

٧٦

٥١/١٨٨٠

١٦ /٥/ ١٩٥١

مديرية شـــرطة الســـفر والجنســـية

بعد التحية

اشارة الى كتابكم المرقم ٦٠٩١ والمؤرخ في ٥١/٥/١٤

نؤيد لكم بأن الناصر المدعو يوسي عزرا هو ابن المدعوة مريم داود من زوجهـــا عزرا يوسف وان زوجها المذكور عزرا يوسف متوفى منذ سبع سنوات .

وتفضلوا بقبول فائق الاحـــــترام .

رئيس الطائفة بالنيابة
رئيس المجلس الجسماني

الى من يهمه الامر

اتت الموقعة ادناه مختار واختيارية المحلة تشهد
بان المرأة المسماة كرجية عزرا لها طفلتان وهما
سعاد كرميلة من زوجها الغير شرعي نعيم زغير وليس لها
منه عقد نكاح شرعي وانها فقيرة الحال وحسب طلبها
صدرت لها هذا الاستشهاد

عضو
ابراهيم زودر

عضو
حسن موسى

اصادق على صحة تواقيع الشهود وانهم
المختار

[illegible]

٨٨/١٢٥
٢١/١٥/١٥٢١

[illegible]

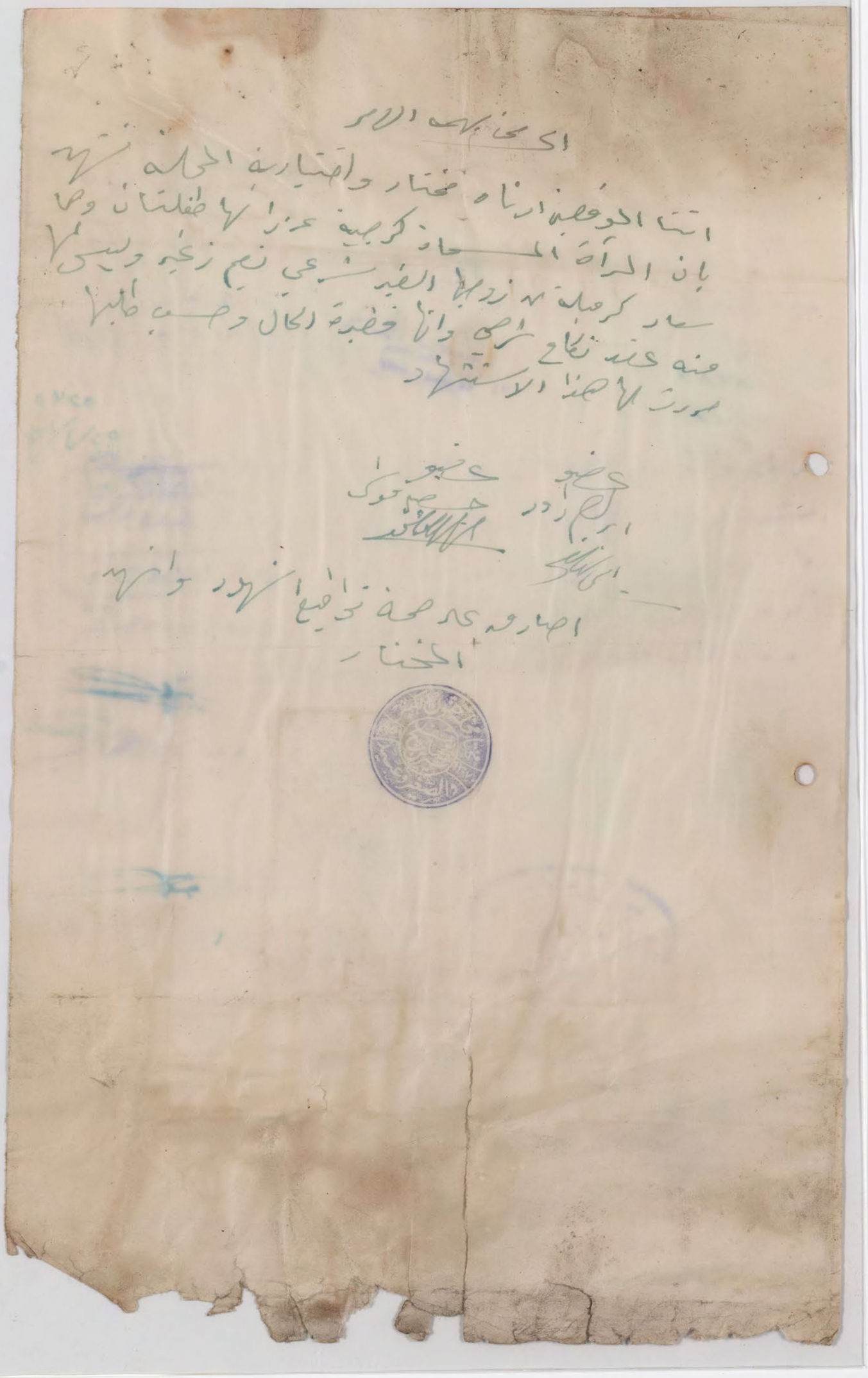

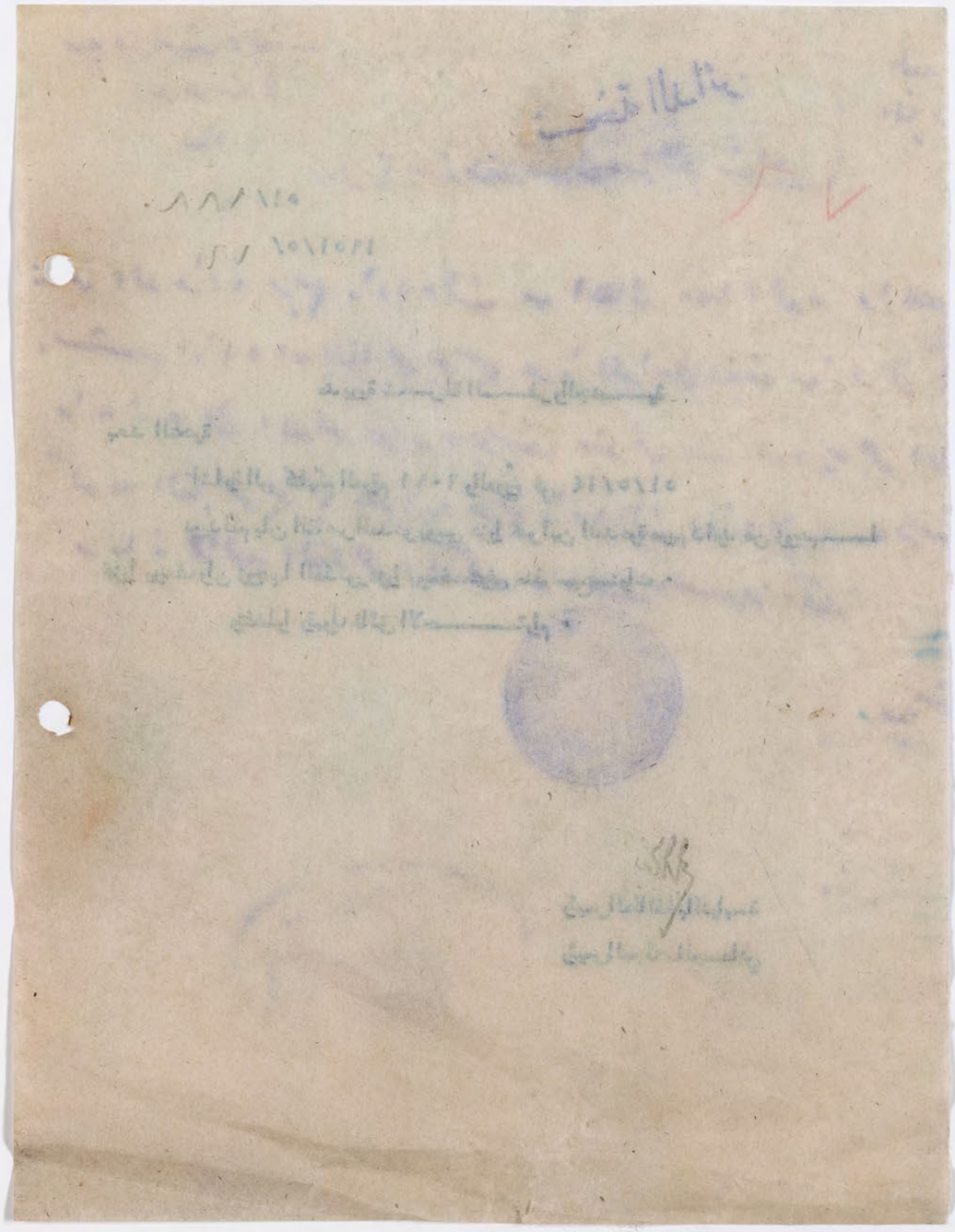

٧٧

٥١/١٨٧٨
٩٥١/٥/١٤

مديرية السفر والجنسية

شعبة الاستقاط

بعد التحية

اشارة الى كتابكم المرقم ٥٧٢٥ والمؤرخ في ٩٥١/٤/٢٥

نؤيد لكم ان المدعوة كرجية عزرا يوسف هي زوجة السيد نعيم صفير غير الشرعية ولها منه طفلتين هما سعاد وكوميلة وانها غير متزوجة زواجا شرعيا وليس لهما اى قيد فيس سجلاتنا .

هذا وتفضلوا بقبول فائق الاحترام .

رئيس الطائفة بالنيابة
رئيس المجلس الجسماني

العدد ٥٧٢٥
التاريخ ٢٩/٤/٥١

٧٨

مديرية السفر والجنسية
شعبة الاسقاط
بغداد

رئاسة الطائفة الاسرائيلية
بغداد
رقم خاص ١٣٧٦
التاريخ ١٤/٥/٩٥١

الى رئاسة الطائفة الاسرائيلية

٣/ استفسار عن

تدعي الاوارة كرجيه عزرا يوسف الملقن تصويرها الشمسي ادناه انها
زوجة نعيم صفير القيد الشرعية يرجى اعلامنا فيما اذا كانت المستدعية
كرجيه عزرا قد تزوجت زواجاً شرعياً منه او من شخص اخر مع العلم
انها تدعي ان لها طفلتين وهما سعاد وعمرها سنتين وكرميلة وعمرها عشرة ايام
وعن عائدة الطفلتين وذلك بالسرعة الممكنة

مدير شرطة السفر والجنسية

٨٧٨/١٢٥
١٥١/٥٢ ر ش

٧٧

الى من يهمه الامر

نحن الموقعين ادناه نشهد ان الشخص المدعو موشي عزره مردخاي عزرة قد توفي ببلواء الحمه
منذ تسعة سنوات تقريباً وقد ترك زوجة المسماة سليمه بنت الشاهر نيسابي وبناته
الصغيرات وهم سمحه وراشيل بنات المتوفى موشي عزره مردخاي ولاجله وقعنا

شهد نوري سرايا — شهد ناجي عزره — شهد داود يونا — شهد اسحاق ابراهم

اصادق على صحة توقيع الشهود

مديرية السفر والجنسية
شعبة الاشهاد
بغداد

رئاسة الطائفة الاسرائيلية
بغداد
رقم الصادر ٥١/١٢٩٠
التاريخ ٢٠/٥/٩٥٧

العدد ٦١١٨
التاريخ ٩٥٧٥/١٦

٧٩

الى رئاسة الطائفة الاسرائيلية ببغداد

٢١/ موشى عزرا

تدعى سيمه اليا سوبنماس ان زوجها موشى مردخاى عزرا متوفى منذ مدة في المحلة يرجى اعلامنا بصحة وفاة المذكور موشى مردخاى عزرا

مدير شرطة السفر والجنسية

٥١/ ١٩٤٠

١٩٥١/٥/ ٢٠

٨٠

مديرية شـــرطة الســـفر والجنســـية

بعد التحية

اشارة الى كتابكم المرقم ٦١١٨ والمؤرخ في ١٩٥١/٥/١٦

نؤيد لكم بأن المدعو موشي مردخاى عزرا زوج المدعوة سليمة الياهو بنحـــاس قد توفى في مدينة الحلة منذ تسعة سنوات تقريبا .

هذا وتفضلوا بقبول فائق الاحـــترام .

عن رئيس الطائفة بالنيابـــة

نائب رئيس المجلس الجسماني

مسجل عقود الخطب والنكاح

للطائفة الاسرائيلية ببغداد

بغداد في ~~٥٥١/٢/٤~~

رئاسة الطائفة الاسرائيلية

بغداد

بعد التحية

بناء على القيود المثبتة في سجلاتي اؤيد بأن

السيد ~~يوسف بن ابراهيم يوسف~~

قد عقد خطبته على ~~الزنجية نعيمة بنت صالح بن يوسف~~

في بغداد في اليوم ٨ / ٤ / ١٩٤٥ (~~موافق ٥ نيسان ٧٠٥~~

)

ولم يتزوج بعد

الشروط

دينار

٨٠٠

الشهود

شمعون شاؤل ح. شمعون

مديرية الشرطة العامة
شعبة السفر والجنسية
بغداد

العدد [illegible]
التاريخ ٢/٦/٥١

٨١

رئاسة الطائفة الاسرائيلية
بغداد
رقم ٥١/١٤١٥
التاريخ ٩٥١/٦/٢

سري ومستعجل

الى
رئاسة الطائفة الاسرائيلية
الموضوع - ا

يرجى اعلامنا عما اذا كانت نعيمة صالح يوسف ابراهيم متزوجة ام لا
واذا كانت متزوجة اعلامنا عن اسم زوجها بالسرعة الممكنة رجاءً.

مدير شرطة السفر والجنسية

سعادة مدير الشرطة السفر والجنسية المحترم

المعروض لسعادتكم

سيدي نحن يهود من كردستان من المناطق الشمالية لجئنا الى ملجئ منشي صالح خوفاً على أرواحنا من مدة تسعة اشهر تقريباً وسقطنا جنسياتنا وكان عندنا شئ من الفلوس سلمناها لأجور السفر أملاً بتسفيرنا سريعاً والآن اصبحنا لا نملك شيئاً لنصرف على عوائلنا وخاصة أنه طائفة الأسرائيلية قطعت عنا المعيشة من تأريخ التجميد الأموال وبقينا بدون أكل وحالتنا سئي جداً

سيدي راجعنا الجهات المعزله عننا عدة مرات ولم اعطونا النتيجه والآن نحن نسترحم سعادتكم بهذا العريضه عن اخواننا الموجودين في الملجئ طالبين من الله تعالى ومن فضل سعادتكم بتسفيرنا سريعاً وتخليصنا من الجوع والمرض المنتشر بيننا ولكم منا مزيد الاحترام والثواب عند الله .

معلم يوسف عزرا معلم ميخائيل حسقيل معلم ساسون حنو

تحفظ
بإضافة الاستفادة
١٢ ٧ ٤٧

الـــى

معـــالى وزير الداخلية المحـــترم

بواســـطة رئيس الطائفة الاســـرائيلية المحـــترم .

المعروض لمعاليكم

نحن الموقعون ادناه لفيف من موظفي الحكومة العراقية المحالون على ملاك التقاعـــد وحيث اننا قد خدمنا المصالح الحكومية طيلة عدة اعوام مضت ولنا في ملفاتنا مايشهد ويؤيد كفاءتنـــا واخلاصنا بجد واجتهاد طيلة مدة خدمات وجائبنا لذا جئنا مسترحمين معاليكم راجين عطفكم الكريـــم التفضل باصدار اوامركم الى ادارة كنيس مئير طويق لالحاقنا باسبقية السفر اسوة بموظفي الدولة من اليهـــود وبعملكم الانساني هذا تكونون قد اسديتم لنا معروف عظيم لايمكن ان ننساه باية حال حيث اننا نكابـــد الان مع اطفالنا وعوائلنا الام مبرحة لقلة مايمكن الحصول عليه لسد رمقنا هذا والامر لمعاليكم .

للحفظ

في اضبارة الاسقاط

لفيف من المتقاعدين

الاســـم	رقـــم التسقيط	التوقيـــع
منشي عبدالله	٢٧٠١٢	
مسقل كرجي ابراهيم دنوس	٢٤٦٦٩	
سلمان يوسف	٢٧٢٠٢	
روبين مراد نجمه	٢٧٥٨٥	
ناجي يعقوب	٢٥٤٥٧	
عزرا داود قحطان	٢٤٧٧٠	
سلمان ماليا	٢١١١٦	
جميل ميم روبين كرجي	٢٤٠٠٢	
داود سلمان شبيب	٢٤٩٩٥	
موشي مراد الدهو	٢٢٥٧٩	
ابراهيم مسقيل عجيمي	٢٦٨٢٨	
حنينة منشي كوحة	٢٠٢٤٧	
عزرة مير مراد	٢٦٩٥٦	
منشي ابراهيم يوسف حيا	٢٧٢٦٨	
صالح مئير شوميخ	٢٤٥٢٢	

نسخة الدائرة

٨٢

٥١/١٩٦٩

٩٥١/٦/٥

الى مديرية شرطة السفر والجنسية

بعد التحية

اشارة الى كتابكم المرقم ٦٤٠٧ والمؤرخ في ٩٥١/٦/٢

نعلمكم بان المدعوة نعيمة طالح يوسف ابراهيم هي مخطوبة الى السيد يوسف ابراهيم يوسف منذ الثامن من شهر نيسان سنة الالف والتسعمائة والخامسة والاربعين الميلادية ولم تتزوج بعد .

هذا وتفضلوا بقبول فائق الاحترام .

عن رئيس الطائفة بالنيابة

نائب رئيس المجلس الجسماني

٨٢

٥١/ ١٩٨٤

٩٥١/٦/١٥

الى

لجنة الاسقاط والتصفير

بعد التحية

نؤيد بان الآنسة سعيدة يوسف صاحبة استمارة الاسقاط المرقمة ٣٥٨٢٧ هي [redacted] مدرسة في مدرسة لورة خضوري للبنات التابعة لرئاسة هذه الطائفة للسنة الدراسية الحالية .

نعيم ابراهيم زيدة
عن رئيس الطائفة بالنيابة
نائب رئيس المجلس الجسماني

٨٤

نسخة الدائرة

٥١/ ١٩٦٦
٤ /٦/ ١٩٥١

الى

كافة القاطنين في ملاجئ الطائفة

يرجى اتباع ما يلي :-

١ - المحافظة على النظافة العامة واتباع تعليمات الادارة بهذا الخصوص حيث ان تراكم الاوساخ امر مؤد الى انتشار الامراض والى قلق الملجأ من قبل مديرية صحة العاصمة .

٢ - جلب انتباهنا قيام بعضكم بتكسير الرحلات واستعمالها وقودا فوعليه فان رئاسة هذه الطائفة ستضطر الى تضمين كل من يكسر هذه الرحلات قيمتها وتستوفيها منه بواسطة دوائر الشرطة .

السكرتير

تحفظ في اضبارة الاستاذ

٨٥

٥١/١٧٩٥

١٩٥١/٤/١

الـــى

ملاحظية محطة قطار المعتـــل

بعد التحية الموضوع " ديون مرقونة

كتابكم ذ ٦٩٢/١/ والمؤرخ في ٢٩ آذار سنة ٩٥١

ان اختصاص التسفير عائد الى لجنة التسفير والتسقيط فيمكنكم مراجعتها .

وتفضلوا بقبول فائق الاحـــترام .

رئيس الطائفة بالنيابة

رئيس المجلس الجسماني

ISRP—564—1-9-50—45,000 M.123
IRAQI STATE RAILWAYS

شركة حديد الحكومة العراقية

Baghdaa 195

ملاحظة محطة قطار معقل

التاريخ ٢١ / ١٢ / ١٩٥٠

محطة معقل ٢٩ / ١٢ / ١٩٥٠

العدد : ذ/١/٦٩٤ الى رئيس الطائفة الاسرائيلية

بغداد

الموضوع : دين موقوفة

لفهم ان الشخص المدعو السيد سامي حوش ازاجي احد سكانه لبغداد كان احد موظفي محطة قطار معقل لغاية ٥/١/١٦ بصفة معاون مدير محطة - ولما نقل الى بغداد بتاريخ ٥/١/١٦ كان لي انا شخصيا بذمته مقدار مئة - ومائتي كغ قرض حسنة قضاء على ذمته لصفة اشخاص مبالغ اخرى تعادل الستة - ومائتي ايضاً. اصبحت بذمته بدل مأكل وعشرين في المطاعم والمقاهي لدينا، في محطة معقل وقد تاصل كل مناهج المرقوم لدى انتقاله احمد ابانا وتعدم وجود دراهم لديه حينذاك واعدنا انه سيدفع لنا ما بذمته في اول شهر ١٩٥١ وكذلك قد اسقط جنسيته العراقية واصبح شخصياً عجم اكذفة منذ ٥/١/١٦ وقد مرت لضبط اشهر دون ان ذمته لتسديد هذه الديون الموقوفة عليه هذه الدقت الى قم.

لذا نرجو ان تتفضلوا بإستيفاء هذا المبلغ (اربعمائة دينار) من لدى مواجهته لكم قبل ادلاء معاملاته للتغيير خارج العراق مع العلم انه يفترق حقاً بأشغال ذمته لنا كما وضحنا بأعلاه والا فنحمله اثم استمرار لنزر ما يثبت هذه الديون بذمته وسنكون ممنونين فيما لو تفضلتم بتأييدكم استلام هذا الكتاب.

وما جنى

ملاحظ محطة معقل

STATION MASTER

والله يا نيوس

٥٨

٥٢٧/١١٥

١٣١/١٥٢١

سما

لصرف العمال الذين قبلناهم

تحقيقية نيابة / تحقيقيا — تحقيقا نقل

١٥٢ قلب ٢٢/١٢/٥٢ في تحقيقي ٢٢/١٢/٥٢ ناحية

• ليصبح له وظيفة ليشتغل بها تنبيها بالا يشتغل الا بعد ان يشتغل

• ليتسلم ١٢ ريال ليعيد للخزنة

٨٦

معالي وزير الداخلية المحترم

معادة الامين العام لوزارة عربية لموال اليهود المسقلة عديم الجنسية العراقي

معادة مدير الشرطة العام المحترم

معادة مدير شرطة السفر والجنسية المحترم

بعد التحية

بالاشارة الى المهاجرين اليهود من منشأ الالية والمالية الذين في طريقهم الى بغداد البالغ عددهم حوالي الالف شخص والذين قامت رئاسة الطائفة الاسرائيلية باطعامهم طيلة مدة مكوثهم في هذا الطريق والمالغ المدفوعة الذين لم يتسلموا جنسيتهم العراقية وقررت الحكومة العراقية تسفيرهم فعلى ان يتم عملية بحق التسفير الذي لم يتم •

عملا لمحضر الاتفاق المنعقد بين مدير عام وزارة المالية ومدير عام ادارة اموال اليهود المسقلة جنسيتهم الجنسية العراقية رقم (٥) لسنة ١٩٥٢ والمعلم المادر بموجبه العدد رقم (٢) ١٩٥١ فقد اقتضت التوجيهات الذين كانت جنسيتهم وتسفيرهم لجهة القرار والمدونين الطبية لرئاسة هذه الطائفة بالمهجة العمل وفيه فقد قدمت رئاسة الطائفة المذكورة لاعاشة هؤلاء المهاجرين المذكورين في مقدمة مالي بالمبلغ المجموع المتعهد على ماليها فقد اصبح هؤلاء المهاجرون بلا جنسية وذلك وعملة رئاسة الطائفة من الذين ان عدم اقدام الحكومة العراقية المقتضيات التي •

اسان عوائد اعاشة صرف الفقراء من المذكورين في العمال لما يسبب التهاك والاضطراب الامر الذي يطالب اعداد المصاريف المصروفة الذين لاعاشتهم •

آمل ان هؤلاء المهاجرين قد سبق للحكومة العراقية ان قررت تسفيرهم قبل ان يتم عملية بحق الاسباب الذي عدم فيم فان رئاسة الطائفة هي من المتعهدين حق لهذه الفئة وعاطفا من هؤلاء المهاجرين واطعامهم اعتماد الاجراءات السريعة لتسفيرهم حالا •

ورئاسة الطائفة الامل اليه بأن تنال هذه الفئة سوء العمل واعداد ما تطالبه من اجراءات من جانب الحكومة العراقية وان عاطف السلطات المختصة رئاسة الطائفة لاخراجها من مأزق اعاشة هؤلاء المهاجرين والعمل على تسفيرهم حالا بالامكان حكمة الحكومة الموقرة •

وتفضلوا بقبول فائق الاحترام ،

رئيس الطائفة اليهودية

رئيس المجلس البلدي

ملف ٥١/١٧٢٧

١٩٥١/٤/١٤

٨٧

معالي وزير الداخلية المحترم

سعادة الأمين العام لوزارة تصفية أموال اليهود المنقولة غير الرعية العراقي

سعادة مدير الشرطة العام المحترم

سعادة مدير شرطة العاصمة المحترم

بعد التحية

بالإشارة الى اليهوديين العاديين من منتسبي الالوية والقاطنين في بغداد البالغ عددهم حوالي الالف عشر والذين التحقوا بالطائفة الاسرائيلية بالرغم من علمهم بكونهم في حالة مخالفة من اليهود العراقيين والذين استلموا هويتهم الجنسية العراقية وأدوا الخدمة العسكرية وقد تم تسليمهم قبل تسريحهم جلاء بحق الاسباب التي لديهم .

علماً لتعديل قانون تصفية أموال اليهود الذين سقطت عنهم الجنسية العراقية الرقم (٥) لسنة ١٩٥١ والنظام الصادر بموجبه تحت رقم (٢) ١٩٥١ فقد انتقلت الدعوات الدينية التي كانت تجريها وتديرها لجنة القرائين والمعينين الحاضرة لرئاسة هذه الطائفة بالحاضرة العدل وقد قامت رئاسة الطائفة بالحاضرة لطائفة عراقيا اليهود العاديين الموجودين في مقر عملي حالياً بالمقر الصيفي المعروف في حاليا قد اسم عراقيا اليهود بالاضافة وذلك وعدم رئاسة الطائفة من الدعوى ان تدعي امام المحكمة الموقرة البالغ التالية :-

١- ان هؤلاء الطائفة صرفت الكثير من المعينين في العمل لما يسبب الزيادة والاضطراب الامر الذي يتطلب اعداد الدعاوى المتعددة التي لا تنتهي .

٢- ان عراقيا اليهود قد سجل المحكمة الموقرة ان تدعي تسليمهم قبل تسريحهم جلاء بحق الاسباب الذي عندهم لهم فان رئاسة الطائفة هي من المتعذر جداً لبقاء الكثير وبعضاً من عراقيا اليهود واضطرارهم اعتماد الاجراءات السريعة لتسليمهم جلاً .

ورئاسة الطائفة الامل الوارد بأن تعامل هذه القضية سرعة العمل واعتماد ما تطلبه من اجراءات من جانب المحكمة الموقرة وان تساعد المدعية رئاسة الطائفة لاجراءاتها من مأزق اعانة عراقيا اليهود والعمل على تسليمهم جلاً بمقتضى حكمة المحكمة الموقرة .

وتفضلوا بقبول فائق الاحترام ،

رئيس الطائفة بالوكالة

شيخ المجلس الروحاني

سعادة مدير الامن العام المحترم

سعادة مدير شرطة العاصمة المحترم

سعادة مدير شرطة السلط المحترم

تحية طيبة

بالاشارة الى الكتاب رقم ٢٠٠٠/٢٠٠٠ تاريخ ٢٠٠٠/٢٠٠٠ بشأن [illegible]

نفيدكم بانه تم [illegible]

[illegible]

[illegible]

[

نسخة الدائرة

٨٧

٥١/٢٠٤٦

٩٥١/٧/٣٠

مديرية شرطة السفر والجنسية

شعبة الاسقاط ـ بغداد

بعد التحية

كتابكم المرقم ٦٨٨٨ والمؤرخ في ٩٥١/٧/٢٩

بعد اجراء التحقيق من قبل هذه الدائرة عما ورد في كتابكم المشار اليه اعلاه ، تبين لنا ان المعتوه غالي مراد الملصق تصويره في كتابكم اعلاه هو ابن المدعو مراد موشي المتوفى سنة الالف والتسعمائة والخامسة عشرة الميلادية وان والدته هي جحلة بنت عبدالله شلومو داود ، وانه عراقي الجنسية حسب ما تبين من شهادة الشهود ومصادقة المختار على تواقيعهما .

هذا وتفضلوا بقبول فائق الاحترام .

عن رئيس الطائفة بالنيابة

نائب رئيس المجلس الجسماني

الى رئاسة الطائفة الاسرائيلية بغداد

بعد التحية

اننا الموقعين ادناه نشهد بان المعتوه غالي مراد هو عراقي الجنسية وان والده مراد موشي متوفى في بغداد سنة ١٩١٥ الميلادية وان اسم والدته جميلة عبدالله شلومو داود ولاجل وقفنا

شاهد
عبدالله سلمان حكمت
قيم الصوبة ٢٥٩ ١٧/٣/٥١

شاهد
نونو مير كارم قيم الصوبة ١١١٥
٢٧/٣/٥١

نونو مير كارم

اصادق على صحة توقيع الشهود اعلاه

ختم المختار

١٩٥

٢٠

٧٨

مديرية السفر والجنسية
شعبة الاستنباط
بغداد

العدد ٦٨٨٨
التاريخ ٢٩/٧/٩٥١

٨٨

٥١/١٤٦٦
٩٥١/٧/٢٠

الى رئاسة الطائفة الاسرائيلية ببغداد

٢/ استفسار عن يهودي

يرجى اعلامنا فيما اذا كان المعتوه غالي واد والملصق لصورة الشمس
[illegible] المنسية وفيما اذا كان ابن المدعو مراد موشي [illegible]
والده [illegible] لا وعن اسم والدته [illegible]

مدير مديرية السفر والجنسية

٨٩

٥١/ ١٨٦٥

٢٧/ ١٩٥١/٤

رئاسة المحكمة الدينية الموسوية

بعد التحية

نرفق طيا الكتاب المرقم ٥٥٨٢ والمؤرخ في ١٩٥١/٤/٢١ الصادر من مديرية شرطة السفر والجنسية للاجابة على ما ورد فيه واعلامنا بالسرعة الممكنة .

وتفضلوا بقبول فائق الاحترام .

رئيس الطائفة بالنيابة

رئيس المجلس الجسماني

المرفقات "

كتاب مديرية السفر والجنسية المرقم ٥٥٨٢ والمؤرخ ١٩٥١/٤/٢١

٩٥١/٤/٩

٩٠

رئاسة الطائفة الاسرائيلية

رقم ١٢١٨

٩٥١/٤/١٠

رئاسة طائفة يهود أربيل

الى سيادة رئيس الطائفة الاسرائيلية في بغداد

بعد تقديم فائق احتراماتنا

سبق وان طلبتم منا تعيين معتمدين لتعقيب وانجاز معاملاتنا والآن حسب طلبكم نسبنا تعيين نسيم رحميم جاويشه وسالم شماش معتمدين من قبلنا وزودناهما بوثيقة تشهد بذلك لابرازها الى من يهمه الامر وهما معتمدان عن يهود أربيل وعن اللاجئين المقيمين في أربيل منذ مدة طويلة كما لا يخفى عليكم أمرهم الذين لجئوا الى أربيل من قضاء الزيبار ورواندوز وارنية والنواحي والقرى التابعة لها قبل احد عشر شهراً وارسلنا بصحبتهما اثنين من اللاجئين نفسهم هما نحو نحشون وابراهام يونا.

ونرجو الايعاز باستلام قيمة جوازات المرور من المعتمدين المذكورين كما ونرجو ابداء كافة التسهيلات اللازمة لانجاز معاملتهم وتسفيرهم بالسرعة الممكنة.

رئيس طائفة يهود أربيل

صورة منه الى: ادارة مسعودة شنطوب للتفضل بالعلم

٥٢٨١ /١٥

٧٥ /١٣/١٥٢١

[illegible]

[illegible]

[illegible]

[illegible]

[illegible]

[illegible]

[illegible]

[illegible]

٩١

نسخة الدائرة

٥١/ ٢٠٤٧

١٩٥١/٧/٣١

الى مديرية شرطة السفر والجنسية

شعبة الاسقاط بغداد

بعد التحية

اشارة الى كتابكم المرقم ٦٠١٠ والمؤرخ في ١٩٥١/٧/٣١

لدى تدقيق سجلات الوفيات لم نعثر على الاسم المذكور في كتابكم اعلاه

وهو (متانة يونا الطواف) .

هذا وتفضلوا بقبول فائق الاحترام .

عن رئيس الطائفة بالنيابة

نائب رئيس المجلس الجسماني

تسقيط

٩٢

رئاسة الطائفة الاسرائيلية
بغداد
رقم خاص ٥١/١٤٧٠
التاريخ ٩٥١/٧/٢١

العدد - ٦٠١٠
التاريخ - ٩٥١/٧/٢١

مديرية السفر والجنسية
شعبة الاسناد
بغداد

الى رئاسة الطائفة الاسرائيلية ببغداد

٣/ استفسار عن وفاة شخص

يرجى اعلامنا فيما اذا كان المدعو متانه يونا الطواف ، والد المدعو يعقوب متانه يونا متوفياً ام لا .

مدير شرطة السفر والجنسية

١٢

٧٣٠٥ ١١٥

١٣٨٧/١٥٢

[illegible]

[illegible]

[illegible]

[illegible]

[illegible]

[illegible]

[illegible]

[illegible]

[illegible]

[illegible]

٥١/

١٩٥١/١١/٢٦

الى :-

مديرية شرطة السفر والجنسية

شعبة الهويات - بغداد

بعد التحية

اشارة الى كتابكم المرقم ٧٨٩٩ والمؤرخ في ٢٤/١١/٩٥١ .

بالنظر لعدم علمنا بالاسم الحقيقي للدعوة كرجية روبن بما فيه جدها ولقبها فقد كلفناها لتأييد ذلك من قبل مختار محلتها والشهود ، لذلك نرفق طيا شهادة مختار محلة الطاطران حول هذا الامر مصادقا على ختم المختار المذكور فيها فقط من قبلنا .

هذا وتفضلوا بقبول فائق الاحترام .

رئيس الطائفة بالنيابة

رئيس المجلس الملي

بغداد في ٢٥/١١/٩٥١

انا الموقعين ادناه نؤيد بان المدعوه كرجيه روبين هي نفسها كرجيه روبين شاؤل روبين ولاجله وقعنا هذه الشهاده في بغداد ٢٥/١١/٩٥١

المختار

شاهد شاهد

يوسف حاي داود
هويه ٢٠٨٦ تاريخ ٨/١١/٩٥١

داود سلمون حسقيل
جبجي

الرقم -/ ٦٢٠٠ /٥١
التاريخ -/ ٢٦/١١/١٩٥١

نصادق على صحة ختم المختار

رئيس الطائفة بالنيابة
رئيس المجلس الجسماني

دققت
صنف الحمال
الكاتب

٩٤

٥١/ ٢٢٤٥

١٩٥١/١١/٢٧

الى :-

مديرية شرطة السفر والجنسية

شعبة الأسقاط - بغداد

بعد التحية

بالاشارة الى كتابكم المرقم ٧٩٣٦ والمؤرخ في ١٩٥١/١١/٢٧

لدى تدقيق السجلات الخاصة في بغداد الخاصة فقط فلم

نعثر للسيد اسحق ميخائيل اسحق ولا لزوجته فكتورية داود بوشي طويق

اى قيد باسمها .

رئيس الطائفة بالنيابة

رئيس المجلس الجسماني

مديرية الشرطة العامة
شعبة الاسقاط
بغداد

العدد / ٧٩٢٦

التاريخ / ٢٧/١١/٩٥١

الى

رئاسة الطائفة الاسرائيلية م/ استفسار

يرجى اعلامنا ما اذا كان اسحق ميخائيل اسحق وزوجته فكتوريه داود موشي طويق مسجلان لديكم في سجلات الزواج ام لا . فاذا كانا مسجلين فتزويدنا بشهادة تؤيد ذلك موقعة من قبلكم وان لم يكونا مسجلين فتزويدنا ايضا بشهادة تؤيد عدم تسجيلهما .

مدير شرطة السفر والجنسية

٢١ :

السيد فاجي مافيري

لتأييد ذلك والكتابة ام الشهادة

سجلاتنا خاصة بلواء بغداد فقط

٢٧/١١/٥١

رئاسة الطائفة الاسرائيلية

١٥/ ورسره

٧٦/١١/١٥٢١

بغداد في ٢٧ / ١١ / ١٩٥١

سعادة رئيس الطائفة الاسرائيلية ببغداد

بعد التحية

لدى تدقيق السجلات الخاصة بعقود الزواج ~~تبين~~ وبعد الاستعلام تبين ان

السيد اسحق ميخائيل اسحق ~~ليس مشروحا~~ وليس له اي قيد

في السجلات المختصة في بغداد فقط

هذا وتفضلوا بقبول فائق الاحترام

جاك بخير

٢٧/١١/٩٥١

مسجل العقود

نسخة الدائرة ٩٥

ط/ ٢١٤٤/٥١

٩٥١/١٠/٣٠

الى "ـ

مديرية شرطة السفر والجنسية ـ بغداد

بعد التحية

بالاشارة الى كتابكم المرقم ٧٥٢٠ والمؤرخ في ٩٥١/١٠/١٥ والمستلم من قبلنا بتاريخ ٩٥١/١٠/٣٠ .

نعلمكم بان السيد الياهو عابد متزوج من الآنسة سمرة بنت ساسون صالح حسقيل في شهر تموز سنة الالف والتسعمائة والتاسعة عشر الميلادية .

هذا وتفضلوا بقبول فائق الاحترام .

رئيس الطائفة بالنيابة

رئيس المجلس الجسماني

استاذ

مسجل عقود الخطب والنكاح

للطائفة الاسرائيلية ببغداد

بغداد فى

سعادة رئيس الطائفة الاسرائيلية - بغداد

بعد التحية

بناء على القيود المثبتة فى سجلاتي ، اؤيد بهذا أن السيد الياهو عابد الياهو

قد تزوج فى بغداد الآنسة سمرة ساسون صالح حسقيل فى اليوم ٩ تموز ٥٦٧٩

الموافق ٩ تموز ١٩١٩ .

الشروط

الشهود

مسجل العقود

العدد/ ٧٥٨

التاريخ ١٥/١٠/٩٥١

رئاسة الطائفة الاسرائيلية
بغداد
رقم ١٥٦٨
التاريخ ٢٠/١٠/٩٥١

مديرية الشرطة العامة
شعبة السود الجنسية
بغداد

الى
رئاسة الطائفة الاسرائيلية

يرجى زودينا بتاريخ زواج اليهودي الاهو عابدم بيان اسم زوجته وذلك لاجراء المراسيم الخاصة بتمتع الهوية.

1920

مدير شرطة السود الجنسية

ط/ ٢٧٥٤/٥١

١٢/١١/٩٥١

دفتر نفوس رقم ١٠١٤٦٥

ص ١٨١٩٩٠

تاريخ

٦/١١/٩٥١

الى "ـ

مديرية شرطة السفر والجنسية

لجنة الهويات ـ بغداد

بعد التحية

اشارة الى كتابكم المرقم ٧٧٧٤ والمؤرخ في ١١/١١/٩٥١.

نؤيد بهذا ان اسم المستدعية الملصق تصويرها اعلاه هو جحلة بنت اسرائيل يوسف عبيد .

هذا وتفضلوا بقبول فائق الاحترام .

رئيس الطائفة بالنيابة

رئيس المجلس الجسماني

١٢/١١/٩٥١

سعادة رئيس الطائفة الاسرائيلية المحترم

بعد التحية

انا الموقعين ادناه نشهد بان اسم الملصق تصويرها اعلاه

هو حجية بنت اسرائيل يوسف عبيد ولاجله وقعنا .

عبود عبد الوهاب
شاهد

محمود خميس
شاهد

اصادق على صحة تواقيع الشهود اعلاه

١٩٥١/١٢

مختار محلة البوشيل

[illegible]

السنة الخمسة
لجنة الهويات
بغداد

العدد [illegible]
التاريخ

الى رئاسة الطائفة الاسرائيلية بغداد

يرجى اعلامنا عن الاسم الكامل للمستدعية جميلة بمافية جدها ولقبها الحقيقيين
ليتسنى لنا اتخاذ ما يجب حول منح الهويات

لجنة الهويات

المحاسب

لتكليفها بعمل شهادة مصدقة من مختار وشاهدين [illegible]
التصديق على ختم المختار فقط

[illegible]
١١/١١/٩٥١
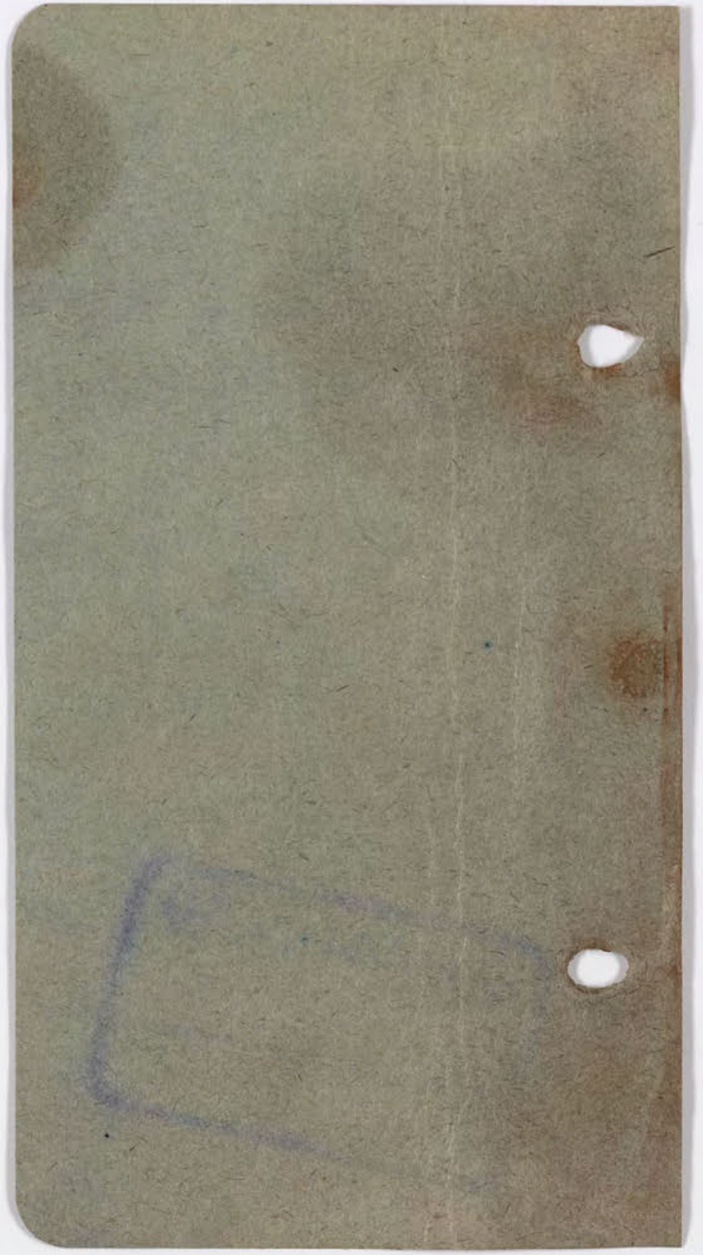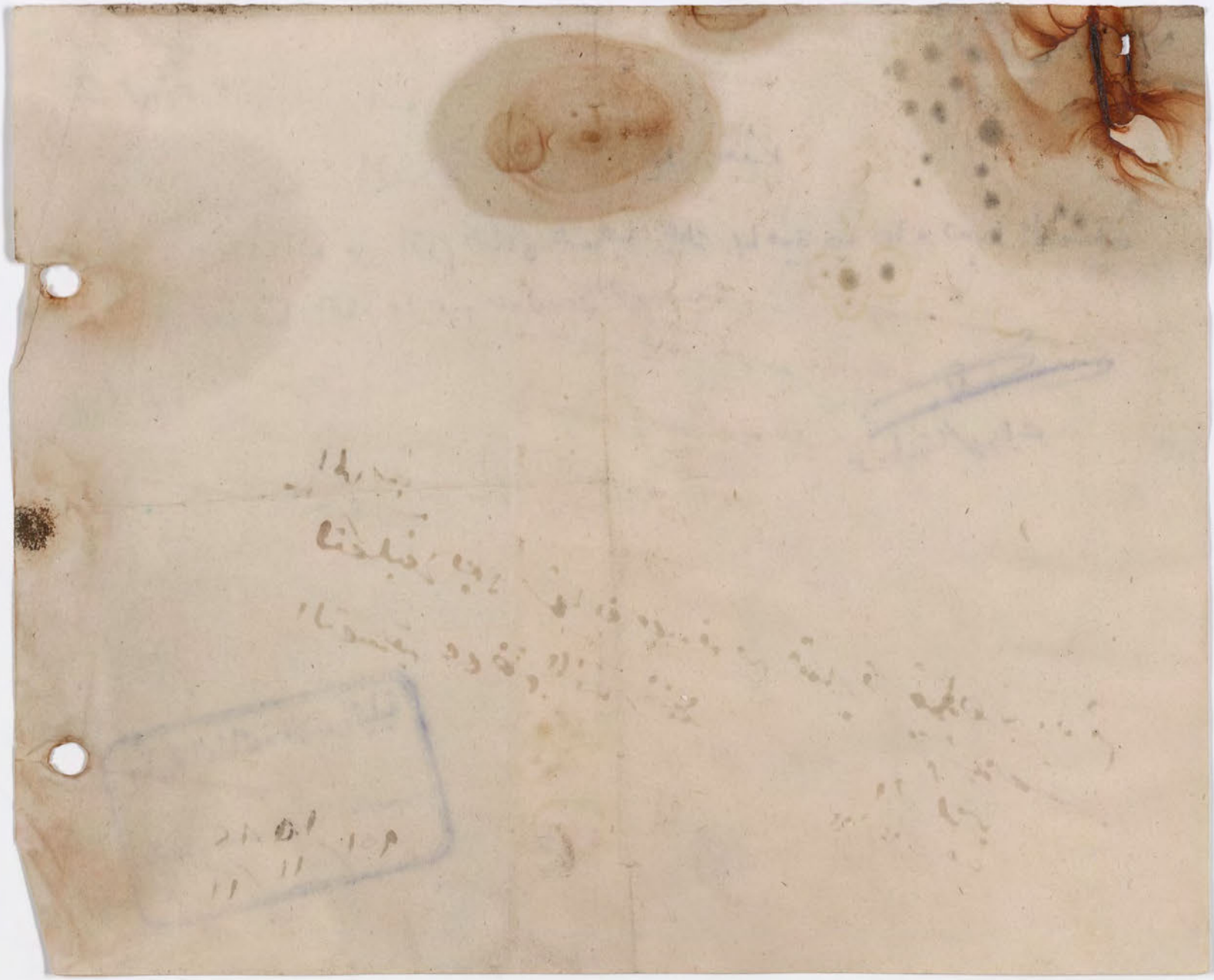
رئاسة الطائفة الاسرائيلية
رقم تأمين ١٥٨٤
التاريخ ١١/١١/٩٥١